

Inhaltsverzeichnis

Begründung der Änderung des LEP NRW

Begründung der Aufstellung des LEP NRW

1. Einleitung

1.1 Neue Herausforderungen

1.2 Demographischen Wandel gestalten

1.3 Nachhaltige Wirtschaftsentwicklung ermöglichen

1.4 Natur, erneuerbare Ressourcen und Klima schützen

2. Räumliche Struktur des Landes

3. Erhaltende Kulturlandschaftsentwicklung

4. Klimaschutz und Anpassung an den Klimawandel

5. Regionale und grenzübergreifende Zusammenarbeit

6. Siedlungsraum

6.1 Festlegungen für den gesamten Siedlungsraum

6.2 Ergänzende Festlegungen für Allgemeine Siedlungsbereiche

6.3 Ergänzende Festlegungen für Bereiche für gewerbliche und industrielle Nutzungen

6.4 Standorte für landesbedeutsame flächenintensive Großvorhaben

6.5 Großflächiger Einzelhandel

6.6 Einrichtungen für Erholung, Sport, Freizeit und Tourismus

7. Freiraum

7.1 Freiraumsicherung und Bodenschutz

7.2 Natur und Landschaft

7.3 Wald und Forstwirtschaft

7.4 Wasser

7.5 Landwirtschaft

8. Verkehr und technische Infrastruktur

8.1 Verkehr und Transport

8.2 Transport in Leitungen

8.3 Entsorgung

9. Rohstoffversorgung

9.1 Lagerstättensicherung

9.2 Nichtenergetische Rohstoffe

9.3 Energetische Rohstoffe

10. Energieversorgung

10.1 Energiestruktur

10.2 Standorte für die Nutzung erneuerbarer Energien

10.3 Kraftwerksstandorte und Fracking

11. Rechtsgrundlagen und Rechtswirkungen

Anhang 1: Zentrale Orte in Nordrhein-Westfalen

Anhang 2: Landesbedeutsame Kulturlandschaftsbereiche

Anlage: Zeichnerische Festlegungen

Verzeichnis der Abbildungen

Abbildung 1 Zentralörtliche Gliederung in Nordrhein-Westfalen

Abbildung 2 Kulturlandschaften und Kulturlandschaftsbereiche in NRW

Abbildung 3 Unzerschnittene verkehrsarme Räume in Nordrhein-Westfalen

Abbildung 4 Grundgerüst landesweiter Biotopverbund in Nordrhein-Westfalen

Abbildung 5 Waldflächen in Nordrhein-Westfalen

Abbildung 6 Begriffe zum vorbeugenden Hochwasserschutz

Verzeichnis der Ziele, Grundsätze und Erläuterungen

2-1 Ziel Zentralörtliche Gliederung

2-2 Grundsatz Daseinsvorsorge

2-3 Ziel Siedlungsraum und Freiraum

2-4 Ziel Entwicklung der Ortsteile im Freiraum

Zu 2-1 Zentralörtliche Gliederung

Zu 2-2 Daseinsvorsorge

Zu 2-3 Siedlungsraum und Freiraum

Zu 2-4 Entwicklung der Ortsteile im Freiraum

3-1 Ziel 32 Kulturlandschaften

3-2 Grundsatz Bedeutsame Kulturlandschaftsbereiche

3-3 Grundsatz Historische Stadtkerne, Denkmäler und andere kulturlandschaftlich wertvolle Gegebenheiten

3-4 Grundsatz Neu zu gestaltende Landschaftsbereiche

Zu 3-1 32 Kulturlandschaften

Zu 3-2 Bedeutsame Kulturlandschaftsbereiche

Zu 3-3 Historische Stadtkerne, Denkmäler und andere kulturlandschaftlich wertvolle Gegebenheiten

Zu 3-4 Neu zu gestaltende Landschaftsbereiche

4-1 Grundsatz Klimaschutz

4-2 Grundsatz Anpassung an den Klimawandel (Klimaanpassung)

4-3 Grundsatz Klimaschutzkonzepte

Zu 4-1 Klimaschutz

Zu 4-2 Anpassung an den Klimawandel (Klimaanpassung)

Zu 4-3 Klimaschutzkonzepte

5-1 Grundsatz Regionale Konzepte in der Regionalplanung

5-2 Grundsatz Europäischer Metropolraum Nordrhein-Westfalen

5-3 Grundsatz Grenzüberschreitende und transnationale Zusammenarbeit

5-4 Grundsatz Strukturwandel in Kohleregionen

Zu 5-1 Regionale Konzepte in der Regionalplanung

Zu 5-2 Europäischer Metropolraum Nordrhein-Westfalen

Zu 5-3 Grenzüberschreitende und transnationale Zusammenarbeit

Zu 5-4 Strukturwandel in Kohleregionen

6.1-1 Ziel Flächensparende und bedarfsgerechte Siedlungsentwicklung

6.1-2 (Gestrichen)

6.1-3 Grundsatz Leitbild "dezentrale Konzentration"

- 6.1-4 Ziel Keine bandartigen Entwicklungen und Splittersiedlungen
- 6.1-5 Grundsatz Leitbild "nachhaltige europäische Stadt"
- 6.1-6 Grundsatz Vorrang der Innenentwicklung
- 6.1-7 Grundsatz Energieeffiziente und klimagerechte Siedlungsentwicklung
- 6.1-8 Grundsatz Wiedernutzung von Brachflächen
- 6.1-9 Grundsatz Vorausschauende Berücksichtigung von Infrastrukturkosten und Infrastrukturfolgekosten
- Zu 6.1-1 Flächensparende und bedarfsgerechte Siedlungsentwicklung
- Zu 6.1-3 Leitbild "dezentrale Konzentration"
- Zu 6.1-4 Keine bandartigen Entwicklungen und Splittersiedlungen
- Zu 6.1-5 Leitbild "nachhaltige europäische Stadt"
- Zu 6.1-6 Vorrang der Innenentwicklung
- Zu 6.1-7 Energieeffiziente und klimagerechte Siedlungsentwicklung
- Zu 6.1-8 Wiedernutzung von Brachflächen
- Zu 6.1-9 Vorausschauende Berücksichtigung von Infrastrukturkosten und Infrastrukturfolgekosten
- 6.2-1 Grundsatz Ausrichtung auf zentralörtlich bedeutsame Allgemeine Siedlungsbereiche
- 6.2-2 Grundsatz Nutzung des schienengebundenen öffentlichen Nahverkehrs
- 6.2-3 Grundsatz Steuernde Rücknahme nicht mehr erforderlicher Siedlungsflächenreserven
- Zu 6.2-1 Zentralörtlich bedeutsame Allgemeine Siedlungsbereiche
- Zu 6.2-2 Nutzung des schienengebundenen öffentlichen Nahverkehrs
- Zu 6.2-3 Steuernde Rücknahme nicht mehr erforderlicher Siedlungsflächenreserven
- 6.3-1 Ziel Flächenangebot
- 6.3-2 Grundsatz Umgebungsschutz
- 6.3-3 Ziel Neue Bereiche für gewerbliche und industrielle Nutzungen
- 6.3-4 Grundsatz Interkommunale Zusammenarbeit
- 6.3-5 Grundsatz Anbindung neuer Bereiche für gewerbliche und industrielle Nutzungen
- Zu 6.3-1 Flächenangebot
- Zu 6.3-2 Umgebungsschutz
- Zu 6.3-3 Neue Bereiche für gewerbliche und industrielle Nutzungen
- Zu 6.3-4 Interkommunale Zusammenarbeit
- Zu 6.3-5 Anbindung neuer Bereiche für gewerbliche und industrielle Nutzungen
- 6.4-1 Ziel Standorte für landesbedeutsame flächenintensive Großvorhaben
- 6.4-2 Ziel Inanspruchnahme von Standorten für landesbedeutsame flächenintensive Großvorhaben
- 6.4-3 Grundsatz Entwicklung der Standorte für landesbedeutsame flächenintensive Großvorhaben

- Zu 6.4-1 Standorte für landesbedeutsame flächenintensive Großvorhaben
- Zu 6.4-2 Inanspruchnahme von Standorten für landesbedeutsame flächenintensive Großvorhaben
- Zu 6.4-3 Entwicklung der Standorte für landesbedeutsame flächenintensive Großvorhaben
- 6.5-1. Ziel Standorte des großflächigen Einzelhandels nur in Allgemeinen Siedlungsbereichen
- 6.5-2 Ziel Standorte des großflächigen Einzelhandels mit zentrenrelevanten Kernsortimenten nur in zentralen Versorgungsbereichen
- 6.5-3 Ziel Beeinträchtigungsverbot
- 6.5-4 Grundsatz Nicht zentrenrelevante Kernsortimente: Verkaufsfläche
- 6.5-5 Ziel Nicht zentrenrelevante Kernsortimente: Standort, relativer Anteil zentrenrelevanter Randsortimente
- 6.5-6 Grundsatz Nicht zentrenrelevante Kernsortimente: Verkaufsfläche zentrenrelevanter Randsortimente
- 6.5-7 Ziel Überplanung von vorhandenen Standorten mit großflächigem Einzelhandel
- 6.5-8 Ziel Einzelhandelsagglomerationen
- 6.5-9 Grundsatz Regionale Einzelhandelskonzepte
- 6.5-10 Ziel Vorhabenbezogene Bebauungspläne für Vorhaben im Sinne des § 11 Absatz 3 Baunutzungsverordnung
- Zu 6.5-1 Standorte des großflächigen Einzelhandels nur in Allgemeinen Siedlungsbereichen
- Zu 6.5-2 Standorte des großflächigen Einzelhandels mit zentrenrelevanten Kernsortimenten nur in zentralen Versorgungsbereichen
- Zu 6.5-3 Beeinträchtigungsverbot
- Zu 6.5-4 Nicht zentrenrelevante Kernsortimente: Verkaufsfläche
- Zu 6.5-5 Nicht zentrenrelevante Kernsortimente: Standort, relativer Anteil zentrenrelevanter Randsortimente
- Zu 6.5-6 Nicht zentrenrelevante Kernsortimente: Verkaufsfläche zentrenrelevanter Randsortimente
- Zu 6.5-7 Überplanung von vorhandenen Standorten mit großflächigem Einzelhandel
- Zu 6.5-8 Einzelhandelsagglomerationen
- Zu 6.5-9 Regionale Einzelhandelskonzepte
- Zu 6.5-10 Vorhabenbezogene Bebauungspläne für Vorhaben im Sinne des § 11 Absatz 3 Baunutzungsverordnung
- 6.6-1 Grundsatz Ausstattung der Siedlungsbereiche mit Bewegungsräumen und Erholungs-, Sport-, Freizeit- und Tourismuseinrichtungen
- 6.6-2 Ziel Anforderungen für neue Standorte
- Zu 6.6-1 Ausstattung der Siedlungsbereiche mit Bewegungsräumen und Erholungs-, Sport-, Freizeit- und Tourismuseinrichtungen
- Zu 6.6-2 Anforderungen für neue Standorte
- 7.1-1 Grundsatz Freiraumschutz
- 7.1-2 Ziel Freiraumsicherung in der Regionalplanung

- 7.1-3 Grundsatz Unzerschnittene verkehrsarme Räume
- 7.1-4 Grundsatz Bodenschutz
- 7.1-5 Ziel Grünzüge
- 7.1-6 Grundsatz Ökologische Aufwertung des Freiraums
- 7.1-7 Grundsatz Nutzung von militärischen Konversionsflächen
- 7.1-8 Grundsatz Landschaftsorientierte und naturverträgliche Erholungs-, Sport- und Freizeitnutzungen
- Zu 7.1-1 Freiraumschutz
- Zu 7.1-2 Freiraumsicherung in der Regionalplanung
- Zu 7.1-3 Unzerschnittene verkehrsarme Räume
- Zu 7.1-4 Bodenschutz
- Zu 7.1-5 Grünzüge
- Zu 7.1-6 Ökologische Aufwertung des Freiraums
- Zu 7.1-7 Nutzung von militärischen Konversionsflächen
- Zu 7.1-8 Landschaftsorientierte und naturverträgliche Erholungs-, Sport- und Freizeitnutzungen
- 7.2-1 Ziel Landesweiter Biotopverbund
- 7.2-2 Ziel Gebiete für den Schutz der Natur
- 7.2-3 Ziel Vermeidung von Beeinträchtigungen
- 7.2-4 Grundsatz Erholungs-, Sport- und Freizeitnutzungen in Gebieten für den Schutz der Natur
- 7.2-5 Grundsatz Landschaftsschutz und Landschaftspflege
- Zu 7.2-1 Landesweiter Biotopverbund
- Zu 7.2-2 Gebiete für den Schutz der Natur
- Zu 7.2-3 Vermeidung von Beeinträchtigungen
- Zu 7.2-4 Erholungs-, Sport- und Freizeitnutzungen in Gebieten für den Schutz der Natur
- Zu 7.2-5 Landschaftsschutz und Landschaftspflege
- 7.3-1 Ziel Walderhaltung und Waldinanspruchnahme
- 7.3-2 Grundsatz Nachhaltig und ordnungsgemäß bewirtschaftete Wälder
- 7.3-3 Grundsatz Waldarme und walddreiche Gebiete
- Zu 7.3-1 Walderhaltung und Waldinanspruchnahme
- Zu 7.3-2 Nachhaltig und ordnungsgemäß bewirtschaftete Wälder
- Zu 7.3-3 Waldarme und walddreiche Gebiete
- 7.4-1 Grundsatz Leistungs- und Funktionsfähigkeit der Gewässer
- 7.4-2 Grundsatz Oberflächengewässer
- 7.4-3 Ziel Sicherung von Trinkwasservorkommen
- 7.4-4 Ziel Talsperrenstandorte

- 7.4-5 Grundsatz Talsperrenstandorte zur Energieerzeugung und -speicherung
- 7.4-6 Ziel Überschwemmungsbereiche
- 7.4-7 Ziel Rückgewinnung von Retentionsraum
- 7.4-8 Grundsatz Berücksichtigung potenzieller Überflutungsgefahren
- Zu 7.4-1 Leistungs- und Funktionsfähigkeit der Gewässer
- Zu 7.4-2 Oberflächengewässer
- Zu 7.4-3 Sicherung von Trinkwasservorkommen
- Zu 7.4-4 Talsperrenstandorte
- Zu 7.4-5 Talsperrenstandorte zur Energieerzeugung und -speicherung
- Zu 7.4-6 Überschwemmungsbereiche
- Zu 7.4-7 Rückgewinnung von Retentionsraum
- Zu 7.4-8 Berücksichtigung potenzieller Überflutungsgefahren
- 7.5-1 Grundsatz Räumliche Voraussetzung der Landwirtschaft
- 7.5-2 Grundsatz Erhalt landwirtschaftlicher Nutzflächen und Betriebsstandorte
- Zu 7.5-1 Räumliche Voraussetzung der Landwirtschaft
- Zu 7.5-2 Erhalt landwirtschaftlicher Nutzflächen und Betriebsstandorte
- 8.1-1 Grundsatz Integration von Siedlungs- und Verkehrsplanung
- 8.1-2 Ziel Neue Verkehrsinfrastruktur im Freiraum
- 8.1-3 Grundsatz Verkehrsstrassen
- 8.1-4 Grundsatz Transeuropäisches Verkehrsnetz
- 8.1-5 Grundsatz Grenzüberschreitender Verkehr
- 8.1-6 Ziel Landesbedeutsame Flughäfen in Nordrhein-Westfalen
- 8.1-7 Ziel Schutz vor Fluglärm
- 8.1-8 Grundsatz Schutz vor Fluglärm und Siedlungsentwicklung
- 8.1-9 Ziel Landesbedeutsame Häfen und Wasserstraßen
- 8.1-10 Grundsatz Güterverkehr auf Schiene und Wasser
- 8.1-11 Ziel Öffentlicher Verkehr
- 8.1-12 Ziel Erreichbarkeit
- Zu 8.1-1 Integration von Siedlungs- und Verkehrsplanung
- Zu 8.1-2 Neue Verkehrsinfrastruktur im Freiraum
- Zu 8.1-3 Verkehrsstrassen
- Zu 8.1-4 Transeuropäisches Verkehrsnetz
- Zu 8.1-5 Grenzüberschreitender Verkehr
- Zu 8.1-6 Landes- bzw. regionalbedeutsame Flughäfen in Nordrhein-Westfalen
- Zu 8.1-7 Schutz vor Fluglärm
- Zu 8.1-8 Schutz vor Fluglärm und Siedlungsentwicklung

- Zu 8.1-9 Landesbedeutsame Häfen und Wasserstraßen
- Zu 8.1-10 Güterverkehr auf Schiene und Wasser
- Zu 8.1-11 Öffentlicher Verkehr
- Zu 8.1-12 Erreichbarkeit
- 8.2-1 Grundsatz Transportleitungen
- 8.2-2 Grundsatz Hochspannungsleitungen
- 8.2-3 Grundsatz Bestehende Höchstspannungsfreileitungen
- 8.2-4 Ziel Neue Höchstspannungsfreileitungen
- 8.2-5 Grundsatz Unterirdische Führung von Höchstspannungsleitungen
- 8.2-6 Grundsatz Regionale Fernwärmeschienen
- 8.2-7 Grundsatz Energiewende und Netzausbau
- Zu 8.2-1 Transportleitungen
- Zu 8.2-2 Hochspannungsleitungen
- Zu 8.2-3 Bestehende Höchstspannungsfreileitungen
- Zu 8.2-4 Neue Höchstspannungsfreileitungen
- Zu 8.2-5 Unterirdische Führung von Höchstspannungsleitungen
- Zu 8.2-6 Regionale Fernwärmeschienen
- Zu 8.2-7 Energiewende und Netzausbau
- 8.3-1 Ziel Standorte für Deponien
- 8.3-2 Ziel Standorte von Abfallbehandlungsanlagen
- 8.3-3 Ziel Verkehrliche Anbindung von Standorten
- 8.3-4 Grundsatz Entstehungsortnahe Abfallbeseitigung
- Zu 8.3-1 Standorte von Deponien
- Zu 8.3-2 Standorte von Abfallbehandlungsanlagen
- Zu 8.3-3 Verkehrliche Anbindung von Standorten
- Zu 8.3-4 Entstehungsortnahe Abfallbeseitigung
- 9.1-1 Grundsatz Standortgebundenheit von Rohstoffvorkommen
- 9.1-2 Grundsatz Substitution
- 9.1-3 Grundsatz Flächensparende Gewinnung
- Zu 9.1-1 Standortgebundenheit von Rohstoffvorkommen
- Zu 9.1-2 Substitution
- Zu 9.1-3 Flächensparende Gewinnung
- 9.2-1 Ziel Räumliche Festlegungen für oberflächennahe nichtenergetische Rohstoffe
- 9.2-2 Ziel Versorgungszeiträume
- 9.2-3 Ziel Fortschreibung
- 9.2-4 Grundsatz Reservegebiete

9.2-5 Ziel Nachfolgenutzung

9.2-6 Grundsatz Standorte obertägiger Einrichtungen

Zu 9.2-1 Räumliche Festlegungen für oberflächennahe nichtenergetische Rohstoffe

Zu 9.2-2 Versorgungszeiträume

Zu 9.2-3 Fortschreibung

Zu 9.2-4 Reservegebiete

Zu 9.2-5 Nachfolgenutzung

Zu 9.2-6 Standorte obertägiger Einrichtungen

9.3-1 Ziel Braunkohlenpläne

9.3-2 Ziel Nachfolgenutzung für Standorte des Steinkohlenbergbaus

Zu 9.3-1 Braunkohlenpläne

Zu 9.3-2 Nachfolgenutzung für die Standorte des Steinkohlenbergbaus

10.1-1 Grundsatz Nachhaltige Energieversorgung

10.1-2 Grundsatz Räumliche Voraussetzungen für die Energieversorgung

10.1-3 Grundsatz Neue Standorte für Erzeugung und Speicherung von Energie

10.1-4 Grundsatz Kraft-Wärme-Kopplung

Zu 10.1-1 Nachhaltige Energieversorgung

Zu 10.1-2 Räumliche Voraussetzungen für die Energieversorgung

Zu 10.1-3 Neue Standorte für Erzeugung und Speicherung von Energie

Zu 10.1-4 Kraft-Wärme-Kopplung

10.2-1 Grundsatz Halden und Deponien als Standorte für die Nutzung erneuerbarer Energien

10.2-2 Grundsatz Vorranggebiete für die Windenergienutzung

10.2-3 Grundsatz Abstand von Bereichen/Flächen für Windenergieanlagen

10.2-4 Grundsatz Windenergienutzung durch Repowering

10.2-5 Ziel Solarenergienutzung

Zu 10.2-1 Halden und Deponien als Standorte für die Nutzung erneuerbarer Energien

Zu 10.2-2 Vorranggebiete für die Windenergienutzung

Zu 10.2-3 Abstand von Bereichen/Flächen für Windenergieanlagen

Zu 10.2-4 Windenergienutzung durch Repowering

Zu 10.2-5 Solarenergienutzung

10.3-1 Ziel Neue Kraftwerksstandorte im Regionalplan

10.3-2 Grundsatz Anforderungen an neue, im Regionalplan festzulegende Standorte

10.3-3 Grundsatz Umgebungsschutz für Kraftwerksstandorte

10.3-4 Ziel Ausschluss von Fracking in unkonventionellen Lagerstätten

Zu 10.3-1 Neue Kraftwerksstandorte im Regionalplan

Zu 10.3-2 Anforderungen an neue, im Regionalplan festzulegende Standorte

Zu 10.3-3 Umgebungsschutz für Kraftwerksstandorte

Zu 10.3-4 Ausschluss von Fracking in unkonventionellen Lagerstätten

Begründung der Änderung des LEP NRW

Mit der Änderung des Landesentwicklungsplans wird die Raumordnung in NRW flexibler und zukunftsfähiger. Die entsprechende raumgerechte Konzeption verschafft der Regional- und Bauleitplanung ausreichende Spielräume, erhöht die Planungssicherheit und belässt gleichzeitig der Wirtschaft ihrem Bedarf entsprechend ausreichende Entwicklungsspielräume. Für die Landesregierung ist es entscheidend, die erforderlichen Änderungen schnell umzusetzen, um rasch die räumlichen Entwicklungspotenziale zu entfesseln. Das Planverfahren ist daher auf wesentliche und zentrale Inhalte beschränkt.

Die Begründung für die wichtigsten Änderungen im Überblick:

Ländliche Regionen und Ballungsräume erhalten gleichwertige Entwicklungschancen. Dazu erhalten die Kommunen Flexibilität und Entscheidungskompetenzen bei der Flächenausweisung zurück. Sie können bedarfsgerechter auch in Ortschaften mit weniger als 2 000 Einwohnern neue Wohnbau-, Gewerbe- und Industrieflächen darstellen. Unnötige Hemmnisse zur Ausweisung von Bauland werden gestrichen.

Nordrhein-Westfalen ist ein attraktiver Standort mit hoher Lebens- und Umweltqualität. Eine Voraussetzung für den Wohlstand in NRW ist eine erfolgreiche Wirtschaftsentwicklung in allen Teilen des Landes. Als Industriestandort ist NRW von herausragender Bedeutung. Um diese Position des Landes zu festigen und auszubauen sorgt die LEP-Änderung für ein bedarfsgerechteres Angebot an Flächen für Gewerbe und Industrie. Dabei war zu berücksichtigen, dass die nordrhein-westfälische Wirtschaft zum weitaus größten Teil aus kleinen und mittleren Unternehmen (KMU) besteht. Diese vielfach inhabergeführten Familienbetriebe sind in besonderem Maße an ihren jeweiligen Standort gebunden, so dass es durch die Änderung erleichtert wird, ihr Unternehmen durch angrenzende Flächen zu erweitern.

Aber auch generell gilt, dass ein am Bedarf der Wirtschaft orientiertes Flächenangebot unter Berücksichtigung der teilträumlichen Gegebenheiten in NRW ein Ziel der Landesregierung ist, zu dem diese LEP-Änderung maßgeblich beiträgt. Den Unternehmen sollte ein differenziertes Flächenangebot zur Verfügung stehen, das den unternehmensspezifischen Anforderungen entspricht. Wirtschafts- und Industriestandorte sollen erhalten und weiterentwickelt werden. Dazu gehört auch die optimale Anbindung von Wirtschaftsflächen an Infrastrukturen und die Vermeidung von Nutzungskonflikten. Mit dem geänderten LEP wird dies maßgeblich unterstützt. Dabei können auch große Flächen als Gewerbe- und Industriestandorte gesichert werden.

Für die planerische Aufgabe der Energiewende ist Akzeptanz erforderlich. Der Ausbau der Windenergie stößt jedoch in weiten Teilen des Landes inzwischen auf Vorbehalte in der Bevölkerung. Mit den Änderungen zur Standortfestlegung für die Nutzung erneuerbarer Energien sollen die Akzeptanz für die Nutzung der Windenergie erhalten und kommunale Entscheidungsspielräume gestärkt werden.

Ergänzende Begründungen für die einzelnen geänderten Festlegungen sind auch in den jeweiligen Erläuterungen zu den Zielen und Grundsätzen, im Umweltbericht und in den weiteren Unterlagen zur LEP-Änderung dargelegt (Abwägung der Stellungnahmen, synoptische Darstellungen zu den Änderungen vor und nach der Beteiligung).

Begründung der Aufstellung des LEP NRW

Inhalt

Der vorliegende Entwurf für einen neuen Landesentwicklungsplan soll den seit 1995 gültigen Landesentwicklungsplan Nordrhein-Westfalen (LEP NRW '95), den Landesentwicklungsplan IV 'Schutz vor Fluglärm' und das am 31.12.2011 ausgelaufene Landesentwicklungsprogramm (LEPro) ersetzen.

Außerdem sind die Ziele, Grundsätze und diesen zugeordneten Erläuterungen des separat erarbeiteten sachlichen Teilplans Großflächiger Einzelhandel als Kapitel 6.5 in den Entwurf des neuen LEP NRW eingestellt. Davon unberührt gelten die Regelungen zum großflächigen Einzelhandel zunächst als sachlicher Teilplan und werden erst bei Aufstellung des neuen LEP NRW in dessen Rechtswirkung integriert.

Der LEP enthält auch Ziele und Grundsätze zum Klimaschutz und zur Anpassung an den Klimawandel. Auf der Basis einer parallelen Erarbeitung des Klimaschutzplans und des LEP entsprechen diese Festlegungen des LEP den heute erkennbaren räumlichen Erfordernissen des Klimaschutzes bzw. den raumbezogenen Maßnahmen des Klimaschutzplans. Übergreifende materielle Vorgaben zum Klimaschutz und zur Anpassung an den Klimawandel sind im Kapitel 4 zusammenfassend nur als Grundsätze festgelegt; bestimmte Aspekte sind dann in nachfolgenden Kapiteln als Ziele und Grundsätze zu Sachbereichen eingearbeitet.

Damit werden auf Landesebene alle raumordnerischen Ziele in einem Instrument gebündelt und somit das System der räumlichen Planung in Nordrhein-Westfalen vereinfacht. Diese Bündelung entspricht auch der Vorgabe des § 8 Abs.1 Raumordnungsgesetz (ROG), nach der im Regelfall in den Ländern ein Raumordnungsplan für das Landesgebiet (landesweiter Raumordnungsplan) aufzustellen ist.

Festlegungen in Raumordnungsplänen sind nach § 7 Abs. 1 ROG für einen regelmäßig mittelfristigen Zeitraum zu treffen; insofern bedurften die bisher geltenden Landesentwicklungspläne einer Überprüfung.

Der Entwurf des neuen LEP NRW berücksichtigt veränderte Rahmenbedingungen der Raumentwicklung - insbesondere den demographischen Wandel, die fortschreitende Globalisierung der Wirtschaft und den erwarteten Klimawandel - sowie die von der Ministerkonferenz für Raumordnung aufgestellten Leitbilder für die Raumentwicklung in Deutschland. Er enthält dementsprechend u.a. neue Festlegungen zur flächensparenden Siedlungsentwicklung, zum Klimaschutz, zur Nutzung erneuerbarer Energien und zur Kulturlandschaftsentwicklung.

Außerdem muss der neue LEP NRW geänderten Rechtsgrundlagen und Anforderungen der neueren Rechtsprechung gerecht werden – er muss hierzu u.a. die im ROG neugefassten Grundsätze der Raumordnung berücksichtigen und konkretisieren, Ziele und Grundsätze der Raumordnung unterscheiden und kennzeichnen, muss neu definierte Gebietskategorien (Vorrang-, Vorbehalts- und Eignungsgebiete) berücksichtigen und zeichnerische Darstellungen im Maßstab nicht größer als 1:300.000 vornehmen.

Begründungen für die Festlegungen des LEP und dazu erfolgte Abwägungen sind in der Einleitung des LEP, im Umweltbericht und in den Erläuterungen zu den verschiedenen Zielen und Grundsätzen dargelegt. Die Abwägung unterschiedlicher Belange erfolgte auch bei der Überarbeitung des LEP-Entwurfs auf Grundlage der vorgebrachten Bedenken und Anregungen (vgl. hierzu die Zusammenfassung vorgebrachter Anregungen und der Erwiderungen hierzu).

Umweltprüfung

Gemäß § 12 Abs. 4 Landesplanungsgesetz (LPIG) in Verbindung mit § 9 ROG wurde für den vorliegenden Entwurf eines neuen Landesentwicklungsplans ein Umweltbericht erarbeitet. Der Umweltbericht kommt zusammengefasst zu dem Ergebnis, dass der neue LEP NRW den Regionalplänen insgesamt ein weitreichendes und ausdifferenziertes Instrumentarium für den Schutz und die Entwicklung der Umwelt eröffnet, welches deutliche positive Umweltauswirkungen erwarten lässt. Einschränkend wird darauf hingewiesen, dass bei der Konkretisierung von Festlegungen des neuen LEP auf nachfolgenden Planungsebenen im Einzelfall belastende Umweltauswirkungen auftreten können, die bei der jeweiligen Planung berücksichtigt werden müssen.

Beim Standort für flächenintensive Großvorhaben 'Datteln-Waltrop' und bei einigen im LEP optional gesicherten Talsperrenstandorten betrifft dies auch Auswirkungen auf FFH-Gebiete (vgl. Umweltbericht Kap. 2.3.2 und 2.4).

Erhebliche Umweltauswirkungen, die grenzüberschreitend auf benachbarte Staaten oder Bundesländer wirken können, wurden für die abstrakt-programmatisch festgelegten Ziele und Grundsätze des neuen LEP NRW und für die geprüften standortbezogenen Festlegungen auf Ebene des LEP nicht festgestellt oder prognostiziert; auch dies mit der Einschränkung, dass für die Konkretisierung auf nachfolgenden Planungsebenen nicht auszuschließen ist, dass im Einzelfall erhebliche, auch belastende, grenzüberschreitende Umweltauswirkungen auftreten können. Deren Berücksichtigung muss im Rahmen der jeweiligen Planung auf Grundlage der hierfür maßgeblichen rechtlichen Grundlagen erfolgen (vgl. Umweltbericht Kap. 2.3.3).

Für die nach Durchführung des Beteiligungsverfahrens geänderten Festlegungen des LEP-Entwurfs erfolgte eine Nachbewertung der Umweltauswirkungen im Rahmen der Umweltprüfung.

Verfahren

Das Verfahren zur Aufstellung des neuen LEP NRW ist in § 10 ROG i. V. m. §§ 13 und 17 LPIG geregelt. Nach § 10 Abs. 1 ROG sind die Öffentlichkeit sowie die in ihren Belangen berührten öffentlichen Stellen von der Aufstellung des Raumordnungsplans zu unterrichten; ihnen ist Gelegenheit zur Stellungnahme zum Entwurf des Raumordnungsplans und seiner Begründung zu geben.

Des Weiteren erfolgt mit den an Nordrhein-Westfalen angrenzenden Staaten und Nachbarländern eine grenzüberschreitende Abstimmung gemäß § 7 Abs. 3 ROG.

Das Kabinett hatte am 25.06.2013 den Entwurf dieses neuen Landesentwicklungsplans gebilligt und die Landesplanungsbehörde aufgefordert, auf Grundlage dieses Entwurfs ein breites Beteiligungsverfahren durchzuführen. Die Auslegung dieses Planentwurfs erfolgte in der Zeit vom 30. August 2013 bis 28. Februar 2014.

In diesem Beteiligungsverfahren wurden 751 institutionelle Stellungnahmen und 650 Stellungnahmen von Privatpersonen mit insgesamt ca. 10.000 einzelnen Bedenken und Anregungen abgegeben. Schwerpunkte der eingegangenen Stellungnahmen und ihrer Bewertung durch die Landesregierung sind in einer zusammenfassenden Übersicht wiedergegeben. Im Einzelnen wird diesbezüglich auf die umfangreiche Synopse zum ersten Beteiligungsverfahren verwiesen.

Nach Auswertung aller im Beteiligungsverfahren vorgetragenen Hinweise, Anregungen und Bedenken hat die Landesregierung Nordrhein-Westfalen am 28.04.2015, am 23.06.2015 und am 22.09.2015 beschlossen, den Entwurf des neuen Landesentwicklungsplans Nordrhein-Westfalen in wesentlichen Teilen zu ändern und ein zweites Beteiligungsverfahren durchzuführen.

Die Öffentlichkeit sowie die in ihren Belangen berührten öffentlichen Stellen hatten im zweiten Beteiligungsverfahren von Mitte Oktober 2015 bis zum 15. Januar 2016 erneut die Möglichkeit, zu den geänderten Inhalten des überarbeiteten LEP-Entwurfs (Stand: 22.09.2015) sowie zu der Nachbewertung zur Umweltprüfung Stellung zu nehmen. Auch im zweiten Beteiligungsverfahren wurden alle relevanten Unterlagen auf der Internetseite der Staatskanzlei Nordrhein-Westfalen veröffentlicht.

Zu dem überarbeiteten Entwurf des Landesentwicklungsplans wurden 685 Stellungnahmen abgegeben, davon 319 durch Kreise und Kommunen in Nordrhein-Westfalen, 24 durch Behörden des Landes Nordrhein-Westfalen und des Bundes, 20 von Behörden und Einrichtungen der Nachbarländer und –staaten, 107 durch Verbände und Bürgerinitiativen und 20 Stellungnahmen von Firmen. Von Privatpersonen wurden 84 individuelle Stellungnahmen abgegeben. Weiterhin haben sich ca. 1.000 Bürger aus dem Bereich Südwestfalen (Sauerland, Siegerland) mit standardisierten Stellungnahmen zu den Ausbauplanungen zur Nutzung der Windenergie geäußert.

An dieses zweite Beteiligungsverfahren hat sich wiederum eine Auswertung der eingegangenen Stellungnahmen angeschlossen.

Aufgrund der eingegangenen Stellungnahmen wurden einige wenige Ziele und Grundsätze des LEP im Sinne einer Klarstellung/Ergänzung geändert.

Nach Durchführung des Aufstellungsverfahrens wird die Landesregierung gemäß § 17 Abs. 1 LPIG dem Landtag den Planentwurf mit einem Bericht über das Aufstellungsverfahren zuleiten. Der Landesentwicklungsplan wird von der Landesregierung mit Zustimmung des Landtags als Rechtsverordnung beschlossen (§ 17 Abs. 2 LPIG).

Danach wird der neue LEP NRW im Gesetz- und Verordnungsblatt für das Land Nordrhein-Westfalen bekannt gemacht und damit rechtswirksam.

1. Einleitung

Nach § 1 Raumordnungsgesetz muss der Landesentwicklungsplan NRW das Landesgebiet Nordrhein-Westfalen als zusammenfassender, überörtlicher und fachübergreifender Raumordnungsplan entwickeln, ordnen und sichern. Dabei sind unterschiedliche Anforderungen an den Raum aufeinander abzustimmen und auftretende Konflikte auszugleichen. Es ist Vorsorge für die verschiedenen Nutzungen und Funktionen des Raumes zu treffen.

Die Entwicklung, Ordnung und Sicherung des Landesgebietes soll sich in die Gegebenheiten und Erfordernisse des Gesamttraumes der Bundesrepublik Deutschland einfügen und die Gegebenheiten und Erfordernisse der regionalen und kommunalen Planungsgebiete in Nordrhein-Westfalen berücksichtigen (Gegenstromprinzip).

Leitvorstellung bei der Erfüllung dieser Aufgabe ist eine nachhaltige Raumentwicklung, die die sozialen und wirtschaftlichen Ansprüche an den Raum mit seinen ökologischen Funktionen in Einklang bringt und zu einer dauerhaften, großräumig ausgewogenen Ordnung mit gleichwertigen Lebensverhältnissen in den Teilräumen des Landes beiträgt.

Der Landesentwicklungsplan (LEP) legt die mittel- und langfristigen strategischen Ziele zur räumlichen Entwicklung des Landes Nordrhein-Westfalen fest. Seine übergreifenden Festlegungen (Kap. 2 bis 5), seine Festlegungen für bestimmte Sachbereiche (Kap. 6 bis 10) sowie die zeichnerischen Festlegungen sind in der nachgeordneten Regional-, Bauleit- und Fachplanung zu beachten bzw. zu berücksichtigen. Umgekehrt werden die bestehenden nachgeordneten Pläne in die Erarbeitung der Raumordnungspläne der Landes- und Regionalplanung einbezogen. Dieses gesetzlich verankerte "Gegenstromprinzip" ist Verpflichtung und Ansporn für eine vertrauensvolle und fruchtbare Kooperation zwischen den unterschiedlichen Planungsebenen.

Im Maßstab des LEP sind nur bedingt räumlich konkret abgegrenzte Festlegungen zu Nutzungen und Schutzfunktionen möglich. Solche Konkretisierungen werden weitgehend der Regionalplanung und anderen nachgeordneten Planungen überlassen. Sie müssen dort unter Beachtung bzw. Berücksichtigung der im LEP textlich festgelegten Ziele und Grundsätze erfolgen. Das gestufte Raumplanungssystem ist darauf ausgerichtet, mit rahmensetzenden Festlegungen der Landes- und Regionalplanung in den nachfolgenden Planungsverfahren zeitraubende Auseinandersetzungen über Raumnutzungen zu vermeiden. Landesplanerische Festlegungen schaffen im Rahmen ihrer Möglichkeiten frühzeitig Planungs- und Investitionssicherheit für Bevölkerung und Wirtschaft und sie treffen auch Vorsorge vor Schäden, z. B. durch die Festlegung von Überschwemmungsbereichen, in denen nicht weiter gebaut werden darf.

Neben den raumbezogenen Festlegungen sind insbesondere auf unteren Planungsebenen und in Zulassungs- und Genehmigungsverfahren weitere fachliche und gesellschaftliche Ziele zu verwirklichen. So ist u.a. zur konsequenten Umsetzung des Gender- und Disability-Mainstreaming Ansatzes im Rahmen nachgeordneter Planungen eine Überprüfung der unterschiedlichen Auswirkungen auf die Geschlechter sowie die gesellschaftliche Teilhabe von Menschen mit Behinderungen erforderlich.

Rechtswirkungen nach § 4 ROG haben die textlich festgelegten Ziele und Grundsätze des LEP in den Kapiteln 2 bis 10 mit den Anhängen 1 und 2 sowie die zeichnerischen Festlegungen in der Anlage. (vgl. auch Kap. 11 'Rechtsgrundlagen'). Ergänzend sind im Text des LEP allen Zielen und Grundsätzen Erläuterungen zugeordnet, die diese begründen und Hinweise zur Umsetzung geben. Auch die zeichnerischen Darstellungen enthalten neben Festlegungen nachrichtliche Darstellungen ohne Rechtswirkungen zur Aufteilung des Landes in Siedlungsraum und Freiraum sowie zur räumlichen Orientierung an regionalen Plangebieten und Gemeindegrenzen. Im Zuge der Fortschreibung der Regionalpläne werden Abgrenzungsänderungen der nachrichtlichen Darstellungen des LEP erfolgen, die im LEP nicht aktualisierend nachvollzogen werden. Bisher waren die Ziele und Grundsätze der Landesplanung in Nordrhein-Westfalen in verschiedenen Planwerken, dem am 31.12.2011 ausgelaufenen Landesentwicklungsprogramm (LEPro), dem Landesentwicklungsplan Nordrhein-Westfalen von 1995, dem Landesentwicklungsplan IV „Schutz vor Fluglärm“ und dem sachlichen Teilplan großflächiger Einzelhandel geregelt. Mit deren Zusammenführung im neuen, hier vorliegenden Landesentwicklungsplan, wird das nordrhein-westfälische Regelwerk der Raumordnung gestrafft und in einem Planwerk konzentriert. Damit trägt der neue LEP zur Vereinfachung der Rechtsvorschriften bei.

1.1 Neue Herausforderungen

Infolge der dichten Besiedelung und der damit einhergehenden Konkurrenz verschiedenster Ansprüche an den begrenzten Raum ist die Raumordnung gerade in Nordrhein-Westfalen von besonderer Bedeutung – und sie hat hier ihre Wurzeln. Das Land ist inzwischen "überplant" und der vorliegende LEP kann insofern auf früheren Landesentwicklungsplänen und den flächendeckend vorliegenden Regionalplänen aufbauen.

Aber seit der Aufstellung des bisher gültigen LEP in den 1990er Jahren haben sich die Rahmenbedingungen für die räumliche Entwicklung geändert und machen eine Anpassung der raumordnerischen Ziele und Grundsätze erforderlich. Dies betrifft insbesondere

- die absehbare Bevölkerungsentwicklung in Nordrhein-Westfalen ("Demographischer Wandel"),
- die fortschreitende Globalisierung der Wirtschaft einschließlich der Entwicklungen im Einzelhandel sowie
- den Klimaschutz und die Anpassung an den Klimawandel.

Wesen der Raumordnung ist es, im Sinne eines fachübergreifenden und überörtlichen Gesamtplans verschiedenen und bisweilen gegenläufigen Schutz- und Nutzungsansprüchen gerecht zu werden.

Die im Folgenden genannten Aspekte können insofern nicht isoliert betrachtet werden. Die Wechselwirkungen sind einzubeziehen, um ein Gesamtbild der vielfältigen Anforderungen an die Raumordnung zu erhalten. Der LEP bringt diese Anforderungen mit Hilfe der in den Kapiteln 2 – 10 genannten Zielen und Grundsätzen zum Ausgleich.

1.2 Demographischen Wandel gestalten

Ausgangslage:

In Nordrhein-Westfalen lebten 2014 ca. 17,6 Mio. Menschen (9,0 Mio. Frauen / 8,6 Mio. Männer). In den 1990er Jahren verzeichnete Nordrhein-Westfalen einen Bevölkerungszuwachs von annähernd 0,9 Mio. Menschen (0,4 Mio. Frauen / 0,5 Mio. Männer). Dieser Trend setzte sich nicht fort; im ersten Jahrzehnt dieses Jahrhunderts stagnierte die Bevölkerungszahl. Seit 2011 nimmt die Bevölkerung in Nordrhein-Westfalen jedoch – vor allem aufgrund hoher Zuwanderungsüberschüsse - wieder zu, und nach der aktuellen im Auftrag der Staatskanzlei von IT.NRW erstellten Vorausberechnung der Bevölkerung in den kreisfreien Städten und Kreisen Nordrhein-Westfalens 2014 – 2040/60, im Folgenden kurz "aktuelle Bevölkerungsvorausberechnung" genannt, wird sie zunächst von 2014 bis 2025 weiterhin um etwa 0,9% zunehmen, bis 2035 wieder auf das Niveau von 2015 absinken und danach kontinuierlich zurückgehen.

Von dieser landesweiten Entwicklung werden die Teilräume Nordrhein-Westfalens sehr unterschiedlich erfasst. So lässt sich nach den Ergebnissen der aktuellen Bevölkerungsvorausberechnung ein Bevölkerungswachstum von mehr als 10 % bis 2040 für die kreisfreien Städte Düsseldorf, Köln, Bonn und Münster feststellen; diese Städte haben als Einzige unter den kreisfreien Städten und Kreisen aufgrund ihrer Altersstruktur noch einen Geburtenüberschuss. Zuwächse zwischen 5 und 10 % weisen danach die kreisfreie Stadt Leverkusen und die Kreise Rheinkreis Neuss, Rhein-Erft-Kreis und Rhein-Sieg-Kreis, die in der unmittelbaren Nachbarschaft der genannten Städte liegen, sowie die Stadt Dortmund auf. Darüber hinaus nimmt die Bevölkerung nach der aktuellen Bevölkerungsvorausberechnung noch in den kreisfreien Städten Essen, Solingen, Wuppertal, Aachen und Bielefeld und den Kreisen Kleve, Gütersloh und Paderborn zu. Die größten Bevölkerungsrückgänge (über 10 %) bis 2040 ergeben sich nach der aktuellen Bevölkerungsvorausberechnung für die kreisfreie Stadt Remscheid (-12,8%) und die Kreise Lippe (-10,3%), Höxter (-16%), Olpe (-10,9%) Hochsauerlandkreis (-16%) und Märkischer Kreis (-19%).

Langfristig werden nach der aktuellen Bevölkerungsvorausberechnung nur die älteren Altersgruppen ab 65 Jahre gegenüber dem Ausgangsjahr 2014 zunehmen. Allerdings können nach der aktuellen Bevölkerungsvorausberechnung bis 2030 auch jüngere Altersgruppen eine Zunahme erreichen: Die höchste Steigerung erzielt die Altersgruppe der 25- bis unter 40-Jährigen mit +10,3 Prozent im Jahre 2025. Um knapp 30.000 Kinder wächst die Zahl der 0- bis 6-Jährigen bis zum Jahr 2025, um dann bis 2031 auf das Ausgangsniveau des aktuellen Jahres wieder abzusinken. Langsamer wächst die Gruppe der 6- bis 10-Jährigen. Sie erreicht ihren Höchstwert erst im Jahr 2030 und liegt dann um 1,7 Prozent über dem Ausgangswert 2014. Den Anteil der Menschen im Alter ab 65 Jahre kalkuliert die aktuelle Bevölkerungsvorausberechnung mit 28,9 Prozent für das Jahr 2040, aktuell beträgt ihr Anteil 20,6 Prozent (2014).

Es bleibt also bei den Grundtendenzen des demographischen Wandels – insbesondere auch bezüglich des Nebeneinanders von schrumpfenden und wachsenden Regionen, allerdings treten die Wirkungen später ein als bisher erwartet. Insofern gewinnt auch die Ausrichtung der Siedlungsstruktur auf eine wohnortnahe Versorgung und die barrierefreie Erreichbarkeit von Dienstleistungen weiterhin an Bedeutung. Damit wird zugleich die gesellschaftliche Teilhabe von Menschen mit Behinderungen verbessert werden. Die besonderen Forderungen der UN-Behindertenrechtskonvention finden somit Berücksichtigung.

In den Regionen mit Bevölkerungswachstum wird es auch mittelfristig eine entsprechende Nachfrage nach Wohnraum geben. Aber auch in Regionen mit rückläufiger Bevölkerung ist zunächst vor allem durch Singlehaushalte und kleine Haushalte älterer Menschen noch mit einem Anstieg der Ein- und Zwei-Personen-Haushalte zu rechnen. Insbesondere durch die Zunahme der Anzahl der Haushalte wird die durchschnittliche Wohnfläche pro Kopf weiter zunehmen und die Wohnflächennachfrage insgesamt steigen. Mit dem weiteren Rückgang der Bevölkerung wird jedoch langfristig auch die Wohnflächennachfrage zurückgehen – wenn auch regional unterschiedlich.

Wie sich die oben beschriebene Ausgangslage durch den aktuellen Zuzug von Flüchtlingen aus Krisengebieten verändern wird, ist zum Zeitpunkt der Aufstellung des LEP nicht darstellbar. Auch erste Szenarien dazu gehen jedoch nicht davon aus, dass es zukünftig in Nordrhein-Westfalen nur noch Regionen mit Bevölkerungswachstum geben wird, so dass es aller Voraussicht nach bei einem Nebeneinander von schrumpfenden und wachsenden Regionen bleiben wird. Wichtig ist in diesem Zusammenhang, dass der vorliegende LEP von der Grundkonstruktion her robust auf veränderte Bevölkerungsentwicklungen reagiert. Insbesondere durch die Vorgabe an Regional- und Bauleitplanung, bedarfsgerecht Wohnbauflächen und Wirtschaftsflächen auszuweisen, ist gewährleistet, dass Veränderungen in der Bevölkerungsentwicklung, aber auch den unterschiedlichen Gegebenheiten und Herausforderungen der Regionen in Nordrhein-Westfalen Rechnung getragen werden kann.

Zum Thema „Demographischen Wandel gestalten“ enthält der LEP Festlegungen

- Regionale Vielfalt und Identität entwickeln

Durch "erhaltende Kulturlandschaftsentwicklung" soll die Vielfalt der nordrhein-westfälischen Kulturlandschaften und das kulturlandschaftliche Erbe erhalten und als Anker der regionalen Identität entwickelt werden. Der Gestaltung unserer räumlichen Umwelt soll mehr Bedeutung beigemessen werden, damit sie uns Heimat ist und bleibt und wir sie mit Stolz künftigen Generationen weitergeben können. Zugleich soll damit das im Wettbewerb um Einwohnerinnen und Einwohner und Unternehmen zunehmend bedeutsame Wohn- und Arbeitsumfeld verbessert werden.

- Zentrale Orte und Innenstädte stärken

Mittelfristig wird die Bevölkerung voraussichtlich in weiten Teilen Nordrhein-Westfalens abnehmen. Dadurch kann es dort zu Tragfähigkeitsproblemen insbesondere bei den Infrastrukturen der Daseinsvorsorge kommen. Um dem entgegenzuwirken und die Grundversorgung für alle Bevölkerungsgruppen flächendeckend zu sichern, muss die weitere Siedlungsentwicklung bereits jetzt auf Standorte konzentriert werden, an denen auch langfristig ein attraktives Angebot an öffentlichen und privaten Versorgungs- und Dienstleistungseinrichtungen bereitgestellt werden kann. Damit werden auch Innenstädte gestärkt, einer dispersen Siedlungsentwicklung wird entgegengewirkt und die Infrastrukturfolgekosten für die Gemeinden lassen sich reduzieren.

- Mobilität und Erreichbarkeit gewährleisten

Die Erreichbarkeit insbesondere der Einrichtungen der Daseinsvorsorge spielt angesichts des demographischen Wandels und der Verpflichtungen aus der UN-Behindertenrechtskonvention eine zunehmend größere Rolle. Zum einen wird sich das Mobilitätsverhalten einer alternden Gesellschaft verändern. Zum anderen werden in vielen Landesteilen durch den Bevölkerungsrückgang und die damit einhergehende Konzentration der öffentlichen und privaten Dienstleistungs- und Versorgungsangebote die von den Einzelnen zu überwindenden Entfernungen größer. Dies macht eine enge Verknüpfung der Siedlungen mit einem für alle Bevölkerungsgruppen nutzbaren Angebot des öffentlichen Personenverkehrs notwendig.

1.3 Nachhaltige Wirtschaftsentwicklung ermöglichen

Ausgangslage:

Gemäß § 2 Abs. 2 Nr. 4 ROG ist im Planungsraum eine Wirtschaftsstruktur zu verwirklichen, die langfristig wettbewerbsfähig und räumlich ausgewogen ist, über eine wirtschaftsnahe Infrastruktur verfügt sowie ein ausreichendes und vielfältiges Angebot an Arbeits- und Ausbildungsplätzen vorhält.

Dieser Grundsatz ist – wie auch die übrigen in § 2 Abs. 2 ROG enthaltenen Grundsätze an alle nachfolgenden Planungsträger gerichtet, mit dem Auftrag, diese durch Festlegungen in Raumordnungsplänen zu konkretisieren.

Im internationalen Ranking stünde der Wirtschaftsraum Nordrhein-Westfalen als unabhängiger Staat an 18. Stelle der Volkswirtschaften. Die nordrhein-westfälische Wirtschaft zeichnet sich im Vergleich zu den anderen Bundesländern durch einen höheren Grad an Internationalisierung aus. Mit 11 Mio. Einwohnerinnen und Einwohnern an Rhein und Ruhr befindet sich in Nordrhein-Westfalen der größte Ballungsraum Europas und damit ein wichtiger Absatzmarkt für in- und ausländische Investoren. Die Leistungsstärke von Industrie und Gewerbe liegt in Nordrhein-Westfalen gleichermaßen in den Verdichtungsgebieten und den ländlichen Räumen, in denen traditionell viele Unternehmen beheimatet sind. Daneben hat in Nordrhein-Westfalen auch die Produktion von Lebensmitteln und die Ernährungswirtschaft Bedeutung; etwa die Hälfte der Landesfläche wird landwirtschaftlich genutzt. Eine kreative Ökonomie lebt vom produktiven Austausch zwischen den unterschiedlichen Milieus, die sich quer zu den bestehenden teilträumlichen Zuordnungen entwickelt haben.

Eine Voraussetzung für den Wohlstand in NRW ist eine erfolgreiche nachhaltige Wirtschaftsentwicklung in allen Teilen des Landes. Innovative Industrie und industrielle Dienstleistung, Handel und Handwerk bilden das Rückgrat der nordrhein-westfälischen Wirtschaftskraft. Dabei ist zu berücksichtigen, dass die nordrhein-westfälische Wirtschaft zum weitaus größten Teil aus kleinen und mittleren Unternehmen (KMU) besteht. Diese vielfach inhabergeführten Familienbetriebe fühlen sich in besonderem Maße an ihren jeweiligen Standort gebunden. Daher ist ein am Bedarf der Wirtschaft orientiertes Flächenangebot unter Berücksichtigung der teilträumlichen Gegebenheiten in NRW ein Ziel der Landesregierung.

NRW hat im Vergleich einen hohen Anteil von Siedlungs- und Verkehrsflächen, aber gleichzeitig auch eine der höchsten Flächenproduktivitäten (BIP pro km² Siedlungs- und Verkehrsfläche) unter den deutschen Bundesländern: Nach den Stadtstaaten und Baden-Württemberg liegt NRW mit 77 Mio. Euro pro km² auf Platz 5. Das belegt die hohe Effizienz der Flächennutzung in NRW. Diese bereits hohe Flächenproduktivität kann weiter, aber nicht beliebig gesteigert werden. Um dem Ziel, den Flächenverbrauch zu minimieren, gleichzeitig gerecht zu werden, bedarf es einer innovativen Flächenentwicklung in Abhängigkeit und unter Nutzung der Dynamik der Wirtschaft, die heute maßgeblich von sogenannten Megatrends beeinflusst wird (z.B. Digitalisierung, Globalisierung, demographischer Wandel, Klimaschutz).

Der wirtschaftliche Strukturwandel und die Internationalisierung der Märkte haben zu einer Intensivierung des Wettbewerbs zwischen den Städten und Regionen geführt, der sich durch wachsende Standortabhängigkeit der Unternehmen und die Mobilität der Beschäftigten noch verschärft. Gemeinden sehen sich zunehmend einem internationalen Wettbewerb ausgesetzt, dem sie aufgrund ihrer eher kleinräumigen Planungs- und Entscheidungsstrukturen nicht gewachsen sind.

Parallel hierzu wird sich – verursacht durch den demographischen Wandel – der Wettbewerb um qualifizierte Fachkräfte verschärfen. Da Beschäftigte bei der Wahl ihres Arbeits- und Wohnortes neben rein beruflichen Angeboten verstärkt "weiche Standortfaktoren" berücksichtigen, gewinnen die Verbesserung der Raumqualität, die "Kulturlandschaftsentwicklung" sowie eine familienfreundliche und barrierefreie Infrastruktur im Standortwettbewerb an Bedeutung.

Flächenentwicklung verlangt heute eine differenzierte Analyse der Ist-Situation. Dabei müssen u.a. die unterschiedliche Wirtschaftsstruktur in den Teilregionen des Landes, die Unterschiede zwischen ländlichen und verdichteten Räumen sowie topografische Gegebenheiten betrachtet werden. Um Auskunft über die tatsächliche Entwicklung und den Flächenbedarf zu erhalten, bedarf es methodischer Ansätze zur Flächenerhebung, die landesweit einheitlich angewendet werden können, gleichzeitig aber den regionalen Besonderheiten zuverlässig Rechnung tragen.

Umwelt- und Klimaschutz stellen neue Anforderungen für die Flächenentwicklung dar, eröffnen aber zugleich wirtschaftliche Chancen, wie z. B. der Schwerpunkt Ressourceneffizienz zeigt. Die themenspezifischen

sche Flächenentwicklung in der Kooperation verschiedener Kommunen ermöglicht win-win Lösungen für eine zugleich bedarfsgerechte wie auch flächensparende Planung.

Eine nachhaltige Wirtschaft erfordert einen ambitionierten Klima-, Umwelt- und Ressourcenschutz. Gleichzeitig erwirtschaften prosperierende Unternehmen die Mittel für weitere Fortschritte beim Umwelt- und Ressourcenschutz.

Der Strukturwandel stellt Wachstumsbranchen und Produktionsprozesse in den Vordergrund, die heute andere Ansprüche an Flächen haben. Die früher als Gegensatz wahrgenommene Beziehung zwischen Ökologie und Ökonomie harmonisiert sich dabei zunehmend. Beispielsweise beanspruchen unternehmensbezogene Dienstleistungen in der Regel weniger Flächen und Ressourcen. Branchen, wie z.B. die Logistik, die an Bedeutung gewinnt, bringen zwar erheblichen Flächenverbrauch mit sich, allerdings nehmen gleichzeitig die Wertschöpfungsintensität der Logistik und damit ihre Flächenproduktivität zu.

Vor diesem Hintergrund ist es eine Aufgabe der Raumordnung, die räumlichen und infrastrukturellen Voraussetzungen für eine bedarfsgerechte Entwicklung attraktiver Industrie-, Gewerbe- und Tourismusstandorte zu schaffen. Damit leistet sie einen Beitrag zur Ansiedlung neuer und zur Erhaltung und Erweiterung oder bei der Umstrukturierung bestehender Industrie-, Gewerbe- und Tourismusbetriebe.

Die chemische Industrie hat für NRW und für die nordrhein-westfälische Industrie eine besondere Bedeutung. Sie ist als rohstoffintensive Branche auf eine sichere, kontinuierliche Versorgung mit gasförmigen und flüssigen Rohstoffen sowie Produkten angewiesen. Rohrfernleitungen haben dabei als Transportmittel für den Transport der häufig kontinuierlich benötigten Mengen eine hohe Bedeutung. Dies gilt auch für den Verbund mit den Nachbarländern (siehe Grundsatz 8.2-1 und Erläuterungen zum Grundsatz 8.2-1). Der Tourismus hat eine wichtige Ausgleichsfunktion im Hinblick auf Regeneration und aktive Freizeitgestaltung der Menschen. Zugleich spielt der Tourismus eine wichtige Rolle für die wirtschaftliche Entwicklung von NRW. Die Attraktivität von Nordrhein-Westfalen als Freizeit- und Reiseziel ist eng verzahnt mit der Wahrnehmung als attraktiver Arbeits-, Lebens- und Investitionsstandort. Tourismus und Erholung sollen in den Teilräumen des Landes gestärkt werden, die über die naturräumlichen Voraussetzungen dazu verfügen, um so den Tourismus als Wirtschaftsfaktor nachhaltig zu entwickeln.

Der Einzelhandel in Deutschland hat sich in den letzten Jahrzehnten verändert: auf der Angebotsseite durch andere bzw. neue Betriebstypen, Konzentrationsprozesse und Filialisierung, auf der Nachfrageseite durch verändertes Kaufverhalten.

Die Verkaufsflächenzuwächse waren dabei erheblich: nach Schätzungen des Handelsverbandes Deutschland wuchs die Gesamtverkaufsfläche in Deutschland alleine zwischen 1990 und 2011 von knapp 80 auf rund 120 Mio. m². Gleichzeitig waren in den letzten Jahren stagnierende einzelhandelsrelevante Pro-Kopf-Ausgaben zu verzeichnen. Unter Berücksichtigung voraussichtlich steigender Energiekosten und voraussichtlich ebenfalls steigender Aufwendungen für private Gesundheits- und Altersvorsorge wird davon ausgegangen, dass sich dieser Trend fortsetzt und die einzelhandelsrelevanten Gesamtausgaben zumindest nicht wieder steigen werden. Die u. a. aus diesen Entwicklungen resultierenden Verkaufsflächenproduktivitäten liegen in Deutschland schon heute unter denen der meisten europäischen Länder. Je geringer die Verkaufsflächenproduktivitäten sind, desto höher ist das Interesse an günstigen Flächen für den Einzelhandel, die in der Regel eher nicht in den Innenstädten und örtlichen Zentren zu finden sind.

Ebenfalls feststellen lässt sich ein Trend im Einzelhandel, neben einem nahversorgungsrelevanten oder nicht zentrenrelevanten Kernsortiment zunehmend z. T. erhebliche zentrenrelevante Sortimente zu führen. Sofern diese Entwicklungen an Standorten außerhalb der Innenstädte und örtlichen Zentren stattfinden, tragen sie dazu bei, Zentren zu schwächen.

Der Blick auf andere europäische Länder lässt den Schluss zu, dass die Ansiedlung großer Einkaufszentren – seien es herkömmliche Shopping Center oder Factory-Outlet-Center oder ähnliches – auch in Deutschland noch nicht abgeschlossen ist. Auch wenn bei den großen neuen Shopping Centern ein Trend zu innerstädtischen Standorten zu beobachten ist, besteht daneben weiterhin der Trend, auch außerhalb der Zentren teilweise in erheblichem Umfang zentrenrelevante Sortimente anzubieten – sei es beispielsweise als Randsortimente von Möbelfachmärkten oder als Kernsortimente von Factory-Outlet-Centern.

Zum Thema „Nachhaltige Wirtschaftsentwicklung ermöglichen“ enthält der LEP Festlegungen **- Wachstum und Innovation fördern**

Nordrhein-Westfalen ist ein attraktiver Standort mit hoher Lebens- und Umweltqualität. Um die Position des Landes als Wirtschaftsstandort zu festigen und auszubauen sorgt der LEP für ein bedarfsgerechtes Ange-

bot an Flächen für Gewerbe und Industrie. Aus Sicht der Unternehmen und des Landes geht es dabei nicht um einzelne Gemeinden, sondern um die Standortqualität der gesamten Region. Diese Herausforderung können die Gemeinden insbesondere durch eine intensivere Kooperation bewältigen, die darauf abzielt, die Position ihrer Region im Wettbewerb zu verbessern.

Der Bedarf an Wirtschaftsflächen kann mit den Instrumenten der Raumordnung ermittelt werden. Die Flächenentwicklung wird flexibel auf neue Anforderungen reagieren. Hierzu dienen moderne Instrumente wie der Flächentausch, die intelligente Nutzung von Brachflächen und der konkreten Flächenmobilisierung, die Kooperationen zwischen Kommunen, die Anwendung Monitoring gestützter Verfahren, die reale Flächenbedarfe eruieren und diese mit faktisch verfügbaren Flächen abgleichen.

Für einzelne Betriebe kommt es darauf an, ihren konkreten Betrieb durch angrenzende Flächen erweitern zu können. Diese Entwicklungsoptionen werden grundsätzlich erhalten.

Große Flächen können auf Landesebene oder auf regionaler Ebene als Gewerbe- und Industriestandorte gesichert werden.

Die regionale Verteilung der Wachstumskräfte der Wirtschaft in den ländlichen Räumen und in den Verdichtungsräumen sowie spezifische Raum- und Wirtschaftsstrukturen in den Teilräumen des Landes und deren jeweiligen endogene Potenziale (Stärken, Cluster, Leitmärkte etc.) können auf der Ebene der Regionalplanung berücksichtigt werden.

Der LEP geht auf diese Anforderungen ein. Er sichert die bedarfsgerechte Versorgung der Wirtschaft mit Gewerbe- und Industrieflächen und leistet so einen wesentlichen Beitrag dazu, dass Nordrhein-Westfalen seine wirtschaftlichen Stärken weiter entwickeln kann.

- Handel nachhaltig steuern

Die oben beschriebenen Entwicklungen im Einzelhandel, insbesondere der Trend zu umfangreichen zentrenrelevanten Sortimentsanteilen außerhalb der Zentren, schwächen die Zentren: weitere Leerstände in Innenstädten und Stadtteilzentren Nordrhein-Westfalens können zu einer erneuten Beeinträchtigung der mit Städtebaufördermitteln sanierten Innenstädte und Stadtteilzentren führen. Insbesondere die geringen Verkaufsflächenproduktivitäten erhöhen den Druck auf die Gemeinden, günstigere Flächen für Einzelhandel zur Verfügung zu stellen als die 1a/1b-Lagen in Innenstädten und Stadtteilzentren.

Vor dem Hintergrund einer inklusiven, aber auch insgesamt alternden Gesellschaft (Stichwort "demographischer Wandel") gewinnen die Zentren als Versorgungsstandorte noch stärker an Bedeutung; gleichzeitig können steigende Energiekosten und ebenfalls steigende Aufwendungen für private Gesundheits- und Altersvorsorge den Druck auf die Gemeinden weiter erhöhen.

Durch die mit den vorliegenden Regelungen beabsichtigte Stärkung der Zentren wird daher auch dafür Sorge getragen, die Daseinsvorsorge zu sichern, die Inanspruchnahme von Freiraum auf ein Mindestmaß zu begrenzen und Verkehr zu vermeiden, ohne den freien Warenverkehr einzuschränken. Die Regelungen heben nicht auf das Verbot bestimmter Verkaufsformen ab, sondern ausschließlich auf die raumordnerisch gebotene Steuerung.

- Weiche Standortfaktoren entwickeln

Im Wettbewerb der europäischen Regionen um qualifizierte Mitarbeiterinnen und Mitarbeiter werden lebenswerte Städte und Gemeinden, Angebote für Sport, Erholung, Freizeit, Kultur und Tourismus sowie der landesweiten ortsnahe Nahversorgung immer wichtiger. Deshalb sind diese „weichen“ Standortfaktoren von Bedeutung für raumbedeutsame Planungen.

- Steigerung der Raumqualität durch Konfliktminimierung und räumlichen Immissionsschutz, Trennungsgrundsatz

Es gehört zu den zentralen Aufgaben der Raumordnung, unterschiedliche räumliche Nutzungen und Funktionen einander so zuzuordnen und zu entwickeln, dass gegenseitige Beeinträchtigungen weitest möglich vermieden oder minimiert werden und überlagernde Nutzungen und Funktionen miteinander verträglich sind. Dies schließt auch ein, dass raumbedeutsame Maßnahmen so geplant werden, dass Immissionsbelastungen unter Beachtung des Standes der Technik so niedrig wie möglich bleiben, bzw. dass mögliche Belastungen durch Immissionen auch durch vorsorgende räumliche Trennung und durch hinreichende Abstände vermieden werden. Die Festlegungen des LEP sind darauf ausgerichtet, Ansprüche an den Raum

auszugleichen. Die weitere Konfliktminimierung muss bei der konkretisierenden Umsetzung in nachgeordneten Planungen erfolgen.

- Regionale Kooperation stärken, Metropolfunktionen ausbauen

Kommunal, staatlich und privat Handelnde werden zu mehr regionaler Kooperation aufgefordert. Eine ressortübergreifende und vernetzend arbeitende Landesplanung und -verwaltung unterstützt sie dabei nachdrücklich. Durch kooperative und arbeitsteilige Angebote lassen sich nicht nur Kosten sparen, sondern auch das bestehende hohe Versorgungsniveau und dadurch die Lebensqualität sichern. Diese Faktoren sind maßgeblich für die Standortentscheidungen der Wirtschaft und damit das Arbeitsplatzangebot.

Außerdem muss Nordrhein-Westfalen auf die im In- und Ausland vorangetriebene "Metropolisierung" und "Regionalisierung" reagieren. Dabei treten benachbarte Städte und Räume, die sich historisch, geographisch oder kulturell zusammengehörig fühlen, als Regionen mit einem eigenen Profil im nationalen und internationalen Standortwettbewerb auf.

Nordrhein-Westfalen wird seine Position als Metropolraum von europäischem Rang darstellen und weiter ausbauen, um sich in diesem Wettbewerb als einer der führenden Wirtschaftsräume Europas und der Welt zu behaupten.

- Rohstoffversorgung langfristig sichern

Der LEP macht es der Regionalplanung zur Aufgabe, die Versorgung von Wirtschaft und Bevölkerung mit mineralischen Rohstoffen für einen Zeitraum von mindestens 20 Jahren bei Lockergesteinen und 35 Jahren bei Festgesteinen zu sichern. Durch eine auf ein landeseinheitliches Monitoring gestützte Überwachung wird sichergestellt, dass die planerische Versorgungssicherheit auch im Zuge des voranschreitenden Abbaus nicht unter 10 Jahre für Lockergesteine und 25 Jahre für Festgesteine absinkt. Auf diese Weise wird ein Ausgleich zwischen den Interessen der Wirtschaft auf der einen Seite und denen des Freiraumschutzes auf der anderen Seite erreicht und der Leitvorstellung der nachhaltigen Raumentwicklung Rechnung getragen.

1.4 Natur, erneuerbare Ressourcen und Klima schützen

Ausgangslage:

Eine bedeutende Rahmenbedingung der Raumentwicklung ist der Klimawandel. Der anthropogen verursachte Klimawandel bedroht die natürlichen Lebensgrundlagen der Menschen weltweit. Neben den gravierenden Folgen des Klimawandels für die Gesundheit der Menschen sowie für Natur und Umwelt, entstehen auch enorme volkswirtschaftliche Belastungen.

Auch in NRW macht sich der Klimawandel bemerkbar: während zu Beginn des 20. Jahrhunderts die Jahresdurchschnittstemperatur in Nordrhein-Westfalen noch bei ca. 8,4°C lag, beträgt sie inzwischen etwa 9,6°C. Die mittleren jährlichen Niederschläge haben im gleichen Zeitraum um etwa 15 % zugenommen (Deutscher Wetterdienst). Nach Prognose des Potsdam Instituts für Klimafolgenforschung ist bis zur Mitte dieses Jahrhunderts mit einer fortgesetzten Klimaerwärmung zu rechnen: Je nach zugrundeliegendem Modell gehen die Forscher von einem Anstieg der Durchschnittstemperatur in Nordrhein-Westfalen um etwa 1,4 – 2,3°C aus (2031-2060 im Vergleich zur Referenzperiode 1961-1990). Die Niederschläge werden in diesem Zeitraum voraussichtlich weiter zunehmen, wobei sich allerdings deutliche regionale Unterschiede zeigen werden. Auch Wetterextreme wie Starkniederschläge oder längere Hitzeperioden werden voraussichtlich zunehmen. Diese klimatischen Veränderungen erfordern auch Schutz- und Anpassungsmaßnahmen in der Regional-, Bauleit- und Fachplanung.

Um die Folgen der Erderwärmung auf ein beherrschbares Maß zu beschränken, ist es nach Aussage der Wissenschaft unerlässlich, den globalen Temperaturanstieg auf maximal 2 Grad gegenüber vorindustriellem Niveau zu begrenzen. Die internationale Staatengemeinschaft hat erstmalig gemeinsam auf der Klimakonferenz in Cancun 2010 das 2 Grad Ziel anerkannt. Eine Einhaltung des 2 Grad Ziels bedeutet, dass die anthropogen verursachten Treibhausgasemissionen bis zum Jahr 2050 bezogen auf die Industrieländer um mindestens 80 % gegenüber 1990 gesenkt werden müssen. Deutschland geht national mit ehrgeizigen, allerdings bislang unverbindlichen Emissionsreduktionszielen voran: Bis 2020 will Deutschland seine Emissionen um 40 % gegenüber 1990 senken, bis 2050 um 80 bis 95 % – unabhängig von den Anstrengungen anderer Staaten. Diese Ziele wurden erneut vor dem Hintergrund des beschlossenen Atomausstiegs bis spätestens 2022 unterstrichen.

In NRW wird etwa ein Drittel der in Deutschland entstehenden Treibhausgase emittiert. Als bedeutendes Industrieland und als Energieregion in Europa hat NRW damit einerseits eine besondere Verantwortung beim Klimaschutz, andererseits große Potenziale zur Reduktion von Treibhausgasemissionen. Das Land Nordrhein-Westfalen stellt sich dieser Verantwortung: Mit dem Klimaschutzgesetz werden für Nordrhein-Westfalen erstmalig verbindliche Klimaschutzziele festgelegt und ein institutioneller Rahmen für die Erarbeitung, Umsetzung und Überprüfung von Klimaschutzmaßnahmen eingerichtet. Damit will Nordrhein-Westfalen seine Treibhausgasemissionen bis 2020 um mindestens 25 % und bis 2050 um mindestens 80 % gegenüber 1990 reduzieren. Diese im Klimaschutzgesetz formulierten Ziele sollen u.a. durch raumordnerische Maßnahmen erreicht werden.

Zum Thema „Natur, erneuerbare Ressourcen und Klima schützen“ enthält der LEP Festlegungen

- Natürliche Lebensgrundlagen nachhaltig sichern

Der Sicherung und Entwicklung des Freiraums soll besondere Bedeutung beigemessen werden. Bei Nutzungskonflikten ist den Erfordernissen des Umweltschutzes Vorrang einzuräumen, wenn Leben und Gesundheit der Bevölkerung oder die dauerhafte Sicherung der natürlichen Lebensgrundlagen gefährdet sind.

- Ressourcen langfristig sichern

Das in den Forstwissenschaften des 18. Jahrhunderts erstmalig wissenschaftlich beschriebene und für die Wälder eingeführte Prinzip der Nachhaltigkeit der Nutzung (der Holzeinschlag wird auf die Menge des Zuwachses an Holzmasse beschränkt) wurde in der Raumordnung zunächst auf die "nachhaltige Sicherung der natürlichen Lebensgrundlagen" und nach der Umweltkonferenz von Rio (1992) auf die Leitvorstellung einer nachhaltigen Raumentwicklung erweitert.

Dies verpflichtet die Landesplanung, die Ansprüche an den Raum so abzuwägen und die natürlichen Lebensgrundlagen so zu sichern, dass auch für kommende Generationen Lebens- und Raumnutzungsmöglichkeiten offengehalten werden.

Der LEP ist deshalb darauf ausgerichtet, die Nutzung regenerierbarer Ressourcen grundsätzlich auf das Maß ihrer Neubildung zu beschränken und nicht regenerierbare natürliche Ressourcen im Sinne einer möglichst langfristigen Streckung ihrer Verfügbarkeit unter Berücksichtigung der Versorgungssicherheit sparsam zu nutzen.

- Freirauminanspruchnahme verringern

Im Sinne der Nachhaltigkeitsstrategie des Bundes soll der LEP noch stärker als in der Vergangenheit auf eine flächensparende, kompakte Siedlungsentwicklung und damit zugleich auf eine geringst mögliche Inanspruchnahme des Freiraumes hinwirken. Er leistet damit einen Beitrag zu dem in Nordrhein-Westfalen verfolgten Ziel, das tägliche Wachstum der Siedlungs- und Verkehrsfläche bis zum Jahr 2020 auf 5 ha und langfristig auf Netto-Null zu reduzieren. Gleichwohl sorgt der LEP für eine bedarfsgerechte Flächensicherung für Wohnen bzw. Gewerbe und Industrie. Dazu ist der Aufbau eines Siedlungsflächenmonitorings notwendig, das belastbare Informationen über vorhandene Flächenreserven gibt und Entwicklungspotenziale aufzeigt. Durch ein funktionierendes Monitoring können aufwändige Prüfverfahren verkürzt werden.

- Klimaschutzziele umsetzen

Die konsequente Nutzung der erneuerbaren Energien stellt eine tragende Säule der nordrhein-westfälischen Klimaschutzpolitik dar. Energieerzeugung aus erneuerbaren Quellen macht Nordrhein-Westfalen weniger abhängig von Energieimporten und trägt maßgeblich zur Reduzierung der Treibhausgasemissionen bei. Die Energieerzeugung soll daher auf einen stetig steigenden Anteil erneuerbarer Energien umgestellt werden. Dabei spielt die Windenergie eine tragende Rolle, ohne deren Ausbau die nordrhein-westfälischen Klimaschutzziele nicht erreicht werden können. Der Anteil der Windenergie an der Stromversorgung soll daher auf mindestens 15 % bis 2020 ausgebaut werden.

Weiterhin stellt der Ausbau der dezentralen, effizienten und klimafreundlichen Kraft-Wärme-Kopplung (KWK) einen wesentlichen Baustein zur Erreichung der Klimaschutzziele dar. Deutschland plant, bis 2020 bundesweit 25 % des Stroms im Rahmen von KWK zu erzeugen. Nordrhein-Westfalen will dies durch eine Landesquote von mehr als 25 % des hier erzeugten Stroms flankieren.

An den klimapolitischen Zielsetzungen des Landes Nordrhein-Westfalen wird deutlich, dass Klimaschutz ein Belang ist, der bereits auf der Ebene der Landes- und Regionalplanung umfassend zu berücksichtigen ist, um die planerischen Voraussetzungen für die Energieerzeugung und Energieeffizienz zu schaffen.

- Natur, Landschaft und biologische Vielfalt sichern

Natur und Landschaft sollen im besiedelten und unbesiedelten Raum so geschützt, entwickelt und, soweit erforderlich, wiederhergestellt werden, dass alle Funktionen des Naturhaushalts, die biologische Vielfalt und das Landschaftsbild nachhaltig gesichert werden.

Die biologische Vielfalt in Nordrhein-Westfalen ist ein Naturkapital, das auch einen wichtigen Beitrag zum Wohlergehen der Bevölkerung und zum wirtschaftlichen Wohlstand beiträgt. Im Einklang mit den internationalen Strategien zum Erhalt der biologischen Vielfalt der UN (Rio 1992) und der EU (Strategie 2020), soll die fortschreitende Verminderung der biologischen Vielfalt und ökosystemarer Leistungsfähigkeit aufgehalten werden. Hierzu sind bereits bei der Landesplanung raumbezogene Festlegungen für Naturschutz und Landschaftsentwicklung erforderlich. Ca. 15 % der Landesfläche sind als Kernflächen eines alle Landesteile übergreifenden Biotopverbundes erfasst und im LEP für den Schutz der Natur festgelegt.

Dem dienen unter anderem der Nationalpark Eifel sowie die Sicherung einer Gebietskulisse für eine mögliche Ausweisung eines Nationalparks Senne.

Darin sind auch die durch die Flora-Fauna-Habitat-Richtlinie und die Vogelschutzrichtlinie geschützten Gebiete enthalten. In den Verdichtungsräumen werden die siedlungsnahen Freiflächen durch Regionale Grünzüge geschützt – darunter auch der noch weiter auszugestaltende Emscher-Landschaftspark. Der Erhalt und die Entwicklung des Freiraums haben einen wesentlichen Einfluss auf die Lebensqualität sowie die gesundheitlichen Rahmenbedingungen der Menschen in NRW und gewinnt im Hinblick auf die prognostizierte globale Erwärmung an Bedeutung durch die Freihaltung von Frischluftschneisen und Kaltluftentstehungsgebieten.

Die Gewinnung von Erdgas aus unkonventionellen Vorkommen ist mit Umweltfolgen, insbesondere für die Grundwasserressourcen, verbunden. Darüber hinaus ist offen, ob sich diese Vorkommen wirtschaftlich gewinnen lassen.

2. Räumliche Struktur des Landes

Ziele und Grundsätze

2-1 Ziel Zentralörtliche Gliederung

Die räumliche Entwicklung im Landesgebiet ist auf das bestehende, funktional gegliederte System Zentraler Orte auszurichten.

2-2 Grundsatz Daseinsvorsorge

Zur Sicherung gleichwertiger Lebensverhältnisse in allen Teilen des Landes sind Erreichbarkeiten und Qualitäten von Einrichtungen der Daseinsvorsorge unter Berücksichtigung der Bevölkerungsentwicklung, der Sicherung wirtschaftlicher Entwicklungschancen und guter Umweltbedingungen auf das funktional gegliederte System Zentraler Orte auszurichten.

Davon ausgenommen ist das Netz der digitalen Infrastruktur. Die digitale Infrastruktur ist unabhängig von dem System zentraler Orte flächendeckend auszubauen.

2-3 Ziel Siedlungsraum und Freiraum

Als Grundlage für eine nachhaltige, umweltgerechte und den siedlungsstrukturellen Erfordernissen Rechnung tragende Entwicklung der Raumnutzung ist das Land in Gebiete zu unterteilen, die vorrangig Siedlungsfunktionen (Siedlungsraum) oder vorrangig Freiraumfunktionen (Freiraum) erfüllen oder erfüllen werden.

Die Siedlungsentwicklung der Gemeinden vollzieht sich innerhalb der regionalplanerisch festgelegten Siedlungsbereiche.

In den im regionalplanerisch festgelegten Freiraum gelegenen Ortsteilen ist unberührt von Satz 2 eine Siedlungsentwicklung gemäß Ziel 2-4 möglich.

Ausnahmsweise können im regionalplanerisch festgelegten Freiraum Bauflächen und -gebiete dargestellt und festgesetzt werden, wenn

- diese unmittelbar an den Siedlungsraum anschließen und die Festlegung des Siedlungsraums nicht auf einer deutlich erkennbaren Grenze beruht,
- es sich um angemessene Erweiterungen oder Nachfolgenutzungen vorhandener Betriebsstandorte oder um eine Betriebsverlagerung zwischen benachbarten Ortsteilen handelt,
- es sich um die angemessene Weiterentwicklung vorhandener Standorte von überwiegend durch bauliche Anlagen geprägten Erholungs-, Sport-, Freizeit- und Tourismuseinrichtungen einschließlich der Ferien- und Wochenendhausgebiete für diese Zwecke handelt,
- es sich um die angemessene Folgenutzung zulässig errichteter, erhaltenswerter, das Bild der Kulturlandschaft prägender Gebäude oder Anlagen handelt,
- es sich um Tierhaltungsanlagen handelt, die nicht der Privilegierung gemäß § 35 Abs. 1 Nr. 4 BauGB unterliegen,
- die besondere öffentliche Zweckbestimmung für bauliche Anlagen des Bundes oder des Landes sowie der Kommunen bei der Erfüllung ihrer Aufgaben im Brand- und Katastrophenschutz dies erfordert oder
- die jeweiligen baulichen Nutzungen einer zugehörigen Freiraumnutzung deutlich untergeordnet sind.

2-4 Ziel Entwicklung der Ortsteile im Freiraum

In den im regionalplanerisch festgelegten Freiraum gelegenen Ortsteilen ist unter Berücksichtigung der Erfordernisse der Landschaftsentwicklung und des Erhalts der landwirtschaftlichen Nutzfläche eine bedarfsgerechte, an die vorhandene Infrastruktur angepasste Siedlungsentwicklung möglich.

Darüber hinaus ist die bedarfsgerechte Entwicklung eines solchen Ortsteils zu einem Allgemeinen Siedlungsbereich möglich, wenn ein hinreichend vielfältiges Infrastrukturangebot zur Grundversorgung sichergestellt wird.

Erläuterungen

Zu 2-1 Zentralörtliche Gliederung

Das dreistufige System der Zentralen Orte bietet in Nordrhein-Westfalen auch weiterhin Orientierung für eine effiziente räumliche Bündelung von öffentlichen und privaten Dienstleistungs- und Versorgungseinrichtungen. Die bereits 1979 mit dem damaligen Landesentwicklungsplan I/II festgelegte und 1995 in den LEP NRW übernommene zentralörtliche Gliederung des Landes soll unverändert fortgelten. Sie ist Ergebnis historischer Prozesse und zugleich Grundlage für die weitere räumliche Entwicklung.

Seit der kommunalen Neugliederung Nordrhein-Westfalens in den 1970er Jahren sind alle 396 Gemeinden Zentrale Orte. Die vorgenommene Einstufung in Ober-, Mittel- und Grundzentren bleibt für den Planungszeitraum des LEP unverändert (vgl. Abb. 1 und Anhang 1 sowie Markierung mit den Städte- und Gemein-denamen in den zeichnerischen Festlegungen).

Die abschließende Festlegung der Zentralen Orte im LEP sichert in allen Teilen des Landes ein ausgeglichenes und gestuftes Netz an Ober-, Mittel- und Grundzentren. Die Zentralen Orte werden durch leistungsfähige Verkehrs- und Kommunikationsnetze miteinander verbunden. Dieses raumstrukturelle Netz bietet den öffentlichen und privaten Trägern der Daseinsvorsorge sowie der Bevölkerung und der Wirtschaft verlässliche Rahmenbedingungen für ihre Standort- und Investitionsentscheidungen.

In der Laufzeit des vorliegenden LEP soll diese gewachsene Struktur des Landes trotz des insgesamt prognostizierten Bevölkerungsrückgangs nach Möglichkeit erhalten werden. Zukünftig kann es jedoch in einigen Zentralen Orten Nordrhein-Westfalens zu Tragfähigkeitsproblemen kommen und insbesondere der Fortbestand einiger Mittelzentren in Frage gestellt werden. Die zentralörtliche Bedeutung der Städte und Gemeinden und die daran anknüpfenden Steuerungsmöglichkeiten für die Sicherung der Daseinsvorsorge sollen daher noch in der Laufzeit des vorliegenden LEP überprüft werden.

Unter dem Einfluss des demographischen Wandels steht die Landesplanung vor neuen Herausforderungen: Nach Jahrzehnten der Expansion steht sie nun in vielen Bereichen vor der Aufgabe, den quantitativen Rückbau und den qualitativen Umbau konstruktiv zu planen und zu gestalten.

Zu 2-2 Daseinsvorsorge

Anzustreben ist eine dauerhafte, großräumig ausgewogene Ordnung mit gleichwertigen Lebensverhältnissen in den Teilräumen des Landes. Nordrhein-Westfalen verfügt in allen Teilen des Landes über ein vielfältiges, hochwertiges und leistungsfähiges Angebot an öffentlichen und privaten Dienstleistungs- und Versorgungseinrichtungen. Die über das Land verteilten Zentralen Orte ermöglichen es, in angemessener Zeit die unterschiedlichen zentralörtlichen Einrichtungen zu erreichen.

In Nordrhein-Westfalen hat jede Gemeinde mindestens den Status eines Grundzentrums und gewährleistet ihren Einwohnerinnen und Einwohnern eine Grundversorgung mit Gütern des täglichen Bedarfs. Für die höherwertige Versorgung ist von jedem Standort mit privaten und öffentlichen Verkehrsmitteln in zumutbaren Zeiträumen ein Mittel- und Oberzentrum erreichbar. Zur Sicherung dieser Erreichbarkeit, aber auch zur Gewährleistung der Mobilität eines zunehmenden Anteils der Bevölkerung mit Einschränkungen, ist die Qualität der öffentlichen verkehrlichen Anbindung zu erhalten und zu verbessern (s. auch Kap. 8.1).

Unter den sich verändernden demographischen und wirtschaftlichen Rahmenbedingungen gilt es, das erreichte Niveau auch in Zukunft zu erhalten und nach Möglichkeit zu optimieren. Dieses Ziel wird insbesondere in Regionen mit einer stark alternden Bevölkerung und in dünner besiedelten Räumen mit Bevölkerungsrückgang nur erreichbar sein, wenn das öffentliche und private Angebot an Dienstleistungs- und Versorgungseinrichtungen räumlich konzentriert wird. Dazu bedarf es angepasster Strategien, vor allem um die Zugänglichkeit und Erreichbarkeit von Einrichtungen und Angeboten der Grundversorgung für alle Bevölkerungsgruppen sicherzustellen. Dabei sollen auch die Belange von Familien mit Kindern berücksichtigt werden. Aufgrund der Ausprägung des demographischen Wandels und der in einigen Städten bzw. Stadtregionen noch wachsenden Bevölkerung stellt sich die Aufgabe der Daseinsvorsorge für die Kommunen in unterschiedlicher Form.

Gleichwertige Lebensverhältnisse zeigen sich insbesondere beim Zugang zu privaten und öffentlichen Dienstleistungs- und Versorgungseinrichtungen. Dies setzt ein entsprechendes Angebot an öffentlichen und privaten Einrichtungen der Bildung und Kultur, der sozialen, medizinischen und pflegerischen Betreuung, der Erholung, des Sports und der Freizeit, der Verwaltung und der Versorgung voraus. Dabei soll sichergestellt werden, dass sozialer Segregation und Ausgrenzung entgegengewirkt werden.

Bildungs- und Betreuungseinrichtungen sollen in ihrer fachlichen Gliederung und räumlichen Verteilung so ausgebaut und angepasst werden, dass in allen Teilen des Landes vielfältige und zentralörtlich angemessene

sene Möglichkeiten der vorschulischen Betreuung, der schulischen Bildung und Erziehung und der Aus-, Fort- und Weiterbildung in zumutbarer Erreichbarkeit durch öffentliche Verkehrsmittel bestehen. Dabei ist unter Berücksichtigung der abnehmenden Gesamtzahl der Schülerinnen und Schüler, der Anforderungen der UN-Behindertenrechtskonvention an die Schule und des veränderten Schulwahlverhaltens der Eltern für ein gleichmäßiges und alle Schulformen und Schularten umfassendes Bildungs- und Abschlussangebot Sorge zu tragen. Neben dem anzustrebenden Abbau regionaler und sozialer Unterschiede in den Bildungschancen ist auch der durch die Entwicklung der Wirtschafts- und Sozialstruktur bedingte wachsende Bedarf an Einrichtungen für die Weiterbildung und die außerschulische Jugendbildung, für die berufliche Aus- und Fortbildung sowie die Umschulung zu berücksichtigen.

Einrichtungen des Gesundheitswesens sollen so ausgebaut und in ihrem Bestand gesichert werden, dass in allen Kommunen eine wohnortnahe und barrierefreie Grundversorgung gesichert ist. Höherwertige und spezialisierte medizinische Einrichtungen, insbesondere die stationäre Krankenhausversorgung, sollen nach Aufgaben und Einzugsbereichen im Einklang mit dem System der Zentralen Orte abgestuft und untereinander vernetzt werden.

Um die regionalen Anpassungsprozesse bei den öffentlichen und privaten Infrastrukturen in wachsenden, stagnierenden und schrumpfenden Gemeinden bewältigen zu können, bedarf es eines verstärkten Zusammenwirkens öffentlicher und privater Akteurinnen und Akteure sowie einer engeren Zusammenarbeit der infrastrukturellen Einrichtungen.

Zu 2-3 Siedlungsraum und Freiraum

Eine homogene Verteilung und Durchmischung von Siedlungs- und Freiraumnutzungen ist mit einer nachhaltigen Raumentwicklung unvereinbar. Bei der hohen Bevölkerungsdichte in Nordrhein-Westfalen würde dies zu einer starken Zersiedelung der Landschaft führen, die weder den sozialen und wirtschaftlichen Anforderungen an den Raum gerecht würde noch seine ökologischen Funktionen gewährleisten könnte.

Grundlegende Entscheidungen bezüglich der nachhaltigen Raumentwicklung erfolgen mit der raumordnerischen Aufteilung des Raumes in "Siedlungsraum" und "Freiraum". Dabei ist die gewachsene Raumstruktur mit den Unterschieden von Verdichtungsgebieten und überwiegend ländlich strukturierten Gebieten zugrunde zu legen.

Die mit der nachhaltigen Raumentwicklung verbundene Umweltvorsorge und Sicherung von Ressourcen verlangt im dicht besiedelten und stark industrialisierten Nordrhein-Westfalen gleichermaßen einen verantwortungsbewussten Umgang mit dem Siedlungsraum und dem Freiraum. Angesichts der Siedlungsdynamik, die erst in den letzten Jahren eine Abschwächung erfahren hat, bleibt die Sicherung unverbauten und unversiegelten Raumes als Voraussetzung für die Erhaltung und Regeneration der natürlichen Lebensgrundlagen eine zentrale raumplanerische Aufgabe. Die Schaffung und Sicherstellung gesunder Umweltbedingungen ist ebenfalls eine Voraussetzung der Gleichwertigkeit der Lebensverhältnisse.

Die Siedlungsentwicklung der Gemeinden hat sich innerhalb des Siedlungsraumes bedarfsgerecht, nachhaltig und umweltverträglich zu vollziehen. Der Freiraum ist grundsätzlich zu erhalten und seiner ökologischen, sozialen und wirtschaftlichen Bedeutung entsprechend zu sichern und funktionsgerecht zu entwickeln. Den textlichen Festlegungen des LEP zur Weiterentwicklung von Siedlungsraum und Freiraum liegt die landesweit vorliegende regionalplanerische Abgrenzung von Siedlungsraum und Freiraum zugrunde. Deren Fortschreibung oder einzelfallbezogene Änderung – unter Beachtung relevanter Festlegungen des LEP – ist wiederum Aufgabe der Regionalplanung.

Der im Ziel verwandte Begriff „Siedlungsentwicklung“ umfasst insbesondere die bauleitplanerische Ausweisung von Bauflächen und Baugebieten. Die so definierte Siedlungsentwicklung muss zielkonform in den regionalplanerisch festgelegten Siedlungsbereichen und – in begrenztem Umfang – in kleineren, dem regionalplanerisch festgelegten Freiraum zugeordneten Ortsteilen erfolgen.

Den regionalplanerisch festgelegten Allgemeinen Siedlungsbereichen liegt i.d.R. eine vorhandene oder geplante Mindestgröße von etwa 2000 Einwohnern zugrunde; unterhalb dieser Größe können i.d.R. keine zentralörtlich bedeutsamen Versorgungsfunktionen ausgebildet werden.

Eine ausnahmslose Ausrichtung der Siedlungsentwicklung auf regionalplanerisch festgelegte Siedlungsbereiche würde aber den Belangen vorhandener kleinerer Ortsteile nicht gerecht. Die festgelegte Konzentration der Siedlungsentwicklung auf regionalplanerisch festgelegte Siedlungsbereiche betrifft insofern u. a. die wachstumsorientierte Allokation von Siedlungsflächen für Zuwanderung und Betriebsverlagerungen bzw. – neuansiedlungen.

Siedlungserweiterungen im Siedlungsraum und in den im regionalplanerischen Freiraum gelegenen Ortsteilen müssen in der Summe dem Siedlungsflächenbedarf (vgl. Ziel 6.1-1) entsprechen und deshalb überörtlich abgestimmt werden.

Im Außenbereich zulässige Vorhaben bleiben von dieser Festlegung unberührt. Insofern können Gemeinden auch für im Außenbereich zulässige Vorhaben feinsteuern Bauleitplanung betreiben. Damit ist auch eine Entwicklung von Betrieben im Rahmen von § 35 Abs. 2 BauGB und nach § 35 Abs. 4 Nr. 6 BauGB möglich. In diesem Zusammenhang ist auf § 35 Abs. 4 Nr. 6 BauGB und die dazu ergangene höchstgerichtliche Rechtsprechung zu verweisen.

Mit dem ersten Spiegelstrich der Ausnahme wird klargestellt, dass Bauflächen und -gebiete ausnahmsweise auch dann dargestellt und festgesetzt werden, wenn sie zwar nicht innerhalb des regionalplanerisch festgelegten Siedlungsraums liegen, sondern nur an diesen angrenzen.

Bei der Beurteilung, ob eine kommunale Bauleitplanung unmittelbar an den Siedlungsraum anschließt, ist auf die räumliche Nähe der vorgesehenen Planung zum festgelegten Siedlungsraum abzustellen.

Eine „deutlich erkennbare Grenze“ kann dabei sowohl planerisch als auch faktisch festgelegt sein und sich aus natürlichen Gegebenheiten wie z.B. einem Flusslauf ergeben, sich aber auch an einer bereits vorhandenen Infrastruktur oder an einer geografischen Grenze orientieren. Hat der Plangeber dagegen eine bewusste und sinnvolle Abgrenzung zwischen Siedlungsraum und Freiraum vorgenommen, z.B. ergibt sich die Gebietsgrenze erkennbar an natürlichen Gegebenheiten wie einem Flusslauf, an bereits vorhandener Infrastruktur oder an einer geografischen Grenze, so ist die Ausnahme nicht anwendbar. Entsprechende Hinweise können sich nicht nur aus der zeichnerischen Darstellung, sondern auch aus der Planerläuterung oder Aufstellungsunterlagen ergeben (so z.B. OVG NRW, Urteil vom 30.09.2014 – 8 A 460/13 -, BRS 82 Nr. 111).

Mit dem zweiten Spiegelstrich wird es den Kommunen ermöglicht, angemessene Erweiterungen und Nachfolgenutzungen vorhandener Betriebsstandorte über eine Bauleitplanung zu sichern.

In Anlehnung an die Regelung in § 35 Abs. 4 S. 1 Nr. 6 BauGB soll die Erweiterung im Verhältnis zum vorhandenen Betriebsstandort angemessen sein. Es ist eine Einzelfallentscheidung vorzunehmen.

Maßstab für die Beurteilung der Angemessenheit ist der Vergleich zwischen dem vorhandenen und dem durch die Planung erweiterten Standort. Die baulich-räumliche Erweiterung muss im Verhältnis zum Standort angemessen sein und den betrieblichen Erfordernissen entsprechen. Dabei ist ein funktionaler Zusammenhang zwischen dem vorhandenen Betriebsstandort und der beabsichtigten Erweiterung vorauszusetzen und in der Regel von der bisherigen Struktur und Größenordnung des Betriebsstandortes als Maßstab auszugehen.

Vergrößerungen um mehr als die Hälfte des Vorhandenen gelten dabei in der Regel als nicht mehr angemessen. Als nicht mehr angemessen gelten auch mehrmalige Erweiterungen, die zusammengekommen nicht angemessen wären.

Eine Änderung der bisherigen Zweckbestimmung des Betriebsstandortes oder seine Erweiterung für einen neuen Zweck ist von der Ausnahme grundsätzlich nicht gedeckt. Bei Standorten landwirtschaftlicher Betriebe kann eine angemessene Erweiterung aber funktional zugeordnete vorhandene oder neue Nutzungen beinhalten, die bei alleiniger Betrachtung nicht der landwirtschaftlichen Produktion zuzurechnen sind, für die aber ein betrieblicher Zusammenhang mit der landwirtschaftlichen Betätigung begründet werden kann. Die Bauleitplanung muss dabei aber weiterhin durch einen landwirtschaftlichen Betrieb geprägt sein (Hauptzweck). Bauleitplanerisch kommt daher regelmäßig nur die Planung eines Sondergebietes für den gesamten Betriebsstandort in Frage. Die funktional zugeordneten nichtlandwirtschaftlichen Nutzungen müssen sich zudem dem landwirtschaftlichen Betrieb quantitativ und qualitativ deutlich unterordnen (Nebenzweck). Dies setzt auch räumlich eine unmittelbare Nähe zur Hofstelle sowie eine flächenmäßige wie bauliche Unterordnung voraus.

Eine angemessene Nachfolgenutzung wiederum liegt dann vor, wenn die vorhandene Infrastruktur ausreicht, um die geplante Nachfolgenutzung durchzuführen. Die Nachfolgenutzung ist jedoch nicht mehr angemessen, wenn die bisherige Nutzung des vorhandenen Betriebsstandortes erheblich verändert wird. Dies ist z. B. der Fall, wenn vorhandene Betriebsstandorte von Forstwirtschaft und Landwirtschaft einschließlich des Gartenbaus und der Fischerei gewerblich nachgenutzt werden sollen.

Benachbart sind Ortsteile in der Regel dann, wenn sie über das örtliche Straßennetz unmittelbar miteinander verbunden sind. Die „Nachbarschaft“ endet dabei nicht an einer Verwaltungsgrenze, sondern auch solche Ortsteile können als benachbart gelten, die unterschiedlichen Gemeinden angehören.

Bauleitplanung für Kultur-, Erholungs-, Sport-, Freizeit- und Tourismuseinrichtungen richtet sich nach dem 3. bzw. 4. Spiegelstrich der Ausnahmen in Ziel 2-3 sowie – bei Erholungs-, Sport-, Freizeit- und Tourismuseinrichtungen – nach Ziel 6.6-2.

Mit dem zweiten Spiegelstrich wird darüber hinaus auch eine Bauleitplanung für die Verlagerung von Gewerbebetrieben zwischen benachbarten Ortsteilen, d. h. von einem Ortsteil in den anderen Ortsteil, ermöglicht. Dies kann beispielsweise zur Optimierung der eigenen Betriebsabläufe erforderlich sein oder weil kleinräumig agierende Gewerbebetriebe wie z. B. kleine Handwerksbetriebe auf Kunden, Lieferanten und Mitarbeiter aus der nahen Umgebung angewiesen sind. Zum Schutz landwirtschaftlicher Flächen ist unter dieser Ausnahme nicht die Verlagerung von Betrieben aus dem Siedlungsraum in die im regionalplanerisch festgelegten Freiraum gelegenen Ortsteile subsumiert. Dieses würde einer konzentrierten Siedlungsentwicklung und der damit verbundenen effizienten Auslastung von Infrastrukturen sowie der sparsamen Inanspruchnahme von Flächen zuwiderlaufen.

Mit der Ausnahme im dritten Spiegelstrich sollen die in Nordrhein-Westfalen bereits bestehenden Strukturen für Erholung, Sport, Freizeit und Tourismus effizienter weiter genutzt und den dafür vorhandenen Standorten für diese Zwecke wirtschaftlich eine Perspektive eingeräumt werden. Mit der Ausnahme kann an den isoliert im Freiraum bereits vorhandenen Standorten überwiegend durch bauliche Anlagen geprägter Erholungs-, Sport-, Freizeit- und Tourismuseinrichtungen einschließlich der Ferien- und Wochenendhausgebiete Bauleitplanung betrieben werden. Zu den vorhandenen Standorten im Sinne der Ausnahme gehören die faktisch bestehenden Vorhaben, die nach den §§ 30 ff. BauGB genehmigt oder genehmigungsfähig sind.

Die „Weiterentwicklung“ im Sinne des dritten Spiegelstriches umfasst zusätzlich zur Möglichkeit der Erweiterung dieser Standorte auch Nutzungsanpassungen und -änderungen für Erholung, Sport, Freizeit und Tourismus. Nutzungsanpassungen und -änderungen sind dann als angemessen zu betrachten, wenn sie im sachlich-funktionalen Zusammenhang mit der bisherigen Standortnutzung stehen und den Charakter der bisherigen Standortnutzung im Wesentlichen erhalten.

Die Umwandlung bislang der Erholung dienender Sondergebiete in Gebiete mit dauerhafter Wohnnutzung wird von der Ausnahme nicht umfasst. Denn damit würde die bisherige Standortnutzung für Erholung, Sport, Freizeit und Tourismus ersetzt und nicht für diesen Zweck weiterentwickelt.

Mit dem vierten Spiegelstrich wird der kommunalen Bauleitplanung die Möglichkeit eröffnet, über das nach § 35 Abs. 4 BauGB zulässige Maß hinaus Erweiterungen durch Bauleitplanung vorzusehen. Angemessene Folgenutzung bedeutet hierbei, dass die Erweiterungen für den Erhalt der genannten Gebäude / Anlagen erforderlich sind und nur mit geringen zusätzlichen Umweltauswirkungen verbunden sind.

Die Regelung richtet sich an die Bauleitplanung und macht keine Vorgaben für die Vorhabenzulässigkeit nach § 35 Abs. 4 BauGB.

Mit dieser Festlegung soll dem drohenden Verfall von Baudenkmälern und anderen kulturell bedeutsamen Bauwerken mit einer entsprechenden Beziehung zum Außenbereich vorgebeugt werden. Das Vorhaben muss dabei der Erhaltung des Gestaltswerts dienen.

Die Ausnahme im fünften Spiegelstrich gilt für Bauleitplanungen für die Tierhaltungsanlagen, die nicht der Privilegierung gemäß § 35 Abs. 1 Nr. 4 BauGB unterliegen.

Bauliche Anlagen im Sinne des sechsten Spiegelstrichs sind insbesondere Justizvollzugsanstalten und forensische Kliniken. Mit der Erweiterung des Ausnahmetatbestandes auf die Kommunen soll sichergestellt werden, dass die Kommunen ihre durch gesetzlichen Auftrag zugewiesenen Aufgaben im Brand- und Katastrophenschutz (z.B. durch den Bau notwendiger Feuerwehr – und Rettungswachen) im Einzelfall erfüllen können, s. auch § 3 des Gesetzes über den Brandschutz, die Hilfeleistung und den Katastrophenschutz vom 17. Dezember 2015 (GV. NRW. 2015 S. 886), das durch Artikel 8 des Gesetzes vom 17. Mai 2018 (GV. NRW. S. 244) geändert worden ist. Die Kommunen müssen gewährleisten, dass innerhalb eines bestimmten Zeitraumes Feuerwehren und Rettungsdienste vor Ort sind. Dazu kann es im Einzelfall erforderlich werden, auch im Freiraum gelegene Standorte in Anspruch zu nehmen.

Soweit der LEP Festlegungen zu sonstigen Vorhaben trifft, wie z.B. die Festlegungen des Kap. 6.5 zu Vorhaben i. S. d. § 11 Abs. 3 BauNVO, Vorhaben gemäß 6.6-2 (Standortanforderungen für bestimmte Einrichtungen für Erholung, Sport, Freizeit und Tourismus), 8.3-2 (Standorte von Abfallbehandlungsanlagen) und 10.2-5 (Solarenergienutzung) bleiben diese unberührt.

Zu 2-4 Entwicklung der Ortsteile im Freiraum

Auch Ortsteile, die im regionalplanerisch festgelegten Freiraum liegen, haben eine Entwicklungsperspektive. Die bedarfsgerechte Entwicklung dieser Ortsteile (i. d. R. gemäß § 35 Abs. 5 LPlG-DVO Wohnplätze mit einer Aufnahmefähigkeit von weniger als 2 000 Einwohnerinnen und Einwohnern) ist im Rahmen der Tragfähigkeit der vorhandenen Infrastruktur möglich.

Bedarfsgerecht bedeutet hierbei zum einen bezogen auf den Ortsteil regelmäßig, dass der natürlichen Bevölkerungsentwicklung im Ortsteil, abnehmenden Belegungsdichten von Wohnungen, steigenden Wohnflächenansprüchen der Einwohner oder Sanierungs- oder Umstrukturierungsmaßnahmen im Baubestand z. B. zur Beseitigung städtebaulicher Missstände durch die Ausweisung zusätzlicher Wohnbauflächen Rechnung getragen werden kann. Hierzu sind auch Angebotsplanungen von Bauflächen und Baugebieten für einen mittel- bis langfristigen Planungshorizont möglich. Darüber hinaus ist in diesen Ortsteilen eine städtebauliche Abrundung oder Ergänzung von Wohnbauflächen im Rahmen der Tragfähigkeit der vorhandenen Infrastruktur möglich.

Neben der im Ziel 2-3 genannten Ausnahmeregelung für vorhandene Betriebe oder Betriebsverlagerungen gelten für die in kleinen Ortsteilen ansässigen Betriebe, z.B. der Land- und Forstwirtschaft, des Handwerks sowie für Gewerbe, dass Erweiterungen am Standort oder Betriebsverlagerungen innerhalb des Ortsteils, z.B. aus der Ortsmitte an den Ortsrand, regelmäßig möglich sind. Dies gilt auch für die bauleitplanerische Sicherung betriebsgebundener Flächenreserven für die Betriebe im Ortsteil.

Bedarfsgerecht bedeutet zum anderen, dass die im Siedlungsraum und in den Ortsteilen ermöglichte Siedlungsentwicklung durch den bestehenden Siedlungsflächenbedarf (vgl. Ziel 6.1-1) abgedeckt sein muss. Darüber hinaus dürfen derartige Siedlungsentwicklungen in den Ortsteilen der grundsätzlich angestrebten Ausrichtung der Siedlungsentwicklung auf den Siedlungsraum nicht zuwiderlaufen.

Für die gemeindliche Steuerung und zur schlüssigen Begründung der oben beschriebenen Ortsteilentwicklungen kann ein gesamtgemeindliches Konzept mit einer Analyse der in den Ortsteilen vorhandenen Infrastruktur, den noch freien Kapazitäten und den sich daraus unter Berücksichtigung des bestehenden Siedlungsflächenbedarfs ergebenden städtebaulichen Entwicklungspotenziale sinnvoll sein.

Ortsteile, in denen weniger als 2 000 Menschen leben, verfügen i. d. R. nicht über ein räumlich gebündeltes Angebot an öffentlichen und privaten Dienstleistungs- und Versorgungseinrichtungen. Ein kleiner Ortsteil kann unter den Voraussetzungen gemäß Absatz 2 jedoch auch zu einem Allgemeinen Siedlungsbereich entwickelt werden.

Für eine mögliche Weiterentwicklung zu einem Allgemeinen Siedlungsbereich kommen Ortsteile in Frage, die entweder bereits über ein hinreichend vielfältiges Infrastrukturangebot zur Grundversorgung verfügen oder in denen dieses zukünftig sichergestellt wird. Eine solche Grundversorgung umfasst beispielsweise eine Kita, ein Gemeindehaus, ein Bürgerzentrum, eine Grundschule, eine Kirche, Arztpraxen, einen Supermarkt bzw. einen Discounter. Zukünftig können gegebenenfalls Teile einer solchen Grundversorgung bei Vorhandensein entsprechender Voraussetzungen (insbesondere Internetzugang und z.B. Lieferlogistik) auch durch digitale Angebote wie z. B. Onlinesupermärkte oder E-Health-Angebote abgedeckt werden. In großen, dünnbesiedelten Flächengemeinden beispielsweise in der Eifel oder im Sauerland können einige solcher Ortsteile z. B. auch Versorgungsfunktionen für andere, noch kleinere Ortsteile übernehmen. Für die Neufestlegung eines kleineren Ortsteils als Allgemeinen Siedlungsbereich kann darüber hinaus auch eine regelmäßige ÖPNV-Anbindung sprechen.

Für die Weiterentwicklung von kleinen Ortsteilen zu einem Allgemeinen Siedlungsbereich ist ein nachvollziehbares gesamtgemeindliches Konzept zur angestrebten Siedlungsentwicklung erforderlich.

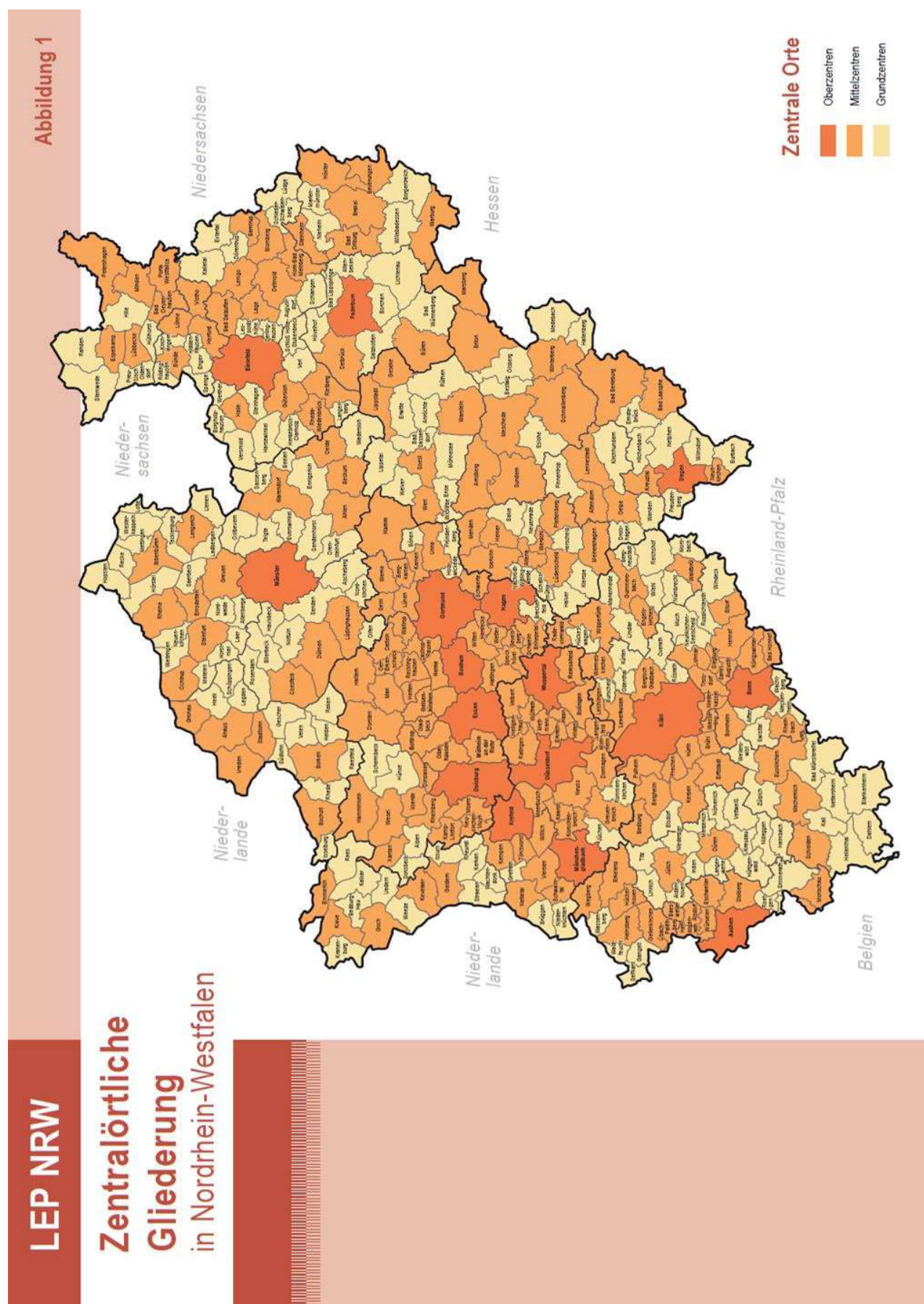

3. Erhaltende Kulturlandschaftsentwicklung

Ziele und Grundsätze

3-1 Ziel 32 Kulturlandschaften¹

Die Vielfalt der Kulturlandschaften und des raumbedeutsamen kulturellen Erbes ist im besiedelten und unbesiedelten Raum zu erhalten und im Zusammenhang mit anderen räumlichen Nutzungen und raumbedeutsamen Maßnahmen zu gestalten. Dabei ist die in Abbildung 2 dargestellte Gliederung des Landes in 32 historisch gewachsene Kulturlandschaften zu Grunde zu legen.

In den Regionalplänen sind für die Kulturlandschaften jeweils kulturlandschaftliche Leitbilder zur Erhaltung und Entwicklung ihrer prägenden Merkmale festzulegen.

3-2 Grundsatz Bedeutsame Kulturlandschaftsbereiche

Die in Abbildung 2 gekennzeichneten 29 "landesbedeutsamen Kulturlandschaftsbereiche" sollen unter Wahrung ihres besonderen kulturlandschaftlichen Wertes entwickelt werden.

Ihre wertgebenden Elemente und Strukturen sollen als Zeugnisse des nordrhein-westfälischen landschafts-, bau- und industrikulturellen Erbes erhalten werden. Ihre landesbedeutsamen archäologischen Denkmäler und Fundbereiche sollen gesichert oder vor notwendigen Eingriffen erkundet und dokumentiert werden.

In der Regionalplanung sollen ergänzend weitere "bedeutsame Kulturlandschaftsbereiche" mit ihren wertgebenden Elementen und Strukturen berücksichtigt werden.

3-3 Grundsatz Historische Stadtkerne, Denkmäler und andere kulturlandschaftlich wertvolle Gegebenheiten

Bei der weiteren Siedlungsentwicklung sollen Struktur und Erscheinungsbild historischer Stadt- und Ortskerne gewahrt werden.

Denkmäler und Denkmalbereiche einschließlich ihrer Umgebung und der kulturlandschaftlichen Raumbezüge sowie kulturhistorisch bedeutsame Landschaftsteile, Landschaftselemente, Orts- und Landschaftsbilder sollen bei raumbedeutsamen Planungen und Maßnahmen im Sinne der erhaltenden Kulturlandschaftsentwicklung berücksichtigt werden. Dabei sollen angemessene Nutzungen ermöglicht werden.

3-4 Grundsatz Neu zu gestaltende Landschaftsbereiche

In beeinträchtigten Landschaftsbereichen, die in großem Umfang umgenutzt oder saniert werden, sollen Möglichkeiten zur Gestaltung hochwertiger, neuer Kulturlandschaftsbereiche genutzt werden. Dabei sollen Zeugnisse der früheren Nutzung sichtbar bleiben.

Erläuterungen

Zu 3-1 32 Kulturlandschaften

Im Verständnis der Raumordnung umfassen Kulturlandschaften sowohl den Siedlungs- als auch den Freiraum. Sie sind das Ergebnis der Wechselwirkung zwischen naturräumlichen Gegebenheiten und menschlicher Nutzung und Gestaltung im Lauf der Geschichte. Die "gewachsene Kulturlandschaft" ist insofern nicht statisch; einerseits ist sie dauernden Veränderungen unterworfen – andererseits ist in ihr ein bedeutendes kulturelles Erbe aufgehoben, das es zu bewahren gilt.

Unterschiedliche naturräumliche Gegebenheiten (Böden, Relief, Klima) und regional unterschiedliche geschichtliche und kulturelle Entwicklungen haben in Nordrhein-Westfalen zu einer beachtlichen Vielfalt von Kulturlandschaften geführt. Charakterbestimmende Merkmale, z. B. in der Landnutzung und Landbewirt-

¹ Die hier bezeichneten Kulturlandschaften und bedeutsamen Kulturlandschaftsbereiche unterscheiden sich wesentlich von den im LEP von 1995 (B.III.2.26) angesprochenen "wertvollen Kulturlandschaften". Letztere basierten auf dem Fachkonzept Natur 2000 und haben Schwerpunkte des Biotopverbundes abgebildet.

schaftung, der Bauweise und der Siedlungsstruktur sowie der Entwicklung von Gewerbe und Industrie erlauben es, unterschiedliche Kulturlandschaften zu typisieren und regional abzugrenzen.

Die kulturlandschaftliche Vielfalt mit ihrem raumbedeutsamen kulturellen Erbe ist ein wichtiger Faktor für die Lebensqualität der ortsansässigen Bevölkerung und ein bedeutendes Potenzial für die Regionalentwicklung und den Wettbewerb der Regionen. Unter den globalen Nivellierungstendenzen bei Städtebau, Architektur und Lebensstil, sind die gewachsenen individuellen Kulturlandschaften wichtig für die Verankerung der regionalen Identität und die Verbundenheit mit der Heimat. Ihr Charakter bestimmt die Attraktivität der Umwelt als Wohn-, Arbeits- und Erholungsraum. Insofern sind markante Kulturlandschaften auch ein herausragender Standortfaktor für die wirtschaftliche Entwicklung und den Tourismus.

Im dicht besiedelten Nordrhein-Westfalen mit seinem dementsprechend starken Veränderungsdruck muss der bewussten Kulturlandschaftsentwicklung und der Erhaltung landschaftlicher Zeugnisse der Kulturschichte bei heutigen und künftigen Ansprüchen an den Raum besondere Aufmerksamkeit zukommen. Dabei geht es nicht nur um die Sicherung raumbedeutsamer schutzwürdiger Kulturgüter und ihrer Umgebung. Es geht vielmehr um einen querschnittorientierten und ganzheitlichen Betrachtungsansatz auf allen Planungsebenen, der vor allem die identitätsstiftenden und imagebildenden Eigenarten der Kulturlandschaften im regionalen Zusammenhang sieht.

Die vielfältigen gewachsenen Kulturlandschaften sollen in ihren prägenden Merkmalen sowie mit ihren Kultur- und Naturdenkmälern erhalten bleiben. Die Herausforderung besteht aber auch darin, Landschaften behutsam weiter zu entwickeln und bei der Planung bzw. Änderung räumlicher Nutzungen und Funktionen die damit verbundene Gestaltung der Kulturlandschaft bewusst einzubeziehen und die Qualität, Eigenart und Schönheit der Kulturlandschaft zu steigern. Bei diesem Bemühen müssen auch neue Nutzungsanforderungen an den Raum berücksichtigt werden. So sind Windenergieanlagen bereits heute ein weit verbreitetes und prägendes Element von Kulturlandschaften. Sofern entsprechende Potenziale gegeben sind, muss beispielsweise auch die Errichtung von Windenergieanlagen, die Gewinnung von Rohstoffen oder die Umnutzung nicht mehr benötigter Gebäude oder Siedlungsflächen in die Kulturlandschaftsentwicklung integriert werden. Es ist Aufgabe weiterer Planungen, dies so zu ordnen, dass dabei der Charakter der Kulturlandschaft grundsätzlich erhalten bleibt. Die erhaltende Kulturlandschaftsentwicklung betrifft dabei ländliche Räume ebenso wie die städtisch oder industriell-gewerblich geprägten.

Der LEP greift auf seiner Ebene und mit seinen Mitteln entsprechende Optionen des Europäischen Raumentwicklungskonzeptes sowie mehrere internationale Übereinkommen auf, welche die Erhaltung der landschaftskulturellen Vielfalt im Lebensumfeld des Menschen und die Bewahrung des kulturellen Erbes im landschaftlichen Zusammenhang als europäisches Anliegen und als Aufgabe der Weltgemeinschaft ansehen.

Die erhaltende Kulturlandschaftsentwicklung soll dabei Entwicklungspotenziale nutzen, die sich durch die kulturhistorische und ästhetisch-gestalterische Dimension der Kulturlandschaften flächendeckend im Lebensumfeld der Bürgerinnen und Bürger und für die Identität des Landes sowie seiner Teilräume ergeben.

Eine nachhaltige Sicherung und Pflege von charakterbestimmenden und historisch bedeutsamen Merkmalen im besiedelten und unbesiedelten Raum der nordrhein-westfälischen Kulturlandschaften erfordert weder neue fachgesetzliche Gebietskategorien noch neue Planungsdisziplinen oder Verwaltungseinheiten. Dem interdisziplinären Charakter der erhaltenden Kulturlandschaftsentwicklung entsprechend, sollen bei dieser übergreifenden Aufgabe die vorhandenen Planungs- und Sicherungsinstrumente der raumwirksamen Planungen bzw. der Träger raumwirksamer Maßnahmen zum Einsatz kommen. Bedeutende Umsetzungsmöglichkeiten bestehen vor allem in der Regional-, Bauleit- und Landschaftsplanung.

Die erhaltende Kulturlandschaftsentwicklung zielt einerseits passiv auf die Berücksichtigung von Schutzgütern, Zusammenhängen und Zusammengehörigkeiten bei konkurrierenden raumstrukturellen Maßnahmen. Andererseits zielt sie aktiv auf die Sicherung und Weiterentwicklung des vielfältigen landschaftskulturellen Erbes im Kontext der wirtschaftlichen Entwicklung.

Die Landschaftsverbände Westfalen-Lippe und Rheinland haben die kulturlandschaftliche Vielfalt des Landes analysiert und für die Landesplanung eine flächendeckende Gliederung des Landes in 32 Kulturlandschaften vorgenommen.²

Der LEP greift die fachlich ausgegliederten Kulturlandschaften auf (s. Abb. 2) und macht es der Regionalplanung zur Aufgabe, Leitbilder zur Entwicklung dieser Kulturlandschaften festzulegen. Die konkrete Benennung von charakterbestimmenden und wertgebenden Merkmalen, die in den Kulturlandschaften erhalten und entwickelt werden sollen, ist somit in die regionale Verantwortung gestellt und kann im Sinne der regionalen Identität gestaltet werden. Entsprechend den regionalen Erfordernissen können die Kulturlandschaften weiter differenziert und räumlich konkretisiert werden.

Zu 3-2 Bedeutsame Kulturlandschaftsbereiche

Unter Auswertung des kulturlandschaftlichen Inventars, einschließlich des Denkmälerbestandes sowie archäologischer Funde und Befunde, können innerhalb der großräumig ausgegliederten Kulturlandschaften enger begrenzte "bedeutsame Kulturlandschaftsbereiche" ermittelt werden. Einige solcher bedeutsamen Kulturlandschaftsbereiche sind für die Kulturlandschaftsentwicklung in Nordrhein-Westfalen und für die Außendarstellung des Landes von herausgehobener Bedeutung und insofern "landesbedeutsam". Im LEP, Abb. 2 werden auf der Grundlage des o. a. kulturlandschaftlichen Fachbeitrags der Landschaftsverbände 29 „landesbedeutsame Kulturlandschaftsbereiche“ gekennzeichnet.

Die in Anhang 2 angegebenen wertgebenden Elemente und Strukturen dieser 29 "landesbedeutsamen Kulturlandschaftsbereiche" sollen bei regionalplanerischen Festlegungen und anderen nachgeordneten Planungen besonders berücksichtigt und aufgegriffen werden. Sie sollen in den regionalplanerischen Leitbildern zur Erhaltung und Entwicklung der Kulturlandschaften durch entsprechende textliche Darstellungen gesichert werden. Soweit erforderlich, können einzelne flächige Kulturlandschaftselemente in den Regionalplänen zeichnerisch mit einer entsprechenden Zweckbindung gesichert werden.

Die in die landesbedeutsamen Kulturlandschaftsbereiche einbezogenen archäologischen Fundbereiche sollen möglichst gesichert und in Wert gesetzt werden. Bei vorrangigen konkurrierenden Raumansprüchen ist vor deren Realisierung eine hinreichende Erkundung und Dokumentation vorzunehmen.

Die Realisierung von Nutzungsanforderungen muss in landesbedeutsamen Kulturlandschaftsbereichen im Einzelfall im Hinblick auf deren wertgebenden Elemente und Strukturen beurteilt werden.

Neben den landesbedeutsamen Kulturlandschaftsbereichen sind von den Landschaftsverbänden in den gutachterlichen Empfehlungen für die Landesplanung weitere "bedeutsame Kulturlandschaftsbereiche" als räumliches Rückgrat der nordrhein-westfälischen Kulturlandschaftsentwicklung herausgearbeitet worden. Diese "bedeutsamen Kulturlandschaftsbereiche" sollen bei der erhaltenden Kulturlandschaftsentwicklung auf regionaler Ebene unter Einbeziehung fortschreitender Fachkenntnisse sachlich und räumlich konkretisiert und ergänzt werden. Ihre wertgebenden Elemente und Strukturen sollen einschließlich schutzwürdiger Böden, die Zeugnis bestimmter historischer Bewirtschaftungsformen sind, bei der Abwägung mit konkurrierenden Raumansprüchen angemessen berücksichtigt werden. Sie können in die regionalplanerischen Leitbilder zur Erhaltung und Entwicklung der Kulturlandschaften entsprechend aufgenommen werden.

Zu 3-3 Historische Stadtkerne, Denkmäler und andere kulturlandschaftlich wertvolle Gegebenheiten

Kulturhistorisch bedeutsame Landschaftsteile, -strukturen und -elemente sowie Orts- und Landschaftsbilder mit ihren Kultur- und Naturdenkmälern besitzen vielfach ungenutzte identitätsstiftende und imagebildende Potenziale. Dies gilt auch für Sichtbeziehungen und Sichträume. Es gilt, diese Potenziale zu erkennen, die Bedeutung von wertgebenden Kulturlandschaftselementen sowie Raum- und Sichtbezügen bewusst zu machen und ihre Wahrnehmbarkeit zu verbessern.

Diese Wertmerkmale und Entwicklungschancen sollen bei raumwirksamen Entscheidungen – auch in der Regionalplanung und in strategischen Umweltprüfungen – berücksichtigt werden. Neben dieser passiven Berücksichtigung geht es auch um die Entwicklung und Nutzung bedeutender Standortfaktoren und Allein-

² Landschaftsverband Westfalen-Lippe, Landschaftsverband Rheinland: Erhaltende Kulturlandschaftsentwicklung in Nordrhein-Westfalen; Münster, Köln 2007

stellungsmerkmale. Maßnahmen hierzu sollen im Rahmen der Regionalentwicklung und auf örtlicher Ebene geplant und umgesetzt werden.

Denkmäler und Ortsbilder können auf Dauer nur durch eine adäquate Nutzung erhalten werden; hierzu sind z. T. Kompromisse zwischen konservierendem Schutz und zukünftigen, auch wirtschaftlich orientierten Nutzungsansprüchen notwendig. Dabei soll angemessen auf die besonderen Bedürfnisse der Barrierefreiheit geachtet werden.

Zu 3-4 Neu zu gestaltende Landschaftsbereiche

Neben der Erhaltung des kulturlandschaftlichen Erbes zielt die erhaltende Kulturlandschaftsgestaltung auch auf eine qualitativ hochwertige Gestaltung der Landschaft nach unseren heutigen Vorstellungen. Eine Neugestaltung der Landschaft ist vor allem dort möglich, wo in großem Umfang die bisherige Nutzung aufgegeben oder geändert wird. In solchen Bereichen ist dabei oft die Sanierung von Schäden erforderlich. Neben der Verwirklichung zeitgemäßer Gestaltungskonzepte kann auch die Entwicklung naturnaher Bereiche ("Paradiese aus zweiter Hand") verfolgt werden. Der Grundsatz zielt insbesondere auf Gestaltungs- und Entwicklungsfragen in Folge von Bergbautätigkeit, großräumigen Auskiesungen und großstädtischen Schrumpfungsprozessen. Zeugnisse dieser bisherigen Nutzungen sollen unter Einbeziehung kulturlandschaftlicher Zusammenhänge erhalten werden.

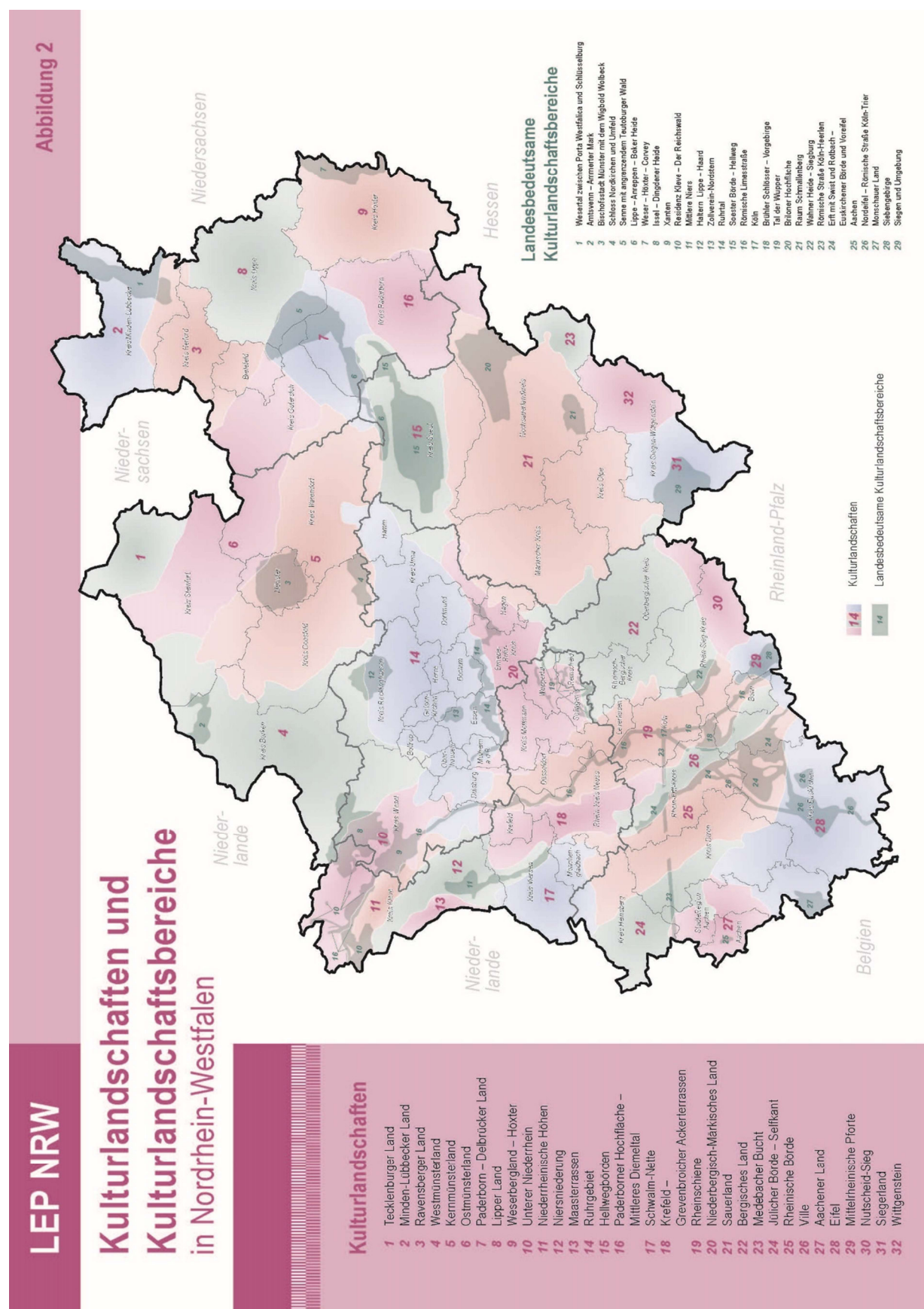

4. Klimaschutz und Anpassung an den Klimawandel

Grundsätze

4-1 Grundsatz Klimaschutz

Die Raumentwicklung soll zum Ressourcenschutz, zur effizienten Nutzung von Ressourcen und Energie, zur Energieeinsparung und zum Ausbau der erneuerbaren Energien beitragen, um den Ausstoß von Treibhausgasen soweit wie möglich zu reduzieren.

Dem dienen insbesondere

- die raumplanerische Vorsorge für eine klimaverträgliche Energieversorgung, insbesondere für Standorte zur Nutzung und Speicherung erneuerbarer Energien sowie für Trassen für zusätzliche Energieleitungen;
- die Nutzung der Potenziale der Kraft-Wärme-Kopplung und der industriellen Abwärme;
- eine energiesparende Siedlungs- und Verkehrsentwicklung im Sinne einer Verminderung der Siedlungsflächenentwicklung und einer verkehrsreduzierenden Abstimmung von Siedlungsentwicklung und Verkehrsinfrastruktur;
- die Sicherung und Vermehrung sowie nachhaltige Bewirtschaftung von Wäldern und die Sicherung von weiteren CO₂-Senken wie z. B. Mooren und Grünland.

4-2 Grundsatz Anpassung an den Klimawandel (Klimaanpassung)

Bei der Entwicklung des Raumes sollen vorsorgend die zu erwartenden Klimaänderungen und deren Auswirkungen berücksichtigt werden.

Hierzu sollen insbesondere beitragen

- die Sicherung und Rückgewinnung von Überschwemmungsbereichen,
- die Risikovorsorge in potenziellen Überflutungsbereichen,
- die Milderung von Hitzefolgen in Siedlungsbereichen durch Erhaltung von Kaltluftbahnen sowie innerstädtischen Grünflächen, Wäldern und Wasserflächen,
- die langfristige Sicherung von Wasserressourcen sowie
- die Sicherung eines Biotopverbundsystems als Voraussetzung für die Erhaltung der Artenvielfalt bei sich räumlich verschiebenden Verbreitungsgebieten von klimasensiblen Pflanzen- und Tierarten.

4-3 Grundsatz Klimaschutzkonzepte

Vorliegende Klimaschutzkonzepte und den Klimaschutz betreffende Fachbeiträge sind in der Regionalplanung zu berücksichtigen.

Erläuterungen

Der durch menschliche Aktivitäten verursachte Klimawandel bedroht die natürlichen Lebensgrundlagen weltweit und zieht erhebliche volkswirtschaftliche Kosten nach sich – auch in Nordrhein-Westfalen. Extremwetterereignisse wie Hitzewellen, Starkniederschläge und Hochwasser sind zunehmend auch in Nordrhein-Westfalen zu beobachten. Wissenschaftlichen Erkenntnissen zufolge hat eine Erwärmung der Erdoberflächentemperatur um mehr als 2 °C gegenüber vorindustriellem Niveau unumkehrbare und unberechenbare Folgen für Mensch und Umwelt. Um diese Gefahr abzuwenden gilt es vor allem, die Treibhausgasemissionen zu reduzieren.

Die Landesregierung hat sich deshalb das Ziel gesetzt, dass die Gesamtsumme der in Nordrhein-Westfalen emittierten Treibhausgase bis 2020 um mindestens 25 % und bis 2050 um mindestens 80 % gegenüber 1990 reduziert werden soll. Dieses Ziel wurde in § 3 Abs. 1 Klimaschutzgesetz NRW auch gesetzlich verankert.

Die Maßnahmen zur Erreichung der landesweiten Klimaschutzziele sowie zur Begrenzung der negativen Auswirkungen des Klimawandels werden aufbauend auf dem Klimaschutzgesetz NRW in einem Klimaschutzplan festgelegt. Soweit erforderlich enthält der Klimaschutzplan auch Hinweise für die regionalen Plangebiete, wie z. B. die Sicherung von Standorten für die Gewinnung und Speicherung erneuerbarer Energien und energiesparende Siedlungs- und Verkehrsentwicklungen im Sinne einer Minimierung der Siedlungsflächenentwicklung und einer verkehrsminimierenden Abstimmung von Siedlungsentwicklung und Verkehrsinfrastruktur.

Gemäß § 12 Abs. 6 LPIG besteht eine grundsätzliche Verpflichtung der Raumordnungsplanung, die räumlichen Erfordernisse des Klimaschutzes und der Anpassung an den Klimawandel hinsichtlich der in § 3 Klimaschutzgesetz verankerten Klimaschutzziele umzusetzen. Gemäß § 12 Abs. 7 LPIG sind in den Raumordnungsplänen diejenigen Festlegungen des Klimaschutzplans, die gemäß § 6 Absatz 6 Klimaschutzgesetz NRW für verbindlich erklärt worden sind umzusetzen, soweit sie durch Ziele oder Grundsätze der Raumordnung gesichert werden können.

Die raumordnerische Umsetzung von Festlegungen des Klimaschutzplans ist möglich, wenn ein Raumbezug gegeben ist. Sie erfolgt wenn möglich über Ziele, sonst über Grundsätze der Raumordnung. Dabei bleibt die in § 1 Abs. 1 ROG für die Festlegung von Zielen und Grundsätzen der Raumordnung vorgeschriebene umfassende Abwägung aller Belange erhalten.

Die Ziele der Raumordnung entfalten die nach § 4 ROG festgelegte Bindungswirkung für nachgeordnete Planungsträger und schaffen so die Voraussetzungen dafür, dass auf den nachfolgenden Planungsebenen die Festlegungen des Klimaschutzplans zum Tragen kommen.

Der Klimaschutzplan wird alle fünf Jahre fortgeschrieben werden. Dies gibt – soweit er raumbedeutsame Erfordernisse vorsieht, ggf. Anlass das Erfordernis einer Regionalplanänderung zu prüfen.

Zu 4-1 Klimaschutz

Der Klimawandel hat seine wesentliche Ursache im Ausstoß von Treibhausgasen als Konsequenz technisch-ökonomisch-gesellschaftlicher Entwicklungen und damit verbundener Lebensstile. Klimaschutz heißt daher auch, gesellschaftliche Rahmenbedingungen und individuelle Lebensweisen zu verändern: in der Mobilität und Energienutzung, im Bauen und Wohnen, im Konsum und in der Ernährung.

Für Raumordnungspläne gilt § 12 Abs. 6 und 7 LPIG.

Die Raumordnung kann zum Klimaschutz beitragen, indem sie an den räumlichen Voraussetzungen der Energienutzungskette von der Erzeugung über den Transport bis hin zum Endverbrauch ansetzt. Um die nordrhein-westfälischen Klimaschutzziele zu erreichen, wird langfristig eine Umstellung der Energieversorgung auf erneuerbare Energieträger angestrebt. Energieerzeugung aus erneuerbaren Quellen verringert die Abhängigkeit Nordrhein-Westfalens von Import-Energierohstoffen und trägt maßgeblich zur Reduzierung der Treibhausgasemissionen bei. Raumordnerisch erfordert dies vor allem die Sicherung von Standorten für die Energieerzeugung aus erneuerbaren Energieträgern, wie z. B. Wind, Biomasse, Sonne, Geothermie, Wasser. Durch die Umstellung der Energieversorgung auf erneuerbare Energien kommt es zunehmend zu einer fluktuierenden Stromerzeugung. Daher bedarf es der raumordnerischen Vorsorge für die Speicherung erneuerbarer Energien. Die mit der Nutzung erneuerbarer Energien einhergehende Dezentralisierung der Energieversorgung bedingt zudem den Ausbau des Energienetzes. Dafür sind Trassen für zusätzliche Energieleitungen zu sichern. Die raumplanerische Vorsorge für Standorte und Trassen erfolgt in Abwägung mit anderen Ansprüchen an den Raum (s.a. Kap. 10 Energieversorgung und 8.2 Transport in Leitungen). Weiterhin stellt der Ausbau der dezentralen, effizienten und klimafreundlichen Kraft-Wärme-Kopplung und der Nutzung industrieller Abwärme einen wesentlichen Baustein zur Erreichung der Klimaschutzziele dar.

Weitere Beiträge der Raumordnung zum Klimaschutz sind die konsequente planerische Unterstützung einer dem Leitbild der dezentralen Konzentration entsprechenden energiesparenden und verkehrsvermeidenden Siedlungs- und Verkehrsflächenentwicklung (vgl. Kap. 6.1 Festlegungen für den gesamten Siedlungsraum und 7.1 Freiraumsicherung und Bodenschutz) sowie die Erhaltung von Mooren und die Erhaltung und Vermehrung von Wäldern und anderen Ökosystemen, die sich neben ihrer Bedeutung für Natur, Landschaft und Erholung als CO₂-Senken auszeichnen (s.a. Kap. 7.2 Natur und Landschaft und 7.3 Wald und Forstwirtschaft).

Zu 4-2 Anpassung an den Klimawandel (Klimaanpassung)

Trotz der Anstrengungen zum Klimaschutz gehen Prognosen für Nordrhein-Westfalen von einer langfristigen Erhöhung der Durchschnittstemperatur, steigenden Niederschlägen in den Wintermonaten und einer Zunahme von Extremwetterereignissen aus. Daher ist eine rechtzeitige Anpassung an die Auswirkungen der Klimaänderungen notwendig, etwa bei Architektur, Bautechnik und Siedlungsentwässerung sowie den land- und forstwirtschaftlichen Anbaumethoden und der Nutzpflanzen- bzw. Baumartenwahl.

Raumplanerische Erfordernisse sind insbesondere

- die Freihaltung und Rückgewinnung von Überschwemmungsbereichen zum schadlosen Abfluss von Hochwässern (s.a. Kap. 7.4 Wasser) sowie

- die Sicherung der ausgleichenden Funktion des Freiraumes für angrenzende städtische Siedlungsräume über regionale Grünzüge und andere Frischluftkorridore,
- die Sicherung innerstädtischer Grün-, Wasser- und Waldflächen (s.a. Kap. 6.1 Festlegungen für den gesamten Siedlungsraum),
- die Sicherung von Wasserressourcen unter Berücksichtigung klimaschützender Nutzungen wie beispielsweise der Wasserkraft,
- die Sicherung und Entwicklung eines umfassenden Biotopverbundsystems, das klimasensitiven Arten Ausweich- bzw. Wanderbewegungen als Reaktion auf sich ändernde Klimaverhältnisse ermöglicht und die Ansprüche klimasensitiver Arten und Biotope berücksichtigt (s.a. Kap. 7.2 Natur und Landschaft).

Zu 4-3 Klimaschutzkonzepte

Um die Klimaschutzziele der Landesregierung umzusetzen, sind die öffentlichen Stellen im Sinne des § 2 Abs. 2 Klimaschutzgesetz NRW aufgefordert, gemäß § 5 Klimaschutzgesetz Klimaschutzkonzepte zu erstellen. Neben diesen zeigen auch die auf freiwilliger Basis durch die Kommunen entwickelten Klimaschutzkonzepte die im jeweiligen Gebiet gegebenen Möglichkeiten zu Klimaschutz und Klimaanpassung auf und schlagen entsprechende Maßnahmen vor.

Um die Klimaschutzkonzepte erfolgreich umsetzen zu können, sollen die darin enthaltenen raumrelevanten Aussagen in die Raumordnungspläne einfließen. Außerdem erarbeitet das Landesamt für Natur, Umwelt und Verbraucherschutz für die Regionalplanung Fachbeiträge zur Anpassung an den Klimawandel.

Die Berücksichtigung der Klimaschutzkonzepte und der Fachbeiträge in der Regionalplanung erfolgt insbesondere bei der Planfortschreibung soweit diese Planungsgrundlagen zur Entwurfserarbeitung rechtzeitig vorgelegt werden.

5. Regionale und grenzübergreifende Zusammenarbeit

Grundsätze

5-1 Grundsatz Regionale Konzepte in der Regionalplanung

Regionale Entwicklungskonzepte sowie Maßnahmen und Projekte für die regionale Daseinsvorsorge und eine nachhaltige Regionalentwicklung, die von kommunalen, regionalen und/oder staatlichen Institutionen auch in Zusammenwirken mit privaten Akteuren erarbeitet worden sind, sollen wie Fachbeiträge von der Regionalplanung berücksichtigt werden.

5-2 Grundsatz Europäischer Metropolraum Nordrhein-Westfalen

Der Metropolraum Nordrhein-Westfalen soll durch verstärkte regionale Kooperationen entwickelt werden. Dies betrifft insbesondere die internationalen Standortvoraussetzungen in den Bereichen Infrastruktur, Dienstleistungen, Forschung und Entwicklung, Wirtschaft, Wissenschaft, sowie Kultur, Erholung, Sport, Freizeit und Tourismus.

Im gesamten Land sollen vorhandene Ansätze internationaler Metropolfunktionen in regionalen, z. T. grenzübergreifenden Kooperationen aufgegriffen und entwickelt werden. Das Land wird aus Sicht des Landes besonders wichtige Kooperationen besonders unterstützen.

Kooperation und funktionale Arbeitsteilung sollen in den Metropolregionen Ruhr und Rheinland sowie in den mittelstandsgeprägten Wachstumsregionen in Westfalen-Lippe Synergien ausschöpfen und dazu beitragen, die metropolitanen Funktionen im gesamten Metropolraum Nordrhein-Westfalen gezielt auszubauen.

Bei internationalen Darstellungen und Wettbewerben soll die Stärke und Leistungsfähigkeit des gesamten Metropolraums Nordrhein-Westfalen präsentiert werden.

5-3 Grundsatz Grenzüberschreitende und transnationale Zusammenarbeit

Durch grenzüberschreitende und transnationale Zusammenarbeit soll die Raumentwicklung in Europa mitgestaltet und insbesondere in den grenznahen Räumen eine ausgewogene und nachhaltige Entwicklung gewährleistet werden.

5-4 Grundsatz Strukturwandel in Kohleregionen

Um Strukturbrüche zu vermeiden, soll der Strukturwandel in den Kohleregionen in regionaler Zusammenarbeit gestaltet werden. Dafür sollen regionale Konzepte zur Unterstützung des laufenden Strukturwandels durch Ausweisung und konzeptionelle Entwicklung geeigneter Gewerbe- und Industrieflächen sowie von Wohngebieten nachhaltig raumplanerisch unterstützt und mit geeigneten Infrastrukturmaßnahmen gefördert werden.

Erläuterungen

Zu 5-1 Regionale Konzepte in der Regionalplanung

Zur Förderung einer nachhaltigen Entwicklung und für die Bewältigung zentraler Herausforderungen in den Regionen (Flächeninanspruchnahme, Klimaschutz/Klimawandel, Globalisierung und demographischer Wandel) ist es notwendig, dass öffentliche Akteure untereinander und mit Privaten kooperieren und sich strategisch vernetzen. Unter einer Region wird hier eine räumliche Einheit oberhalb der kommunalen und unterhalb der Landesebene verstanden, die im Sinne eines regionalen Managements die Kooperation der Akteure zweckbezogen und strategisch betreibt.

Die regional Handelnden müssen sich dabei den Herausforderungen einer zunehmend dynamischen Entwicklung vor Ort gemeinschaftlich stellen. Insbesondere die Organisation der Daseinsvorsorge erfordert eine stärkere regionale Zusammenarbeit. Infolge des demographischen Wandels wird in Zukunft nicht jede Gemeinde ein komplettes Angebot an Infrastruktur und Einrichtungen der Daseinsvorsorge vorhalten können. Gleichwohl sollen angemessene Rahmenbedingungen auch für Familien erhalten bleiben und die Erreichbarkeit des Angebotes soll für alle Bevölkerungsgruppen gewährleistet werden. Kooperative und arbeitsteilige Angebote können nicht nur Kosten sparen, sondern auch einen hohen Standard der Versorgungsqualität gewährleisten und die Standortattraktivität für Haushalte und Unternehmen verbessern. Insbesondere benachbarte Gemeinden, die räumlich und funktional miteinander verflochten sind, sollen zur

Stärkung des Angebots und der Leistungsfähigkeit der öffentlichen und privaten Dienstleistungs- und Versorgungseinrichtungen ihre Planungen und Maßnahmen aufeinander abstimmen, konkrete Möglichkeiten zur Kooperation nutzen und sich perspektivisch bzw. strategisch bezüglich regionaler Entwicklungen abstimmen. Dabei muss sichergestellt sein, dass die soziale Balance innerhalb und zwischen den Kommunen erhalten und gestärkt wird.

Mit der Berücksichtigung regionaler Konzepte in der Regionalplanung wird den Kommunen ein verstärkter Anreiz zur regionalen Zusammenarbeit im Sinne eines regionalen Managements zur Forcierung von Kooperationen gegeben. Regionale Entwicklungskonzepte, die raumbedeutsame Maßnahmen und Projekte in einem Handlungsprogramm bündeln, sollen frühzeitig mit den Regionalplanungsbehörden erörtert werden.

Zu 5-2 Europäischer Metropolraum Nordrhein-Westfalen

In ihren Leitbildern und Handlungsstrategien für die Raumentwicklung in Deutschland gliedert die Ministerkonferenz für Raumordnung (MKRO) das Bundesgebiet in elf Metropolregionen von europäischer Bedeutung, um damit Kooperations- und Verantwortungsgemeinschaften zu initiieren und die ökonomische Leistungsfähigkeit von Regionen stärker in den Fokus der Raumentwicklung zu rücken. Metropolregionen sind dabei ausdrücklich nicht auf Verdichtungsräume begrenzt sondern stellen auch „Partnerschaften zwischen Stadt und Land“ bzw. großräumige Verantwortungsgemeinschaften unter Einbeziehung ländlicher Räume dar. Solche Verantwortungsgemeinschaften haben sich auch im Umfeld solitärer Oberzentren mit metropoliten Teilfunktionen bereits herausgebildet.

Der Metropolraum Nordrhein-Westfalen verfügt dabei über den bevölkerungsreichsten deutschen Verdichtungsraum und weist auch in dessen weiterem, z. T. über die Landesgrenzen hinausreichenden Verflechtungsraum hohe Standortqualitäten und Wachstumspotenziale auf. Hinsichtlich seiner Metropolfunktionen liegt Nordrhein-Westfalen dadurch an der Spitze aller deutschen Regionen. Es liegt im Interesse des ganzen Landes, die Metropolfunktionen Nordrhein-Westfalens zu stärken und die Position im Wettbewerb mit anderen führenden Wirtschaftsräumen Europas auszubauen.

Nordrhein-Westfalen versteht sich dabei einerseits als „ein“ Wirtschaftsstandort, dessen Leistungsfähigkeit durch landesweite Kooperation ausgebaut und auf internationaler Ebene präsentiert werden soll. Andererseits ist angesichts der Größe des Landes nicht zu erwarten, dass alle Akteure alle Aufgaben in „einer“ wirksamen Zusammenarbeit bündeln können. Insofern liegt die Etablierung effektiver Kooperationsstrukturen zwar im Interesse des ganzen Landes, doch sind dafür in erster Linie die Akteure vor Ort verantwortlich und müssen bestehende Ressourcen hierfür effizient einsetzen. Das Land wird solche regionalen Kooperationen gleichberechtigt unterstützen; das gilt auch für grenzüberschreitende Kooperationsansätze (z.B. Euregios) und Städtenetzwerke. Es muss hierbei aber auch aus Landessicht Schwerpunkte setzen. Hierdurch wird jedoch kein Anspruch auf bevorzugte finanzielle Förderung begründet.

Neben der schon seit Jahrzehnten als Kommunalverband verfassten „Metropole Ruhr“ hat sich die „Metropolregion Rheinland“ zur Stärkung ihrer Metropolfunktionen kooperativ zusammengeschlossen. In beiden Regionen können vermehrte Kooperation und funktionale Arbeitsteilung noch bei verschiedenen Aufgaben Synergien ausschöpfen. In interkommunaler Kooperation entwickelte Konzepte können ggf. in der Regionalplanung aufgegriffen werden.

In den westfälischen Teilräumen Münsterland, Ostwestfalen-Lippe und Südwestfalen haben sich regionale Kooperationsräume erfolgreich etabliert, die eine enge Übereinstimmung mit den im LPIG vorgegebenen regionalen Planungsgebieten aufweisen, so dass auch hier eine Verknüpfung der informellen, kooperativen Regionalentwicklung mit der verbindlichen Regionalplanung erleichtert ist.

Zu 5-3 Grenzüberschreitende und transnationale Zusammenarbeit

Die Raumentwicklung in Europa erfolgt auf der Grundlage transnationaler Zusammenarbeit. Im Europäischen Raumentwicklungskonzept (EUREK) von 1999 haben die EU-Mitgliedstaaten und die Europäische Kommission erstmals gemeinsame Entwicklungsziele aufgezeigt zur

- nachhaltigen Raumentwicklung,
- Entfaltung regionaler Entwicklungspotenziale und
- Verbindung von Raum- und Stadtentwicklung.

Die Territoriale Agenda der Europäischen Union von 2007 nennt sechs Prioritäten für die Raumentwicklung in Europa:

- Polyzentrische Entwicklung und Innovation durch Vernetzung von Stadtregionen und Städten,

- Neue Partnerschaft zwischen Stadt und Land,
- Bildung wettbewerbsfähiger regionaler Cluster,
- Stärkung und Ausbau der Transeuropäischen Netze,
- Transeuropäisches Risikomanagement im Hinblick auf den Klimawandel, und
- Verantwortungsvoller Umgang mit ökologischen Ressourcen und kulturellen Werten.

Entsprechend den Grundsätzen der bundesdeutschen Raumordnung soll raumbedeutsamen Planungen und Maßnahmen der Europäischen Union und der europäischen Staaten Rechnung getragen und die Zusammenarbeit der Staaten sowie die grenzüberschreitende Zusammenarbeit der Städte und Regionen unterstützt werden (vgl. § 2 Abs. 2 Nr. 8 ROG).

Für Nordrhein-Westfalen hat eine gute nachbarschaftliche Zusammenarbeit mit den Nachbarstaaten Niederlande und Belgien auch im Bereich der Raumordnung besondere Bedeutung.

Auf dem Gebiet der Raumordnung besteht in Nordrhein-Westfalen bei der grenzüberschreitenden Zusammenarbeit mit den Niederlanden mit der bereits im Jahr 1967 gegründeten Deutsch-Niederländischen Raumordnungskommission (DNRK) eine langjährig gewachsene und bewährte Struktur. In der Unterkommission Süd (UK Süd) für den südlichen, nordrhein-westfälisch/ niederländischen Grenzraum und der Unterkommission Nord (UK Nord) für den nordrhein-westfälisch/ niedersächsisch/ niederländischen Grenzraum erfolgt ein regelmäßiger Informationsaustausch über grenzüberschreitend bedeutsame Planungsabsichten und raumbedeutsame Vorhaben.

Die Zusammenarbeit Nordrhein-Westfalens mit Belgien erfolgt auf dem Gebiet der Raumordnung vor allem über die Grenzkommision Ost der BENELUX-Gemeinschaft.

Zu 5-4 Strukturwandel in Kohleregionen

Ende 2018 endete der staatlich subventionierte Steinkohleabbau in Nordrhein-Westfalen. Im Rheinischen Braunkohlenrevier werden Braunkohleabbau und Verstromung kontinuierlich zurückgehen.

Der nun anstehende Strukturwandel ist in den Regionen ohne Strukturbrüche zu gestalten. Erforderlich ist eine regional stark aufgestellte Zusammenarbeit, die die verschiedenen Planungsprozesse zusammenführt. Ziel ist es, die Nachfolgenutzungen und -konzepte für die ehemals bergbaulich genutzten Flächen erfolgreich umzusetzen. Dies gilt auch für Konzepte zur Nachfolgenutzung von ehemaligen Kraftwerkstandorten. Gleichzeitig sind neue Zukunftsimpulse für Wirtschaft und Gesellschaft zu entwickeln. Die Landesregierung wird diesen Prozess für die Regionen begleiten und mit Fördermitteln unterstützen.

Aufgabe der Regionalräte und ihrer Gremien wird es sein, ihre Planungsinstrumente zu nutzen, um diesen Strukturwandel ohne Strukturbrüche zu flankieren. Die Landesregierung wird die Regionalräte Köln und Düsseldorf dabei unterstützen, den Kommunen des Rheinischen Reviers eine Sonderstellung bei der Ausweisung zusätzlicher Industrie- und Gewerbegebiete ohne Auswirkungen in anderen Regionen zu ermöglichen. Weiterhin wirken wir auch am Strukturwandel der vom Ende des Steinkohleabbaus betroffenen Bereiche des Münsterlandes und des Ruhrgebietes mit.

Ziel sind räumlich ausgewogene Voraussetzungen für eine Stärkung der regionalen Wachstums- und Innovationspotenziale. Dabei sind die Menschen in den Regionen, die Entscheidungsträger der verschiedenen Ebenen, die Bergbau treibenden Unternehmen, die Hochschulen und die Kammern einzubinden.

6. Siedlungsraum

6.1 Festlegungen für den gesamten Siedlungsraum

Ziele und Grundsätze

6.1-1 Ziel Flächensparende und bedarfsgerechte Siedlungsentwicklung

Die Siedlungsentwicklung ist flächensparend und bedarfsgerecht an der Bevölkerungsentwicklung, der Entwicklung der Wirtschaft, den vorhandenen Infrastrukturen sowie den naturräumlichen und kulturlandschaftlichen Entwicklungspotenzialen auszurichten.

Die Regionalplanung legt bedarfsgerecht Allgemeine Siedlungsbereiche und Bereiche für gewerbliche und industrielle Nutzungen fest.

Sofern im Regionalplan bereits bedarfsgerecht Siedlungsraum dargestellt ist, darf Freiraum für die regionalplanerische Festlegung neuen Siedlungsraums in Anspruch genommen werden, wenn zugleich an anderer Stelle ein gleichwertiger, bisher planerisch für Siedlungszwecke vorgesehener Bereich im Regionalplan wieder als Freiraum festgelegt oder eine gleichwertige Baufläche im Flächennutzungsplan in eine Freifläche umgewandelt wird (Flächentausch).

Bisher in Regional- oder Flächennutzungsplänen für Siedlungszwecke vorgehaltene Flächen, für die kein Bedarf mehr besteht, sind wieder dem Freiraum zuzuführen, sofern sie noch nicht in verbindliche Bauleitpläne umgesetzt sind.

6.1-2 (weggefallen)

6.1-3 Grundsatz Leitbild "dezentrale Konzentration"

Die Siedlungsstruktur soll dem Leitbild der "dezentralen Konzentration" entsprechend weiterentwickelt werden. Dabei ist die zentralörtliche Gliederung zugrunde zu legen.

6.1-4 Ziel Keine bandartigen Entwicklungen und Splittersiedlungen

Bandartige Siedlungsentwicklungen entlang von Verkehrswegen sind ebenso zu vermeiden wie Splittersiedlungen.

6.1-5 Grundsatz Leitbild "nachhaltige europäische Stadt"

Die Siedlungsentwicklung soll im Sinne der "nachhaltigen europäischen Stadt" kompakt gestaltet werden und das jeweilige Zentrum stärken. Regional- und Bauleitplanung sollen durch eine umweltverträgliche, geschlechtergerechte und siedlungsstrukturell optimierte Zuordnung von Wohnen, Versorgung und Arbeiten zur Verbesserung der Lebensqualität und zur Reduzierung des Verkehrsaufkommens beitragen.

Große Siedlungsbereiche sollen siedlungsstrukturell und durch ein gestuftes städtisches Freifächensystem gegliedert und aufgelockert werden. Dies soll auch Erfordernisse zur Anpassung an den Klimawandel erfüllen.

Orts- und Siedlungsränder sollen erkennbare und raumfunktional wirksame Grenzen zum Freiraum bilden.

6.1-6 Grundsatz Vorrang der Innenentwicklung

Planungen und Maßnahmen der Innenentwicklung haben Vorrang vor der Inanspruchnahme von Flächen im Außenbereich. Die gezielte Erhaltung und Neuschaffung von Freiflächen im Innenbereich aus städtebaulichen Gründen ist hiervon unbenommen.

6.1-7 Grundsatz Energieeffiziente und klimagerechte Siedlungsentwicklung

Planungen von neuen Siedlungsflächen und des Umbaus bzw. der Sanierung von Siedlungsgebieten sollen energieeffiziente Bauweisen, den Einsatz von Kraft-Wärme-Kopplung sowie Möglichkeiten der passiven und aktiven Nutzung von Solarenergie und anderen erneuerbaren Energien begünstigen.

Die räumliche Entwicklung soll die bestehende Vulnerabilität des Siedlungsraums gegenüber Klimafolgen – insbesondere Hitze und Starkregen – nicht weiter verschärfen, sondern die Widerstandsfähigkeit des Siedlungsraums stärken und dazu beitragen, die Auswirkungen des Klimawandels abzumildern.

6.1-8 Grundsatz Wiedernutzung von Brachflächen

Durch Flächenrecycling sollen Brachflächen neuen Nutzungen zugeführt werden. Dabei sollen isoliert im Freiraum liegende Flächen einer Freiraumnutzung zugeführt werden.

Zu den Nachfolgenutzungen regionalbedeutsamer Brachflächen soll frühzeitig ein regionales Konzept erarbeitet werden.

Im Hinblick auf die Wiedernutzung ggf. belasteter Brachflächen soll der Altlastenverdacht im Planungsprozess frühzeitig geklärt werden.

6.1-9 Grundsatz Vorausschauende Berücksichtigung von Infrastrukturkosten und Infrastrukturfolgekosten

Wenn beabsichtigt ist, Flächen für Siedlungszwecke in Anspruch zu nehmen, sollen von den Kommunen zuvor die Infrastrukturkosten und auch die Infrastrukturfolgekosten dem Stand der Planung entsprechend ermittelt und bewertet werden.

Erläuterungen

Nach § 1 Abs. 2 ROG besteht die Leitvorstellung der Raumordnung in einer nachhaltigen Raumentwicklung, "die die sozialen und wirtschaftlichen Ansprüche an den Raum mit seinen ökologischen Funktionen in Einklang bringt und zu einer dauerhaften, großräumig ausgewogenen Ordnung mit gleichwertigen Lebensverhältnissen in den Teilräumen führt" (vgl. dazu auch Kap. 1).

Im Zusammenhang mit der Steuerung der Siedlungsentwicklung / des Siedlungsraums sind die folgenden, in § 2 Abs. 2 ROG genannten Grundsätze der Raumordnung besonders relevant:

- "Im Gesamtraum der Bundesrepublik Deutschland und in seinen Teilräumen sind ausgeglichene soziale, infrastrukturelle, wirtschaftliche, ökologische und kulturelle Verhältnisse anzustreben. Dabei ist die nachhaltige Daseinsvorsorge zu sichern, nachhaltiges Wirtschaftswachstum und Innovation sind zu unterstützen, Entwicklungspotenziale sind zu sichern und Ressourcen nachhaltig zu schützen." (§ 2 Abs. 2 Nr. 1 Sätze 1, 2)
- "Demographischen, wirtschaftlichen, sozialen sowie anderen strukturverändernden Herausforderungen ist Rechnung zu tragen, auch im Hinblick auf den Rückgang und den Zuwachs von Bevölkerung und Arbeitsplätzen [...]; regionale Entwicklungskonzepte und Bedarfsprognosen der Landes- und Regionalplanung sind einzubeziehen." (§ 2 Abs. 2 Nr. 1 Satz 4)
- "Mit dem Ziel der Stärkung und Entwicklung des Gesamtraums und seiner Teilräume ist auf Kooperationen innerhalb von Regionen und von Regionen miteinander, die in vielfältigen Formen, auch als Stadt-Land-Partnerschaften, möglich sind, hinzuwirken." (§ 2 Abs. 2 Nr. 2 Satz 3)
- "Die Siedlungstätigkeit ist räumlich zu konzentrieren, sie ist vorrangig auf vorhandene Siedlungen mit ausreichender Infrastruktur und auf Zentrale Orte auszurichten." (§ 2 Abs. 2 Nr. 2 Satz 4)
- "[...]; die Flächeninanspruchnahme im Freiraum ist zu begrenzen." (§ 2 Abs. 2 Nr. 2 Satz 6)
- "Die Versorgung mit Dienstleistungen und Infrastrukturen der Daseinsvorsorge, insbesondere die Erreichbarkeit von Einrichtungen und Angeboten der Grundversorgung für alle Bevölkerungsgruppen, ist zur Sicherung von Chancengerechtigkeit in den Teilräumen in angemessener Weise zu gewährleisten; dies gilt auch in dünn besiedelten Regionen." (§ 2 Abs. 2 Nr. 3 Satz 1)
- "Die soziale Infrastruktur ist vorrangig in Zentralen Orten zu bündeln; die Erreichbarkeits- und Tragfähigkeitskriterien des Zentrale-Orte-Konzepts sind flexibel an regionalen Erfordernissen auszurichten." (§ 2 Abs. 2 Nr. 3 Satz 2)
- "Es sind die räumlichen Voraussetzungen für die Erhaltung der Innenstädte und örtlichen Zentren als zentrale Versorgungsbereiche zu schaffen." (§ 2 Abs. 2 Nr. 3 Satz 3)
- "Es sind die räumlichen Voraussetzungen für nachhaltige Mobilität und ein integriertes Verkehrssystem zu schaffen." (§ 2 Abs. 2 Nr. 3 Satz 5)
- "Raumstrukturen sind so zu gestalten, dass die Verkehrsbelastung verringert und zusätzlicher Verkehr vermieden wird." (§ 2 Abs. 2 Nr. 3 Satz 8)
- "Der Raum ist im Hinblick auf eine langfristig wettbewerbsfähige und räumlich ausgewogene Wirtschaftsstruktur und wirtschaftsnahe Infrastruktur sowie auf ein ausreichendes und vielfältiges Angebot an Arbeits- und Ausbildungsplätzen zu entwickeln." (§ 2 Abs. 2 Nr. 4 Satz 1)

- "Ländliche Räume sind unter Berücksichtigung ihrer unterschiedlichen wirtschaftlichen und natürlichen Entwicklungspotenziale als Lebens- und Wirtschaftsräume mit eigenständiger Bedeutung zu erhalten und zu entwickeln; [...]" (§ 2 Abs. 2 Nr. 4 Satz 6)
- "Wirtschaftliche und soziale Nutzungen des Raums sind unter Berücksichtigung seiner ökologischen Funktionen zu gestalten; dabei sind Naturgüter sparsam und schonend in Anspruch zu nehmen, [...]" (§ 2 Abs. 2 Nr. 6 Satz 2)
- "Die erstmalige Inanspruchnahme von Freiflächen für Siedlungs- und Verkehrszwecke ist zu vermindern, insbesondere durch die vorrangige Ausschöpfung der Potenziale für die Wiedernutzbarmachung von Flächen, für die Nachverdichtung und für andere Maßnahmen zur Innenentwicklung der Städte und Gemeinden sowie zur Entwicklung vorhandener Verkehrsflächen." (§ 2 Abs. 2 Nr. 6 Satz 3)

Gemäß § 2 Abs. 1 ROG sind die Grundsätze der Raumordnung im Sinne der Leitvorstellung einer nachhaltigen Raumentwicklung anzuwenden und durch Festlegungen in Raumordnungsplänen zu konkretisieren, soweit dies erforderlich ist (vgl. dazu allgemein auch Kap. 11).

Mit den Regelungen des Kap. 6 des LEP soll insbesondere zu beobachtenden Fehlentwicklungen entgegengewirkt bzw. auf Entwicklungen reagiert (vgl. Kap. 1) und eine konzentrierte, zukunfts feste und dadurch nachhaltige Siedlungsentwicklung unterstützt sowie zentrale Versorgungsbereiche geschützt werden. Sie sollen dazu beitragen, die Daseinsvorsorge zu sichern, die Inanspruchnahme von Freiraum auf ein Mindestmaß zu begrenzen und Verkehr zu vermeiden. Dies ist in Nordrhein-Westfalen u. a. deswegen besonders wichtig, weil hier im Vergleich zu den anderen Bundesländern (abgesehen von den Stadtstaaten) die Bevölkerungsdichte am größten ist – mit allen sich daraus ergebenden Konkurrenzen zwischen verschiedensten Nutzungs- und Schutzansprüchen (vgl. dazu auch Kap. 1).

Die Konzentration der Siedlungsentwicklung und von Versorgungseinrichtungen in den Zentren trägt zu gleichwertigen Lebensverhältnissen in allen Teilräumen des Landes bei. Nur so kann langfristig eine flächendeckende und wohnortnahe Versorgung mit einem vielfältigen und gut erreichbaren Angebot an Waren und Dienstleistungen gewährleistet werden.

Der Einzelhandel besitzt insbesondere für die Innenstädte und örtlichen Zentren der Gemeinden in Nordrhein-Westfalen eine besondere Bedeutung. Als wichtiger Frequenzbringer sorgt das Einkaufsangebot für die Belebung der Zentren (Magnetfunktion).

Der anhaltende Trend zu immer größeren Betriebseinheiten in Verbindung mit räumlichen Konzentrationsprozessen verstärkt jedoch die Nachfrage nach Standorten außerhalb der Zentren. Diese Entwicklung schwächt die Zentren erheblich.

Deswegen unternimmt das Land Nordrhein-Westfalen gemeinsam mit den Gemeinden und Partnern aus der Wirtschaft erhebliche Anstrengungen, um die Innenstädte und örtlichen Zentren zu revitalisieren und zu stärken. Eine fortschreitende Neuansiedlung und Erweiterung von großflächigen Einzelhandelsangeboten an Standorten außerhalb der Zentren würde diese Bemühungen konterkarieren.

Wegen des demographischen Wandels (vgl. Kap. 1) gewinnen eine konzentrierte Siedlungsentwicklung und die Zentren als Versorgungsstandorte noch stärker an Bedeutung. Vor allem ältere Menschen benötigen ein wohnortnahes Versorgungsangebot, das auch ohne Auto auf kurzem Wege erreichbar ist. Darüber hinaus trägt eine konzentrierte Siedlungsentwicklung auch den unterschiedlichen Lebensrealitäten der Bevölkerung – auch mit Bezug auf Frauen und Männer – Rechnung und verhindert strukturelle Benachteiligungen. So sind z. B. Familien, in denen beide Eltern arbeiten, in vielen Fällen auf kurze Wege, also auf ein wohnortnahes Angebot an Arbeitsplätzen, Dienstleistungen aller Art und Einkaufsmöglichkeiten, angewiesen.

Auch deshalb sind die vorhandenen Zentren als Arbeits-, Handels- und Wohnstandorte konsequent zu stärken. So wird dafür Sorge getragen, öffentliche und private Einrichtungen der Daseinsvorsorge auch in Zukunft effektiv auszulasten und damit eine nachhaltige Daseinsvorsorge zu sichern, nachhaltiges Wirtschaftswachstum und Innovation zu unterstützen, die Inanspruchnahme von Freiraum auf ein Mindestmaß zu begrenzen und Verkehr zu vermeiden.

Die frühzeitige Betrachtung von Infrastruktur- und Infrastrukturfolgekosten stützt eine solche konzentrierte Siedlungsentwicklung ebenfalls. Darüber hinaus sorgt sie dafür, dass in den Teilräumen mit schrumpfender Bevölkerung die Infrastrukturkosten insgesamt noch finanzierbar bleiben.

Die klimatischen Veränderungen wiederum erfordern auf der einen Seite Schutz- und Anpassungsmaßnahmen in der Regional-, Bauleit- und Fachplanung (Klimaanpassung). Sie erfordern aber auch die Reduktion von Treibhausgasemissionen, um weitergehende Veränderungen zu verhindern (Klimaschutz).

Nur durch eine überörtliche Standortsteuerung und regionale Abstimmung können einheitliche, verbindliche und ortsübergreifend wirkende Rahmenbedingungen geschaffen werden, mit denen vermieden wird, dass die Konkurrenz zwischen den Gemeinden um die Ansiedlung von einer insgesamt in Nordrhein-Westfalen noch bis 2025 geringfügig wachsenden, in Teilen des Landes aber auch bereits zurückgehenden Bevölkerung auf der einen Seite und von Unternehmen sowie von Vorhaben i. S. d. § 11 Abs. 3 BauNVO auf der anderen Seite zu einer weiteren Zersiedelung des Raumes und damit zu verkehrssteigernden statt -mindernden Raumstrukturen mit weitergehenden Auswirkungen auf die Treibhausgasemissionen, zu mindestens in Teilräumen nicht mehr finanzierbaren Infrastrukturkosten sowie zu einer Beeinträchtigung der zentralen Versorgungsbereiche und damit der Versorgungsfunktion der jeweiligen zentralen Orte und der wohnortnahen Versorgung führt.

Vor diesem Hintergrund ist die Konkretisierung der o. g. Grundsätze der Raumordnung durch die Landesplanung geboten und erforderlich. Die Regelungen gehen auch nicht über das zur Zielerreichung notwendige Maß hinaus. Zum einen können sich viele der von den Regelungen in Kap. 6 betroffenen Planungen auch außerhalb der Grenzen der Standortgemeinde in benachbarten Gemeinden bzw. in einer ganzen Region auswirken, so dass das Bedürfnis nach einer überörtlichen Planung gegeben ist. Zum anderen können gerade die Vorhaben i. S. d. § 11 Abs. 3 BauNVO die Erhaltung der Innenstädte und örtlichen Zentren als zentrale Versorgungsbereiche, die wohnortnahe Versorgung der Bevölkerung und damit die Funktionsfähigkeit des zentralörtlichen Versorgungssystems gefährden. Die raumordnerische Steuerung betrifft im Bereich Einzelhandel (Kap. 6.5) im Übrigen nur die Planung von Vorhaben i. S. d. § 11 Abs. 3 BauNVO. Nicht unter das Regelungsregime der Festlegungen in Kap. 6.5 fallen hingegen die sog. atypischen großflächigen Einzelhandelsbetriebe, die gemäß § 11 Abs. 3 BauNVO keiner Sondergebietsdarstellung bzw. -festsetzung bedürften, für die aber dennoch eine Sondergebietsdarstellung bzw. -festsetzung gewählt wird. Näheres zu diesen atypischen Betrieben findet sich im Einzelhandelserlass des Landes Nordrhein-Westfalen in der jeweils gültigen Fassung.

Die Regelungen des Kap. 6 des LEP sind durch zwingende Gründe des Allgemeininteresses gerechtfertigt. Sie konkretisieren verschiedene raumordnungsrechtliche Grundsätze und verfolgen damit raumordnungsrechtliche Ziele. Diese hat der Europäische Gerichtshof als zwingende Gründe des Allgemeinwohls anerkannt (EuGH, Urt. v. 24.03.2011, C-400/08 = Slg. 2011, I-41).

Sie beruhen auf rein raumplanerischen Gründen, nicht aber auf marktwirtschaftlich-wettbewerbssteuernden Prüfkriterien (wie in den spanischen Regelungen zur Steuerung des Einzelhandels – vgl. EUGH, Urt. v. 24.03.2011, C-400/08 = juris).

Dabei kommt es zwar zwangsläufig zu Auswirkungen auf alle berührten Bereiche einschließlich der Wirtschaft, jedoch sind diese Auswirkungen nicht Zweck der Steuerung, sondern lediglich einzelne Indikatoren oder Reflexe der übergreifenden raumplanerischen Erwägungen. So ist z. B. Bauleitplanung für Vorhaben i. S. d. § 11 Abs. 3 BauNVO, die die in den entsprechenden Regelungen enthaltenen Voraussetzungen erfüllt, unabhängig von der tatsächlichen Versorgungssituation landesplanerisch zulässig. Auswirkungen auf vorhandene Unternehmen oder die Einzelhandelsstruktur des Gebietes, die – wie in Spanien – bei Überschreitung eines bestimmten Wertes zur Versagung eines Antrags auf Gewerbeerlaubnis führen, sind keine Kriterien der o. a. Regelungen. Es geht originär um die Konkretisierung der in § 2 Abs. 2 ROG genannten Grundsätze der Raumordnung.

Die Regelungen in Kap. 6 sind auch im Übrigen verhältnismäßig, das heißt geeignet und erforderlich, um die Zielsetzungen der Raumordnung zu erreichen. Andere raumordnerische Regelungen mit weniger einschneidendem Inhalt wären nicht in der Lage, die angestrebten – und erforderlichen – Zielsetzungen in gleichem Maße zu erreichen. Eine vollständige Verlagerung der Prüfung von raumentwicklungspolitischen Aspekten auf nachfolgende Planungs- und Prüfungsebenen wäre nicht sachgerecht. Die mit den Regelungen verfolgten Zwecke – insbesondere eine konzentrierte Siedlungsentwicklung, der Ressourcenschutz sowie der Schutz zentraler Versorgungsbereiche – könnten auf der Ebene der Bauleitplanung oder der Projektgenehmigung nicht ebenso wirksam erreicht werden, abgesehen davon, dass auch eine solche Verlagerung der Steuerung für die betroffene Bevölkerung oder die betroffenen Wirtschaftsteilnehmer kein weniger einschneidendes Mittel darstellen würde.

Die Regelungen des Kap. 6 des LEP stehen mit den europarechtlichen Vorgaben in Einklang. Insbesondere entsprechen sie den Anforderungen des Artikels 49 des Vertrages über die Arbeitsweise der Europäischen

Union (AEUV) und der Richtlinie 2006/123/EG des Europäischen Parlaments und des Rates vom 12. Dezember 2006 über Dienstleistungen im Binnenmarkt (EG-Dienstleistungsrichtlinie).

Die Regelungen in Kap. 6.1 enthalten Festlegungen für die Siedlungsentwicklung insgesamt bzw. den gesamten Siedlungsraum, d. h. sowohl für die Allgemeinen Siedlungsbereiche als auch für die Bereiche für gewerbliche und industrielle Nutzungen sowie deren jeweilige Umsetzung durch die Bauleitplanung.

Zu 6.1-1 Flächensparende und bedarfsgerechte Siedlungsentwicklung

Der zeichnerisch abgebildete Siedlungsraum ist eine nachrichtliche Darstellung aus den Regionalplänen (Stand 01.01.2015). Die nachrichtliche Darstellung im LEP soll eine Vorstellung von der aktuellen Siedlungsstruktur vermitteln, die gemäß den Zielen und Grundsätzen des LEP weiterzuentwickeln ist.

Die Siedlungsentwicklung soll den Wohn-, Versorgungs-, Arbeits-, Erholungs-, Sport- und Freizeitbedürfnissen der heute lebenden Menschen gerecht werden, ohne die Entwicklungsmöglichkeiten künftiger Generationen einzuschränken. Infolge des demographischen Wandels, der mittel- und langfristig zu einer Abnahme der Bevölkerung in Nordrhein-Westfalen führen wird, wird der Schwerpunkt der räumlichen Steuerung der Siedlungsentwicklung künftig weniger in der Neuausweisung von Flächen liegen, sondern mehr die Erhaltung und qualitative Entwicklung gewachsener Siedlungsstrukturen unter sozialen, ökonomischen, ökologischen und kulturlandschaftlichen Gesichtspunkten betreffen und auch offen sein für Rückbau von Siedlung und Infrastruktur.

Mittelfristig von besonderer Bedeutung ist die räumlich unterschiedliche Entwicklung der Bevölkerung. Während einige Gemeinden einen prognostizierten Bevölkerungsrückgang von z. T. über 10 % bewältigen müssen, wachsen andere (zunächst) noch. Längerfristig ist davon auszugehen, dass die Bevölkerung in weiten Teilen Nordrhein-Westfalens abnehmen wird. Vor diesem Hintergrund sollen nach Quantität und Qualität nur solche Infrastrukturen geschaffen werden, welche später auch von einer zurückgehenden Bevölkerung getragen werden können. Bedingt durch die demographische Entwicklung kann in spezifischen Bereichen (Gesundheit und Pflege) jedoch auch ein Bedarf entstehen, Infrastruktur auszubauen.

Räumliche Ansprüche der Wirtschaft an gewerblichen und industriell nutzbaren Flächen sind nicht in gleichem Maße von der Bevölkerungsentwicklung abhängig wie die Wohnsiedlungsflächenentwicklung. Bedeutsam sind diesbezüglich vor allem der Strukturwandel, die Entwicklung einzelner Branchen und Betriebe aber auch die Veränderung des Altersaufbaus der Bevölkerung, der es u. a. erschweren wird, qualifizierte Nachwuchskräfte zu finden und an die Betriebe zu binden.

Hierbei gewinnen weiche Standortfaktoren eine zusätzliche Bedeutung. Naturräumliche und kulturlandschaftliche Gegebenheiten, die z. T. begrenzende Faktoren der Siedlungsentwicklung darstellen, sind im Wettbewerb um Arbeitskräfte zugleich Potenziale für Erholungs-, Sport- und Freizeitmöglichkeiten bzw. eine hohe Zufriedenheit und Identifikation mit dem jeweiligen Wohnort und der ganzen Region.

Nach den landesplanerischen Zielen hat die Siedlungsentwicklung bedarfsgerecht zu erfolgen. Bedarfsgerecht bedeutet dabei einerseits, ausreichende Flächen für eine entsprechende Entwicklung zur Verfügung zu stellen, andererseits aber die Neudarstellung von Flächen auf das erforderliche Maß zu beschränken. Dabei kommt der sachgerechten Ermittlung der quantitativen Flächenbedarfe für die Siedlungsentwicklung eine zentrale Rolle zu. Aufgrund der demographischen Entwicklung, des wirtschaftlichen Strukturwandels, der Anforderungen an eine nachhaltige und flächensparende Raumentwicklung und der Notwendigkeit, die derzeit methodisch unterschiedlichen Vorgehensweisen in den Planungsregionen zu vereinheitlichen, wurde eine Überarbeitung der Methoden für den regionalplanerischen Flächenbedarf erforderlich. Dazu wurde beim Institut für Stadtbauwesen und Stadtverkehr der RWTH Aachen im März 2011 ein Gutachten in Auftrag gegeben. Dieses Gutachten hat die vorhandenen methodischen Ansätze der Wohnbau- und Wirtschaftsflächenbedarfsberechnungen analysiert und im Ergebnis eine Methode zur Ermittlung der Wohnbauflächenbedarfe vorgeschlagen sowie im Bereich der Wirtschaftsflächen empfohlen, mittelfristig auf eine Trendfortschreibung der Daten des Siedlungsflächenmonitorings abzustellen.

Ob und in welchem Umfang ein Bedarf an zusätzlichen Siedlungsflächen besteht, ist von den Regionalplanungsbehörden – aufbauend auf den genannten Gutachtenergebnissen – wie folgt zu ermitteln.

Die Bedarfsberechnung für Wohnbauflächen hat das Ziel, ein ausreichendes Flächenangebot für die Versorgung der Haushalte mit Wohnraum in der Zukunft sicherstellen. Der Bedarf setzt sich aus folgenden Komponenten zusammen:

- dem Neubedarf, der sich aus der Veränderung der Haushaltszahlen im Planungszeitraum gemäß Prognose von IT.NRW ergibt (dieser kann auch negativ werden),
- dem Ersatzbedarf für abgerissene, zusammengelegte oder aus anderen Gründen nicht mehr nutzbare Wohnungen (jährlich 0,2 % des Wohnungsbestandes) und
- der Fluktuationsreserve von 1 % des Wohnungsbestandes zur Gewährleistung eines ausreichenden Wohnungsangebots für Um- bzw. Zuzugswillige; die Fluktuationsreserve darf auf bis zu maximal 3 % des Wohnungsbestandes angehoben werden, wenn leerstehende Wohnungen zur Hälfte auf die Fluktuationsreserve angerechnet werden, d. h. in dieser Höhe von der Fluktuationsreserve abgezogen werden.

In jedem Fall verbleibt der Gemeinde ein Grundbedarf in Höhe der Hälfte des Ersatzbedarfs – auch wenn sich bei der Zusammenfassung der Komponenten ein geringerer bzw. negativer Bedarf ergibt.

Der so ermittelte Bedarf an Wohneinheiten wird anhand siedlungsstrukturtypischer Dichten (brutto einschließlich Erschließung 20 - 35 / 30 - 45 / 40 - 60 WE/ha bei Siedlungsdichten unter 1000 / 1000 – 2000 oder Städte ab 100.000 Einw. mit einer Dichte unter 1000 / über 2000 Einw./je km²) in Flächen umgerechnet.

Die Regionalplanungsbehörde kann in begründeten Fällen, z. B. auf der Grundlage empirischer Ermittlungen, von den genannten Richtwerten abweichen.

Der Bedarf an neuen Wirtschaftsflächen ergibt sich aus den Ergebnissen des Siedlungsflächenmonitorings nach § 4 Abs. 4 LPIG (s. u.). Dazu wird für jeweils eine Region (mindestens einen Kreis) die durchschnittliche jährliche Inanspruchnahme der letzten (mindestens zwei) Monitoring-Perioden – ggf. differenziert nach lokal und überörtlich bedeutsamen Flächen - mit der Zahl der Jahre des Planungszeitraums multipliziert. Über die quantitative Verteilung des Bedarfs auf die Gemeinden entscheidet die Regionalplanung (s. dazu auch 6.3-1). Dabei sollen raumordnerische Kriterien, insbesondere die Zahl der Beschäftigten, die zentralörtliche Bedeutung und die Wirtschaftsstruktur in den einzelnen Gemeinden, berücksichtigt werden.

Die im Hinblick auf den bauleitplanerisch erforderlichen Umfang von Siedlungsflächen ermittelten Bedarfe können für die regionalplanerische Festlegung von Siedlungsraum um einen Planungs- bzw. Flexibilitätsschlag von bis zu 20 % erhöht werden. Im Rahmen der Anpassungsverfahren nach § 34 LPIG und der Genehmigungsverfahren nach § 6 BauGB ist über das Siedlungsflächenmonitoring sicherzustellen, dass auf der Ebene der Bauleitplanung nur Flächen im Gesamumfang des ermittelten Bedarfs umgesetzt werden.

Die Regionalplanung stellt diesem Bedarf die auf Grundlage des Siedlungsflächenmonitorings ermittelten planerisch verfügbaren Flächenreserven gegenüber. Eine Teilmenge dieser planerisch verfügbaren Flächenreserven stellen die Brachflächen dar, die sich für eine bauliche Nachnutzung eignen und bereits als Siedlungsflächen festgelegt sind.

Hafenflächen gemäß dem Wasserstraßen-, Hafen- und Logistikkonzept des Landes Nordrhein-Westfalen vom 29. März 2016 (vgl. Tabelle 6 S. 51 und Anhang Ziffer 6.2 S. 91-104) und Standorte für landesbedeutende flächenintensive Großvorhaben sind gesondert zu betrachten. Betriebsgebundene Erweiterungsflächen sind dann zur Hälfte anzurechnen, wenn ihre Inanspruchnahme in die Berechnung des Bedarfs an Wirtschaftsflächen eingeflossen ist. Wenn ihre Inanspruchnahme dagegen nicht in die Bedarfsberechnung eingeflossen ist, müssen sie auch nicht angerechnet werden (gesonderte Gegenüberstellung Angebot (Bedarf) / Reserven).

Das Siedlungsflächenmonitoring gibt nicht nur einen Überblick über die aktuellen Flächenreserven, sondern dient darüber hinaus dazu, Aufschluss über die tatsächliche Neuinanspruchnahme der planerischen Reserven auf FNP-Ebene (Bauflächen) und der darüber hinausgehenden Siedlungsraumreserven zu geben. Die Gemeinden unterstützen die Regionalplanungsbehörde, indem sie aktuelle Flächeninformationen zur Verfügung stellen und ggf. begründen, warum im Flächennutzungsplan dargestellte Bauflächen nicht genutzt werden können.

Unter Brachflächen werden hier und in den folgenden Festlegungen nicht mehr genutzte Flächen verstanden (insbesondere Altstandorte der Industrie und ehemalige Bahnflächen sowie die militärischen Konversionsflächen), die als Potenzial für neue Nutzungen dienen können. Bestehende Zwischennutzungen sind dabei kein Ausschlusskriterium. Eine Teilmenge dieser Brachflächen stellen die für eine bauliche Nachnutzung (Siedlungsflächen) geeigneten Brachflächen dar, die in aller Regel im Siedlungszusammenhang liegen (vgl. aber Ziel 6.3-3, 2. und 3. Absatz). Ehemalige Tagebauflächen des Braunkohlenabbaus werden im LEP nicht unter dem Begriff "Brachflächen" subsumiert, da die Nachfolgenutzung (Rekultivierung) bereits im

Braunkohlenplan festgelegt ist. Auch für andere Abgrabungsflächen ist die Nachfolgenutzung in aller Regel bereits festgelegt.

Im Ergebnis sind drei grundsätzliche Fälle denkbar:

- der prognostizierte Bedarf übersteigt die Flächenreserven => Neudarstellung von Siedlungsraum;
- der prognostizierte Bedarf entspricht dem Umfang der Flächenreserven => ggf. Flächentausch, um Qualitäten zu verbessern;
- die Flächenreserven übersteigen den prognostizierten Bedarf => Rücknahmen von Flächen.

Sofern im Regionalplan aufgrund der Bevölkerungs- und Wirtschaftsentwicklung ein zusätzlicher Bedarf an Bauflächen nachgewiesen wird, kann der Siedlungsraum zu Lasten des Freiraums grundsätzlich nur erweitert werden, wenn auf Grundlage des Siedlungsflächenmonitorings im bisher festgelegten Siedlungsraum für den Planungszeitraum keine geeigneten Flächen in ausreichendem Maße zur Verfügung stehen.

Bei der Beurteilung der Eignung der Flächen sind die siedlungsklimatischen Funktionen zu berücksichtigen.

Bei der Festlegung neuen Siedlungsraums ist die Marktfähigkeit der Flächen zu berücksichtigen.

Wird unter der Voraussetzung des Ziels 6.1.1 der Siedlungsraum zu Lasten des Freiraums erweitert, sind die Belange des Freiraumschutzes (vgl. Kapitel 7) bei der Abwägung besonders zu berücksichtigen. Dies gilt auch mit Blick auf das Leitbild der "flächensparenden Siedlungsentwicklung".

Die Erweiterungsmöglichkeiten bestehender Betriebe sind über den Satz 2 von Ziel 6.1-1 (bedarfsgerechte Festlegung ASB / GIB) und dadurch, dass es sich bei dem Vorrang der Innenentwicklung (6.1-6) um einen Grundsatz handelt, abgedeckt.

Auf Grundlage der o. g. Bedarfsberechnungsmethoden bzw. Anrechnungsmodalitäten überprüft die Landesplanungsbehörde im Rahmen der Rechtsprüfung der aufgestellten Regionalpläne die Flächenbilanzen. Dabei darf die Summe der von der Regionalplanung angesetzten Bedarfe für ASB und GIB den für das Regionalplangebiet berechneten Bedarf an Wohnbau- und Wirtschaftsflächen nicht überschreiten. Erforderliche Flächenrücknahmen sind in diesem Zusammenhang nachzuweisen.

Allein durch die Strategie der Innenentwicklung (Begriffsdefinition in Anlehnung an das BauGB) und des Flächentauschs wird die Versorgung der Bevölkerung und der Wirtschaft mit Bauland nicht überall in Nordrhein-Westfalen zu verwirklichen sein. Daher ist eine am Bedarf orientierte Festlegung neuer Allgemeiner Siedlungsbereiche und neuer Bereiche für gewerbliche und industrielle Nutzungen im Regionalplan möglich (s. o.).

Wenn absehbar ist, dass die im Regionalplan entsprechend dem errechneten Bedarf festgelegten Siedlungsbereiche schon vor Ablauf des Planungszeitraums in Anspruch genommen werden, kann eine Regionalplanänderung durchgeführt werden. Bezüglich der Verortung der Flächenbedarfe ist zunächst eine gemeindebezogene, darüber hinaus (je nach Größe und Art des Bedarfs und ggf. entgegenstehender Schutz ausweisungen) aber auch eine auf die Region bezogene Betrachtung erforderlich (vgl. auch Ziel 6.3-1).

Auch wenn Siedlungsflächenreserven bedarfsgerecht im Regionalplan gesichert sind, kann es erforderlich oder erwünscht sein, eine beabsichtigte siedlungsräumliche Nutzung nicht in diesen, sondern in einem neu auszuweisenden Siedlungsbereich unterzubringen. In solchen Fällen ist zunächst zu prüfen, ob ein gleichwertiger, bisher planerisch für Siedlungszwecke vorgesehener Bereich im Regionalplan wieder dem Freiraum zugeführt oder eine Baufläche im Flächennutzungsplan in eine innerstädtische Freifläche umgewandelt werden kann (Flächentausch). Die Gleichwertigkeit bezieht sich dabei sowohl auf die Quantität als auch auf die Qualität der Freiraumfunktionen nach LPIG-DVO. Dabei wird auch die besondere Schutzwürdigkeit bestimmter Böden berücksichtigt. Ein Bedarfsnachweis für die neue Siedlungsfläche ist bei diesem Nullsummenspiel nicht erforderlich, vorausgesetzt es handelt sich um Flächen gleichen Umfangs und entsprechender Freiraumqualität. Zur Gleichwertigkeit der Tauschflächen ist im Verfahren zur Aufstellung von Raumordnungsplänen ggf. eine Stellungnahme der zuständigen Fachbehörden einzuholen.

Ein Flächentausch ist erforderlich, wenn im Regionalplan und im Flächennutzungsplan in ausreichendem Umfang Vorsorge für den absehbaren Baulandbedarf getroffen wurde, aber Nutzungshemmnisse die tatsächliche Verfügbarkeit des Baulandes einschränken, so dass das planerisch gesicherte Baulandpotenzial dem nachweisbaren Bedarf nicht genügt. Entsprechend können auch aus anderen Gründen Umplanungen erforderlich sein, welche die Inanspruchnahme von Flächen im bisher gesicherten Freiraum erfordern.

Die Regionalplanung hat dem Freiraum weitere, bisher als Siedlungsraum gesicherte Flächen zuzuführen, wenn diese infolge des Bevölkerungsrückgangs oder des Strukturwandels nicht mehr zur Bedarfsdeckung für Siedlungszwecke benötigt werden. Soweit die Siedlungsflächenreserven die Siedlungsflächenbedarfe überschreiten, hat unter den im Ziel genannten Voraussetzungen bei Regionalplanfortschreibungen eine Rücknahme von über den Bedarf hinausgehenden Siedlungsflächen zu erfolgen, die im Benehmen mit den Kommunen umzusetzen ist. Werden bei einer Regionalplanänderung Siedlungsbereiche neu festgelegt, sollen nicht mehr benötigte Siedlungsflächenreserven im Benehmen mit den betroffenen Kommunen zurückgenommen werden, soweit die Summe aus neu festgelegten Flächen und Reserven den voraussichtlichen Bedarf bis zum Ende des Planungszeitraums überschreitet. Solche Möglichkeiten sind insbesondere in Verdichtungsräumen zur qualitätsverbessernden Auflockerung zu nutzen.

Ziel 6.1-1 und die nachfolgenden Ziele und Grundsätze des LEP zur Wiedernutzung von geeigneten Brachflächen, zur "dezentralen Konzentration", zur Vermeidung von bandartigen Entwicklungen und Splittersiedlungen und zum Vorrang der Innenentwicklung leisten in diesem Sinne einen raumordnerischen Beitrag zu dem Bestreben, die Flächeninanspruchnahme in Nordrhein-Westfalen bis 2020 auf 5 ha pro Tag und langfristig auf "Netto-Null" zu reduzieren.

Zu 6.1-2 (weggefallen)

Zu 6.1-3 Leitbild "dezentrale Konzentration"

Die großräumige Siedlungsstruktur in Nordrhein-Westfalen soll die gewachsene Verteilung im System der zentralen Orte stabilisieren (vgl. dazu auch Ziel 2-1 und Grundsatz 2-2). Diese großräumig-dezentrale Struktur ist auf regionaler und örtlicher Ebene mit einer Konzentration auf kompakte Siedlungsbereiche zu verknüpfen (vgl. dazu auch Grundsatz 6.2-1). Damit sollen u. a. flächensparend die Voraussetzungen für die Tragfähigkeit und Erreichbarkeit von Einrichtungen der Daseinsvorsorge in allen Teilen des Landes gewährleistet werden.

Zu 6.1-4 Keine bandartigen Entwicklungen und Splittersiedlungen

Bandartige Siedlungen entlang von Verkehrswegen und Splittersiedlungen sind mit der Zielsetzung einer kompakten, auf zentralörtlich bedeutsame Siedlungsbereiche ausgerichteten Siedlungsentwicklung nicht vereinbar. Sie können die Funktions- und Leistungsfähigkeit des Freiraumes und das Landschaftsbild beeinträchtigen. Regional- und Bauleitplanung sind daher aufgefordert, den Freiraum zu schützen und kleinteilige bauliche über die bestehenden Möglichkeiten des § 34 Abs. 4 und § 35 BauGB hinausgehende Entwicklungen im Außenbereich sowie das Zusammenwachsen von Ortsteilen entlang von Verkehrswegen und die daraus resultierende bandartige Siedlungsentwicklung zu verhindern. Unbenommen davon bleibt die im Einzelfall mögliche Festlegung von isoliert im Freiraum liegenden Bereichen für gewerbliche und industrielle Nutzungen (GIB) unter den Ausnahmenvoraussetzungen von Ziel 6.3-3. Ebenfalls unbenommen bleibt die nach Ziel 10.2-5 ausnahmsweise mögliche Entwicklung von Freiflächen-Solarenergieanlagen entlang von Bundesfernstraßen oder Schienenwegen mit überregionaler Bedeutung.

Zu 6.1-5 Leitbild "nachhaltige europäische Stadt"

Leitlinie der Siedlungsentwicklung ist die 2007 von den für Stadtentwicklung zuständigen Ministerinnen und Ministern der Mitgliedstaaten der Europäischen Union verabschiedete "Leipzig Charta zur nachhaltigen europäischen Stadt". Die europäische Stadt zeichnet sich u. a. aus durch eine kompakte Struktur, ein Mit- und Nebeneinander unterschiedlicher Nutzungen sowie klar erkennbare und funktional wirksame Grenzen zwischen besiedeltem und unbesiedeltem Raum. Eine derartige Siedlungsstruktur ist flächen-, verkehrs-, energie- und kostensparend. Insbesondere die Infrastrukturfolgekosten für die Ver- und Entsorgung liegen deutlich niedriger als bei einer dispersen Siedlungsstruktur. Darüber hinaus kann eine derart kompakte Siedlungsstruktur sehr gut die unterschiedlichen Lebensrealitäten der Bevölkerung im Sinne des Gender Mainstreaming berücksichtigen und dazu beitragen, strukturelle Benachteiligungen zukünftig zu verhindern.

Auch im Rahmen einer flächensparenden Entwicklung ist eine ausreichende Ausstattung mit innerstädtischen Grünflächen anzustreben. Mit zunehmender Größe der Siedlungsbereiche haben diese Freiflächen neben ihren bisherigen Funktionen zunehmend Bedeutung für die Anpassung an erwartete längere und häufigere Hitzeperioden. Sie sollten fußläufig erreichbar sein. Auch vorliegende Klimaschutzkonzepte und den Klimaschutz betreffende Fachbeiträge können zur Beurteilung herangezogen werden, in welchen Fällen ein Siedlungsbereich so groß ist, dass sich eine entsprechende Gliederung bzw. Auflockerung empfiehlt. Letztlich hängt es aber auch von der jeweiligen (Teil)Region ab, was als "großer" Siedlungsbereich zu verstehen ist.

Ortsränder sollen in Abhängigkeit von den jeweiligen städtebaulichen Zielen und naturräumlichen Gegebenheiten so kurz wie möglich gehalten und entsprechend den kulturlandschaftlichen Erfordernissen gestaltet werden. Topografisch bzw. naturräumlich erkennbare Grenzen können dabei einen Anhaltspunkt darstellen.

Zu 6.1-6 Vorrang der Innenentwicklung

Die Mobilisierung von Bauflächen obliegt den Gemeinden im Rahmen ihrer Selbstverwaltung. Hierzu stehen den Gemeinden die entsprechenden Instrumente des BauGB zur Verfügung. Die städtebauliche Innenentwicklung dient nicht nur dem Flächensparen, der Verkehrsvermeidung und der siedlungsräumlichen Nutzungs- und Gestaltqualität, sie ist auch hinsichtlich der Betriebs- und Unterhaltungskosten insbesondere der technischen Infrastruktur für die Gemeinden in der Regel kostengünstiger als die Inanspruchnahme von Freiflächen im Außenbereich. In der Summe dient die Innenentwicklung der Erhaltung eines großräumig übergreifenden Freiraumverbundsystems und ist insofern von überörtlicher Bedeutung.

Zu den Maßnahmen der Innenentwicklung (Begriffsdefinition in Anlehnung an das BauGB) zählen die Möglichkeiten einer angemessenen Nachverdichtung ebenso wie die der Mobilisierung von ungenutzten oder absehbar brachfallenden Grundstücken im Innenbereich. Diesbezüglich ist auch auf § 4 Abs. 2 LBodSchG hinzuweisen. Brachflächen von Industrie und Gewerbe, Militär und Bahn stellen ein erhebliches innerstädtisches Flächenpotenzial dar, das es vorrangig auszuschöpfen gilt. Deshalb sollen die bisherigen Bemühungen zur Mobilisierung von Flächenpotenzialen im Rahmen der Innenentwicklung und zum Abbau von Mobilisierungshemmnissen auf kommunaler Ebene intensiviert werden, um eine weitergehende Ausschöpfung der Entwicklungsreserven zu erreichen.

Von einer Bebauung soll allerdings dann abgesehen werden, wenn diese Flächen beispielsweise einen besonderen Wert für das Wohn- und Arbeitsumfeld, Naherholung, Sport, Freizeit, Stadtklima oder Biotop- und Artenschutz haben. Im Einzelfall können auch unverhältnismäßig hohe Kosten, z. B. für die Sanierung von Altlasten, gegen eine erneute Bebauung von Brachflächen sprechen. Maßnahmen der Innenentwicklung setzen die Verfügbarkeit der jeweiligen Flächen voraus. Ist diese auch längerfristig nicht gegeben, müssen ggf. Planungsalternativen aufgegriffen werden.

Die Wiedernutzung von Brachflächen im Außenbereich richtet sich nach Grundsatz 6.1-8 und – in Abhängigkeit von der geplanten Nutzung – nach den für diese Nutzung vorhandenen Vorgaben von LEP und Regionalplan.

Zu 6.1-7 Energieeffiziente und klimagerechte Siedlungsentwicklung

Das Potenzial zur Reduzierung des Wärmebedarfs neu geplanter Baugebiete durch energieeffiziente und solarenergetisch optimierte Siedlungsplanung beträgt (ohne zusätzliche Wärmedämmung oder Solartechnik) 10 bis 20, teilweise bis zu 40 % gegenüber einer nicht optimierten Planung. Entsprechende Energieeinsparungen sind langfristig wirksam, da Siedlungsstrukturen eine Lebensdauer von mehr als 200 Jahren haben.

Deshalb ist es erforderlich, bei der Planung neuer Baugebiete von Beginn an auf eine energieeffiziente Siedlungsstruktur zu achten. Dazu gehört insbesondere die Schaffung geeigneter Bedingungen zur Nutzung der Kraft-Wärme-Kopplung, eine enge Anbindung an zentrale Versorgungsbereiche, eine flächensparende Erschließung, kompakte Bauweisen und eine solarenergetische Optimierung der Gebäudeausrichtungen, um die städtebaulichen Voraussetzungen für einen niedrigen Wärme- und Strombedarf zu schaffen. Dies macht die Siedlungsstrukturen gleichzeitig robuster für die Anpassung an den Klimawandel.

Bereiche städtischer Wärmeinseln, die sich durch eine dichte Bebauung und geringfügige Durchgrünung und Durchlüftung kennzeichnen, sind besonders anfällig gegenüber Hitzebelastungen. In Belastungsgebieten sollen insbesondere bei Umgestaltungs-, Sanierungs- und Neubaumaßnahmen die Durchgrünung (Dach-, Fassadenbegrünung, Straßenbegleitgrün, Parkanlagen, begrünte Innenhöfe) bzw. der Anteil offener Wasserflächen erhöht werden. Wenn notwendig sind bei der Ausweisung von Neubauflächen Vorgaben zur Verschattung und zur Dämmung von Gebäuden vorzunehmen.

Hoch verdichtete Bereiche mit einem hohen Versiegelungsgrad, dichter Bebauung und sensibler Infrastruktur sind besonders anfällig für Schäden durch Starkregenereignisse.

In besonders gefährdeten Bereichen sollen insbesondere bei Umgestaltungs-, Sanierungs- und Neubaumaßnahmen die Ermöglichung der dezentralen Regenwasserbewirtschaftung verbessert, Engstellen und

Abflusshindernisse beseitigt und Niederschlagszwischenspeicher und Notwasserwege geschaffen werden. Wenn notwendig sind bei der Ausweisung von Neubauflächen Vorgaben zum Objektschutz vorzunehmen.

Die frühzeitige Berücksichtigung von regionalen und kommunalen Klimaschutzkonzepten und die Umsetzung von Maßnahmen zur Klimaanpassung in der Regional- und Bauleitplanung (vgl. auch Kap. 4) können dazu beitragen, die Vulnerabilität des Siedlungsraums gegenüber Klimafolgen nicht weiter zu verschärfen, sondern dessen Widerstandsfähigkeit im Gegenteil sogar zu stärken.

Zu 6.1-8 Wiedernutzung von Brachflächen

Die im Zusammenhang mit der Industriegeschichte Nordrhein-Westfalens in großer Zahl entstandenen Brachen (insbesondere Altstandorte der Industrie und ehemalige Bahnflächen) und die vom Militär nicht mehr beanspruchten Flächen (Konversionsflächen) sollen zur Schonung bisher unbebauter Freiflächen einer Sanierung und Wiedernutzung zugeführt werden. Dabei muss der Aufwand für die Wiedernutzung wirtschaftlich vertretbar sein.

Die Nachfolgenutzung richtet sich insbesondere nach den umgebenden Raumnutzungen und -funktionen. Grenzen die Flächen an den Siedlungsraum, kann eine siedlungsräumliche Nachfolgenutzung in Betracht kommen.

Für isoliert im Freiraum liegende Flächen ist eine regionalplanerische Änderung in 'Allgemeinen Siedlungsbereich' entsprechend der Festlegungen in Kapitel 6.2 in der Regel ausgeschlossen. Die nach Ziel 6.6-2 ausnahmsweise mögliche Nachnutzung einer Brachfläche für "andere raumbedeutsame, überwiegend durch bauliche Anlagen geprägte Erholungs-, Sport-, Freizeit- und Tourismuseinrichtungen" und eine sich daraus ergebende Festlegung als "Allgemeinen Siedlungsbereich mit Zweckbindung" bleiben unberührt. Eine Umwandlung in 'Gewerbe- und Industrieansiedlungsbereich' kann nur entsprechend der Festlegungen des Kapitels 6.3 erfolgen.

Die Erarbeitung eines regionalen Konzeptes zu den Nachfolgenutzungen regionalbedeutsamer Brachflächen (Mindestgröße i. d. R. 10 ha, s. LPIG-DVO) ist insbesondere für die oft sehr großflächigen militärischen Konversionsflächen sinnvoll. Es soll als Grundlage für die Regionalplanung dienen. Aufgrund der oft gegebenen erheblichen Flächengröße ist in der Regel eine Orientierung an dem Planungsraum des Regionalplanes, ggf. an dessen Teilabschnitten, erforderlich. Der Einstieg in die Vorarbeiten eines solchen Konzeptes kann entsprechend dem Erkenntnisstand über das voraussichtliche Ende der militärischen Nutzung erfolgen. Sofern sinnvoll, soll die federführende Regionalplanungsbehörde neben den betroffenen Kommunen weitere öffentliche und private Akteure der Region (regionale Entwicklungsgesellschaften etc.) in die Erarbeitung des Konzeptes einbeziehen.

Voraussetzung für die Umnutzung von Brachflächen ist oft eine fachgerechte Altlastenbehandlung und eine frühzeitige, der Planungsebene entsprechende Abklärung des Altlastenverdachts in der Regional- und Bauleitplanung.

Bei isoliert im Freiraum liegenden Konversionsflächen ist der Grundsatz 7.1-7 zu berücksichtigen.

Zu 6.1-9 Vorausschauende Berücksichtigung von Infrastrukturkosten und Infrastrukturfolgekosten

Die Erschließung von Bauflächen ist neben den Planungs- und Erschließungskosten in der Regel mit erheblichen langfristigen Folgekosten verbunden (Aufwendungen für den Unterhalt der technischen Infrastrukturen, Bau und Betrieb sozialer Einrichtungen wie Kindergärten, Schulen, etc.). Die Analyse der Infrastrukturkosten und Infrastrukturfolgekosten und ihre Bewertung hinsichtlich möglicher Alternativen eröffnen den Kommunen Einsparpotenziale. Diese können bei den technischen Infrastrukturfolgekosten bis zu ca. 30 bis 50 %, bei den sozialen Infrastrukturfolgekosten bis zu ca. 10 % betragen.

6.2 Ergänzende Festlegungen für Allgemeine Siedlungsbereiche

Ziele und Grundsätze

6.2-1 Grundsatz Ausrichtung auf zentralörtlich bedeutsame Allgemeine Siedlungsbereiche

Die Siedlungsentwicklung in den Gemeinden soll auf solche Allgemeine Siedlungsbereiche ausgerichtet werden, die über ein räumlich gebündeltes Angebot an öffentlichen und privaten Dienstleis-

tungs- und Versorgungseinrichtungen verfügen (zentralörtlich bedeutsame Allgemeine Siedlungsbereiche).

Erforderliche neue Allgemeine Siedlungsbereiche sollen unmittelbar anschließend an vorhandenen zentralörtlich bedeutsamen Allgemeinen Siedlungsbereichen festgelegt werden. Stehen der Erweiterung zentralörtlich bedeutsamer Siedlungsbereiche topographische Gegebenheiten oder andere vorrangige Raumfunktionen entgegen, kann die Ausweisung im Zusammenhang mit einem anderen, bereits im Regionalplan dargestellten Allgemeinen Siedlungsbereich erfolgen.

6.2-2 Grundsatz Nutzung des schienengebundenen öffentlichen Nahverkehrs

Vorhandene Haltepunkte des schienengebundenen öffentlichen Nahverkehrs sollen bei der Ausrichtung der Siedlungsentwicklung besonders berücksichtigt werden.

6.2-3 Grundsatz Steuernde Rücknahme nicht mehr erforderlicher Siedlungsflächenreserven

Eine bedarfsgerechte Rücknahme Allgemeiner Siedlungsbereiche im Regionalplan oder entsprechender Bauflächen im Flächennutzungsplan soll vorrangig außerhalb der zentralörtlich bedeutsamen Allgemeinen Siedlungsbereiche realisiert werden.

Erläuterungen

Zur Begründung der Festlegungen in Kap. 6.2 wird auf die allgemeinen Erläuterungen in Kap. 6.1 sowie die folgenden Erläuterungen verwiesen.

Zu 6.2-1 Zentralörtlich bedeutsame Allgemeine Siedlungsbereiche

Die raumordnerische Steuerung der Entwicklung von Flächen für Wohnen, Einzelhandel, Dienstleistungen, Gewerbe – sofern mit den umliegenden Nutzungen vereinbar – und innerörtlichen Freiflächen erfolgt durch die regionalplanerische Festlegung von Allgemeinen Siedlungsbereichen (ASB). Der bedarfsgerechte Umfang der ASB-Darstellungen wird auf der Grundlage einer landeseinheitlichen Methode in Verbindung mit dem Siedlungsflächenmonitoring ermittelt (vgl. auch Erläuterungen zu 6.1-1).

Bestand und weitere Entwicklung der ASB bestimmen maßgeblich die Standortattraktivität der Gemeinden. Sie setzen die Rahmenbedingungen für die Auslastung und Tragfähigkeit der vorhandenen und der neu zu planenden technischen und sozialen Infrastrukturen. Bevölkerungsrückgänge und verändertes Verhalten der Bürgerinnen und Bürger bei der Nutzung von Infrastruktureinrichtungen können zu deren Unterauslastung mit gravierenden Folgen für die Funktionsfähigkeit, die Wirtschaftlichkeit und die Gebührenentwicklung führen. Daher ist es erforderlich, die siedlungsräumlichen Entwicklungsbedarfe auf zukunftsfähige Siedlungsbereiche auszurichten, die über ein räumlich gebündeltes Angebot an öffentlichen und privaten Dienstleistungs- und Versorgungseinrichtungen verfügen (zentralörtlich bedeutsame ASB).

Insbesondere im Vorfeld von Regionalplanfortschreibungen muss die Regionalplanungsbehörde die zentralörtlich bedeutsamen ASB in Abstimmung mit den Gemeinden feststellen, um die Steuerung der Siedlungsentwicklung hieran auszurichten. In den Regionalplänen können diese zentralörtlich bedeutsamen ASB in einer Erläuterungskarte gekennzeichnet werden.

Zur überörtlich-flächendeckenden Grundversorgung ist in jeder Gemeinde regionalplanerisch mindestens ein zentralörtlich bedeutsamer ASB festzulegen, an dem langfristig mindestens die Tragfähigkeit für Einrichtungen der Grundversorgung gewährleistet sein sollte.

Die Ausrichtung der zukünftigen Siedlungsentwicklung auf Siedlungsbereiche, die bereits über ein vielfältiges und leistungsfähiges Angebot an öffentlichen und privaten Dienstleistungs- und Versorgungseinrichtungen (wie z. B. der Bildung, der Kultur, der Verwaltung, der sozialen und medizinischen Betreuung und des Einzelhandels) verfügen, deckt sich mit den Zielen einer nachhaltigen Raumentwicklung und trägt den ökonomischen Tragfähigkeitsvoraussetzungen für die Sicherung und die Weiterentwicklung der öffentlichen und privaten Infrastrukturen Rechnung. Sie entspricht auch den Anforderungen an einen effizienten Einsatz öffentlicher Mittel und liegt daher im öffentlichen Interesse.

Im Sinne der Verkehrsverminderung ist es sinnvoll, in räumlicher Verbindung zu den zentralörtlich bedeutsamen Siedlungsbereichen auch zugeordnete Bereiche für gewerbliche und industrielle Nutzungen festzulegen. Da die Planung dieser Bereiche zudem besondere immissionsschutzrechtliche und verkehrliche Aspekte beachten muss, finden sich die landesplanerischen Vorgaben in dem folgenden Kapitel 6.3 „Ergänzende Festlegungen für Bereiche für industrielle und gewerbliche Nutzungen“.

Andere vorhandene Allgemeine Siedlungsbereiche, die nicht über die o. a. zentralörtlich bedeutsame Infrastruktur verfügen, die aber aufgrund ihrer Größe und Einwohnerzahl (> 2000 Einwohner) raumbedeutsam sind, werden ebenfalls im Regionalplan dargestellt. Sie sollen aber bei der regionalplanerischen Verortung eines beschränkten Siedlungsflächenzuwachses in der Regel unberücksichtigt bleiben. Ihre Entwicklung soll in der Regel auf Planungen und Maßnahmen zur Nutzung und Abrundung bereits baulich geprägter Flächen beschränkt werden. Bei rückläufiger Bevölkerung würde die weitere Entwicklung dieser Siedlungsbereiche die langfristige Sicherung insgesamt tragfähiger zentralörtlicher Siedlungsstrukturen gefährden.

Angesichts des in weiten Teilen Nordrhein-Westfalens absehbaren Bevölkerungsrückgangs soll die zukünftige Siedlungsentwicklung auf die zentralörtlich bedeutsamen Siedlungsbereiche ausgerichtet werden, um die notwendigen Siedlungserweiterungen an die bestehenden Netze der Infrastruktur und die vorhandenen sozialen Einrichtungen effizient anbinden zu können. Mit der Ausrichtung auf zentralörtlich bedeutsame Siedlungsbereiche soll zugleich auf eine kompakte Siedlungsstruktur hingewirkt werden, um die Inanspruchnahme von Freiraum und die Kosten für technische Infrastruktur gering zu halten und günstigere Voraussetzungen für den Öffentlichen Personenverkehr zu schaffen.

Ausnahmen von der vorrangigen Erweiterung zentralörtlich bedeutsamer Siedlungsbereiche sind z.B. erforderlich, wenn der unmittelbaren räumlichen Erweiterung eines zentralörtlich bedeutsamen Siedlungsbereichs topographische bzw. naturräumliche Gegebenheiten oder vorrangige Schutz- und Nutzfunktionen z. B. des Naturschutzes oder des Hochwasserschutzes entgegenstehen, wenn neue Allgemeine Siedlungsbereiche in der Hauptsache für gewerbliche Betriebe vorgesehen sind und insofern nicht an zentralörtlich bedeutsame Allgemeine Siedlungsbereiche angebunden sein müssen oder wenn regionalplanerisch Freiraum für zweckgebundene Allgemeine Siedlungsbereiche in Anspruch genommen werden muss für Vorhaben, die aus zwingenden Gründen des öffentlichen Interesses notwendig sind, die ihren Standort aber nicht in oder an vorhandenen Allgemeinen Siedlungsbereichen haben können (z. B. im Landesinteresse erforderliche Vorhaben mit besonderer Zweckbestimmung wie Justizvollzugsanstalten oder forensische Kliniken).

Außerdem kann von diesem Grundsatz abgewichen werden, wenn im Einzelfall regionalplanerisch bewusst ein zentralörtlich bedeutsamer Allgemeiner Siedlungsbereich entwickelt und dazu entsprechend im Regionalplan festgelegt wird. Sofern vorhandene kleinere Ortsteile im Zuge ihrer Eigenentwicklung über die Darstellungsschwelle von 2000 Einwohnern hinauswachsen, sollen diese dargestellt werden.

Zu 6.2-2 Nutzung des schienengebundenen öffentlichen Nahverkehrs

Im Sinne einer umweltgerechten und klimaschützenden Siedlungsentwicklung sollen möglichst große Teile des Personenverkehrs auf die Schiene gelenkt werden. Hierzu sollen Wohnsiedlungsflächen nach Möglichkeit im Nahbereich von Haltepunkten des schienengebundenen öffentlichen Nahverkehrs entwickelt werden. In Gebieten ohne eine Anbindung an den schienengebundenen öffentlichen Nahverkehr sollte sich die Siedlungsentwicklung am übrigen ÖPNV ausrichten.

Zu 6.2-3 Steuernde Rücknahme nicht mehr erforderlicher Siedlungsflächenreserven

Die prognostizierte demographische Entwicklung wird die Gemeinden in Nordrhein-Westfalen sehr unterschiedlich erfassen. In Gemeinden mit erheblichem Rückgang kann es notwendig werden, die Bevölkerung weitestmöglich in den zentralörtlich bedeutsamen Siedlungsbereichen zu halten, um dort – auch langfristig – ein attraktives Angebot an öffentlichen und privaten Dienstleistungs- und Versorgungseinrichtungen sicherstellen zu können.

Planerische Baulandreserven sollen zurückgenommen werden, wenn die Regionalplanungsbehörde bei der Änderung oder Aufstellung eines Regionalplans oder eines Flächennutzungsplans feststellt, dass eine Gemeinde über mehr Reserven verfügt als sie für ihre absehbare bauliche Entwicklung benötigt. Regionalplanungsbehörde und Gemeinde bestimmen dann die Flächen, die wieder dem Freiraum beziehungsweise dem Außenbereich zugeführt werden sollen und geben bevorzugt Siedlungsflächen außerhalb zentralörtlich bedeutsamer Siedlungsbereiche auf. Dabei kann auch das Instrument des Flächentauschs eingesetzt werden (s. a. Ziel 6.1-1).

6.3 Ergänzende Festlegungen für Bereiche für gewerbliche und industrielle Nutzungen

Ziele und Grundsätze

6.3-1 Ziel Flächenangebot

Für emittierende Gewerbe- und Industriebetriebe ist in Regionalplänen auf der Basis regionaler Abstimmungen (regionale Gewerbe- und Industrieflächenkonzepte) und in Bauleitplänen ein geeignetes Flächenangebot zu sichern.

6.3-2 Grundsatz Umgebungsschutz

Regional- und Bauleitplanung sollen dafür Sorge tragen, dass durch das Heranrücken anderer Nutzungen die Entwicklungsmöglichkeiten für emittierende Gewerbe- und Industriebetriebe innerhalb bestehender Bereiche für gewerbliche und industrielle Nutzungen nicht beeinträchtigt werden.

6.3-3 Ziel Neue Bereiche für gewerbliche und industrielle Nutzungen

Neue Bereiche für gewerbliche und industrielle Nutzungen sind unmittelbar anschließend an die vorhandenen Allgemeinen Siedlungsbereiche oder Bereiche für gewerbliche und industrielle Nutzungen festzulegen.

Davon abweichend kann eine im Freiraum liegende Brachfläche als Bereich für gewerbliche und industrielle Nutzungen festgelegt werden, wenn über eine ergänzende Zweckbindung bzw. ein ergänzendes textliches Ziel sichergestellt wird, dass nur eine Nachnutzung bereits versiegelter Flächen einschließlich vorhandener Infrastruktur erfolgt und die auf dieser Brachfläche vorhandenen naturschutzwürdigen Teilflächen von der Nachnutzung ausgenommen werden und eine kurzwegige verkehrliche Anbindung gegeben ist. Eine Erweiterung solcher Bereiche für gewerbliche und industrielle Nutzungen mit Zweckbindung ist nicht möglich.

Weiterhin kann ausnahmsweise ein anderer im Freiraum gelegener Bereich für gewerbliche und industrielle Nutzungen festgelegt werden, wenn eine Festlegung unmittelbar anschließend an die vorhandenen Allgemeinen Siedlungsbereiche oder Bereiche für gewerbliche und industrielle Nutzungen aus folgenden Gründen nicht möglich ist:

- topographische und naturräumliche Gegebenheiten oder
 - andere entgegenstehende Schutz- oder Nutzungsbindungen oder
- die Herstellbarkeit einer leistungsfähigen Anbindung an das überörtliche Verkehrsnetz nicht möglich ist und keine raumordnerischen Festlegungen entgegenstehen. Dabei sind vorrangig geeignete Brachflächen mit kurzwegiger Anbindung an das überörtliche Straßenverkehrsnetz und an Verkehrsträger mit hoher Transportkapazität (insbesondere Bahn, Schiff, Öffentlicher Personennahverkehr) zu nutzen.

6.3-4 Grundsatz Interkommunale Zusammenarbeit

Bevor ein anderer im Freiraum gelegener Bereich für gewerbliche und industrielle Nutzungen festgelegt wird, ist eine interkommunale Zusammenarbeit an Standorten in anderen Gemeinden, die unmittelbar an vorhandene Allgemeine Siedlungsbereiche oder Bereiche für gewerbliche und industrielle Nutzungen anschließen, anzustreben.

Auch bei der Umsetzung von unmittelbar an vorhandene Allgemeine Siedlungsbereiche oder Bereiche für gewerbliche und industrielle Nutzungen anschließenden Bereichen für gewerbliche und industrielle Nutzungen sollen die Chancen interkommunaler Zusammenarbeit genutzt werden.

6.3-5 Grundsatz Anbindung neuer Bereiche für gewerbliche und industrielle Nutzungen

Auch neue Bereiche für gewerbliche und industrielle Nutzungen, die nicht isoliert im Freiraum liegen, sollen dort festgelegt werden, wo eine kurzwegige Anbindung an das überörtliche Straßenverkehrsnetz und an Verkehrsträger mit hoher Transportkapazität (insbesondere Bahn, Schiff, Öffentlicher Personennahverkehr) vorhanden oder geplant ist. Multimodale Schnittstellen sollen dabei von der Regionalplanung vorrangig für eine bedarfsgerechte Festlegung von Flächen für Logistikstandorte genutzt werden.

Darüber hinaus sollen neue Bereiche für gewerbliche und industrielle Nutzungen dort festgelegt werden, wo die Nutzung vorhandener Wärmepotenziale oder erneuerbarer Energien möglich ist.

Erläuterungen

Zur Begründung der Festlegungen in Kap. 6.3 wird auf die allgemeinen Erläuterungen in Kap. 6.1 sowie die folgenden Erläuterungen verwiesen.

Zu 6.3-1 Flächenangebot

Zur Grundausstattung des Wirtschaftsstandorts Nordrhein-Westfalen gehört eine bedarfsgerechte und flächensparende (vgl. auch Ziel 6.1-1 sowie Grundsatz 6.1-2 einschließlich der jeweiligen Erläuterungen) Flächenvorsorge für Gewerbe- und Industriebetriebe, die Emissionen erzeugen, deshalb in der Regel einer immissionsschutzrechtlichen Genehmigung bedürfen und insbesondere auf Grund von Abstandserfordernissen (z. B. Abstandserlass des Landes Nordrhein-Westfalen in der jeweils gültigen Fassung und Achtsungsabstand nach KAS 18, Leitfaden der Kommission für Anlagensicherheit) Einschränkungen bei der Standortwahl unterliegen. Für die Ansiedlung und Erweiterung solcher Betriebe kommen nur Standorte in Betracht, die in den Regionalplänen als Bereiche für gewerbliche und industrielle Nutzungen (GIB) und in den Bauleitplänen als Industriegebiete gemäß § 9 BauNVO oder Gewerbegebiete nach §8 BauNVO gesichert sind. Die Sicherung geeigneter Standorte in den Regional- und Bauleitplänen ist daher für die wirtschaftliche Entwicklung des Landes von großer Bedeutung.

Der überwiegende Anteil des Bedarfs resultiert aus der Verlagerung und Erweiterung vorhandener Betriebe oder der Auslagerung und Ausgründung von Betriebsteilen. Erforderlich sind darüber hinaus Angebote für die Neuansiedlung von Unternehmen.

Der Bezugsrahmen für die Gewerbe- und Industrieflächenentwicklung geht dabei oft über die einzelnen Gemeindegrenzen hinaus und Gewerbe-/Industrieflächenangebot sowie Flächennachfrage werden durch die Entwicklung in den jeweils benachbarten und z. T. auch weiter entfernt liegenden Standorten beeinflusst. Durch eine mit den Nachbargemeinden abgestimmte Gewerbe- und Industrieflächenpolitik können Infrastrukturkosten reduziert werden. Die Entwicklung eines regionalen Profils, das sich auf regionale Stärken konzentriert, verbessert die Standortvermarktung.

Unter einem geeigneten Flächenangebot wird vor diesem Hintergrund ein Flächenangebot verstanden, das:

- quantitativ ausreichend und qualitativ differenziert – und damit bedarfsgerecht – und gleichzeitig flächensparend ist,
- Abstandserfordernisse erfüllt und
- unter Beachtung der Ziele der Raumordnung und Berücksichtigung der Grundsätze und sonstigen Erfordernisse der Raumordnung entwickelt worden ist.

Um dies zu erreichen, ist die zukünftige Gewerbe- und Industrieflächenentwicklung – mindestens sofern sie in die Festlegung neuer oder die Erweiterung vorhandener GIB mündet – regional abzustimmen.

Die endgültige regionale Abstimmung erfolgt dabei im Rahmen des Regionalplanverfahrens.

Im Rahmen der Vorarbeiten einer Fortschreibung eines Regionalplanes bzw. Regionalplanteilabschnittes bereitet die Regionalplanungsbehörde diese regionale Abstimmung dadurch vor, dass sie den Bedarf für GIB auf der Basis einer landeseinheitlichen Methode (vgl. Erläuterungen zu Ziel 6.1-1) ermittelt und gemeinsam mit den Gemeinden und ggf. weiteren Beteiligten:

- die in den Gemeinden vorhandenen GIB-Reserven ermittelt;
- potenzielle neue GIB-Standorte ermittelt und dabei Flächenpotenziale mit einbezieht, die sich absehbar durch die Aufgabe von Nutzungen (Gewerbe und Industrie, Bahn, Militär) ergeben, sofern sie sich für eine gewerblich-industrielle Nachfolgenutzung eignen (vgl. dazu Erläuterungen zu Grundsatz 6.1-7).
- die GIB-Reserven – auch hinsichtlich der Möglichkeiten einer intensiveren Nutzung bereits erschlossener GIB – sowie die potenziellen neuen GIB-Standorte bewertet;
- Empfehlungen zur weiteren Entwicklung der GIB-Reserven und potenzieller neuer GIB-Standorte (qualitativ differenzierte Standortprofile) erarbeitet (regionales Gewerbe- und Industrieflächenkonzept).

Dabei sind teilregionale Industrie- und Gewerbeflächenkonzepte von Gemeinden und anderen öffentlichen Stellen zu berücksichtigen. Das regionale Gewerbe- und Industrieflächenkonzept ist für etwaige Fördermaßnahmen nicht verbindlich.

Im Rahmen der Vorarbeiten einer Regionalplanänderung bereitet die Regionalplanungsbehörde die regionale Abstimmung dadurch vor, dass sie – bei Vorhandensein eines wie oben beschriebenen regionalen Gewerbe- und Industrieflächenkonzeptes – prüft, ob die angeregte Neudarstellung eines GIB in dieses Konzept integriert werden kann. Sofern noch kein wie oben beschriebenes regionales Gewerbe- und Industrieflächenkonzept vorliegt, bereitet die Regionalplanungsbehörde die regionale Abstimmung dadurch

vor, dass die regional betroffenen Gemeinden in die Vorarbeiten der Regionalplanänderung einbezogen werden.

Eine Festsetzung von Kerngebieten und Sondergebieten für Vorhaben i. S. des § 11 Abs. 3 Baunutzungsverordnung ist in GIB nicht möglich (s. auch Kap. 6.5).

Zu 6.3-2 Umgebungsschutz

Entwicklungsperspektiven für emittierende Gewerbe- und Industriebetriebe können durch heranrückende Nutzungen eingeschränkt werden. Dem soll über diesen Grundsatz entgegengewirkt werden.

Nicht nur die Regionalplanänderungen der letzten Jahre, in denen GIB in ASB umgewandelt wurden, um den Strukturwandel nachzuvollziehen (oder vorzubereiten), zeigen, dass innerstädtische Flächen, die vormals industriell genutzt wurden, zunehmend anderen, oft Mischnutzungen zugeführt werden. Dies hat in der Vergangenheit oft dazu geführt, dass entsprechende Neudarstellungen von GIB im Freiraum folgten.

Die Umsetzung des § 50 BImSchG einschließlich des dort umgesetzten Abstandsgebotes nach Artikel 12 der Seveso II Richtlinie bzw. nach In-Kraft-Treten der Seveso III Richtlinie nach Artikel 13 der Seveso III Richtlinie und der entsprechenden Leitlinien und Grundsätze der Raumordnung (§ 1 und § 2 Abs. 2 Nr. 6 ROG) erfolgt in der Regionalplanung durch räumliche Trennung unterschiedlicher Nutzungen und Funktionen in spezifischen Raumnutzungskategorien wie ASB und GIB. Dabei gleicht die Regionalplanung die ebenenspezifischen Konflikte – d. h. regelmäßig die großräumigen Konflikte – aus. Die kleinräumigen Konflikte dagegen kann die Regionalplanung den nachgeordneten Planungsebenen wie z. B. der Bauleitplanung überlassen. Bezüglich des o. g. Abstandsgebotes wird dabei auf den Leitfaden der Kommission für Anlagensicherheit „KAS 18“ in der jeweils aktuellen Fassung verwiesen.

Da, wo emittierende Gewerbe- und Industriebetriebe im vorhandenen Siedlungsraum bestehen, sollten diese Betriebe vor dem Heranrücken von Nutzungen, die ihre Entwicklungsmöglichkeiten einschränken könnten, geschützt werden. Dies gilt auch für die Industriehäfen bzw. die dort angesiedelten emittierenden Gewerbe- und Industriebetriebe. Dies trägt auch dazu bei, die Inanspruchnahme von Freiraum für Neudarstellungen von Bereichen für gewerbliche und industrielle Nutzungen auf das notwendige Maß zu begrenzen und damit Flächen zu sparen.

Zu 6.3-3 Neue Bereiche für gewerbliche und industrielle Nutzungen

Die Planung neuer GIB (einschließlich der Erweiterungen bestehender GIB) erfolgt bedarfsgerecht und flächensparend (vgl. auch Ziel 6.3-1 bzw. Ziel 6.1-1 sowie Grundsatz 6.1-2 einschließlich der jeweiligen Erläuterungen).

Dem Freiraumschutz und der kosteneffizienten Nutzung vorhandener technischer Infrastrukturen sowie der angesichts des demographischen Wandels notwendigen Konzentration der Siedlungsentwicklung wird am besten durch die Festlegung neuer GIB unmittelbar anschließend an die vorhandenen Allgemeinen Siedlungsbereiche oder Bereiche für gewerbliche und industrielle Nutzungen Rechnung getragen. Dabei stehen Bandinfrastrukturen und andere linienhafte Regionalplanfestlegungen (wie z. B. Gewässer) dem "unmittelbaren Anschluss" im Sinne dieser Festlegung in der Regel nicht entgegen.

Die Festlegung eines isoliert im Freiraum liegenden GIB leistet der Zersiedlung der Landschaft Vorschub und steht dem Anliegen des LEP entgegen, die weitere Siedlungsentwicklung u. a. an den vorhandenen Infrastrukturen auszurichten.

Vor diesem Hintergrund ist in den Grundsätzen 6.1-2 und 6.1-8 auch festgehalten, dass isoliert im Freiraum liegende Brachflächen (Definition Brachflächen s. Erläuterung zu 6.1-1) einer Freiraumnutzung zugeführt werden sollen. Unter bestimmten Voraussetzungen kann es allerdings sinnvoll sein, auch isoliert im Freiraum liegende Brachflächen einer gewerblichen / industriellen Nachfolgenutzung zuzuführen. Diesem Umstand trägt Absatz bzw. Satz 2 von Ziel 6.3-3 Rechnung: unter den dort genannten Voraussetzungen wird der gewerblichen / industriellen Nachnutzung isoliert im Freiraum liegender Brach(teil)flächen der Vorrang vor einer Nachfolgenutzung der gesamten Brachfläche als Freiraum eingeräumt. Dabei ist die im Ziel genannte "Nachnutzung bereits versiegelter Flächen einschließlich vorhandener Infrastruktur" nicht so zu verstehen, dass dort nicht Anpassungen an aktuelle Anforderungen der Wirtschaft (wie z. B. Breitbandausbau, Ertüchtigung von Verkehrsverbindungen) durchgeführt werden können. Der Begriff "versiegelte Flächen" umfasst dabei sowohl vollversiegelte als auch teilversiegelte Flächen; sonstige zwischen diesen versiegelten Flächen liegende, nicht naturschutzwürdige Teilflächen von untergeordneter Größenordnung

(im Verhältnis zu der gesamten Fläche, die für bauliche Nutzungen überplant werden soll) sind von der über diesen Absatz von Ziel 6.3-3 begründeten Nachnutzungsmöglichkeit ebenfalls umfasst. Das "Erweiterungsverbot" betrifft die abschnittsweise Entwicklung versiegelter Flächen eines Konversionsstandortes und deren Überplanung durch mehrere, zeitlich aufeinander folgende Regionalplan-Änderungsverfahren nicht.

Ebenso ist eine Anbindung neuer GIB an solche GIB mit Zweckbindung oder textlichem Ziel gemäß Absatz 1 von Ziel 6.3-3 möglich.

Weiterhin darf eine Festlegung eines isoliert im Freiraum liegenden GIB ausnahmsweise erfolgen, wenn die Gemeinde gegenüber der Regionalplanung nachweist, dass der Festlegung eines neuen GIB unmittelbar anschließend an die vorhandenen Allgemeinen Siedlungsbereiche oder Bereiche für gewerbliche und industrielle Nutzungen die in Absatz 3 des Ziels genannten Gründe entgegenstehen – selbstverständlich nur insoweit, als dieser Festlegung keine anderen raumordnerischen Festlegungen entgegenstehen. Bei der Festlegung des GIB sind dann vorrangig die im Ziel genannten Flächenpotenziale zu nutzen. Geeignet im Sinne dieser Festlegung ist eine Brachfläche dann, wenn eine gewerbliche / industrielle Nachfolgenutzung möglich ist.

Bezüglich des in diesem Ziel verwendeten Begriffs "kurzwegig" wird auf den ersten Absatz der Erläuterungen zu Grundsatz 6.3-5 verwiesen.

Die Bauleitplanung unterstützt dieses Ziel – insbesondere die vorrangige Verstandortung neuer Bereiche für gewerbliche und industrielle Nutzungen unmittelbar anschließend an den vorhandenen Siedlungsraum – dadurch, dass sie mögliche Konflikte mit benachbarten Nutzungen durch eine geeignete Zonierung der aneinander angrenzenden Allgemeinen Siedlungsbereiche / Bereiche für gewerbliche und industrielle Nutzungen löst. Außerdem wirkt sie auf eine nachhaltige Entwicklung von Gewerbe- und Industriegebieten, die den Schutz von Klima und Umwelt sowie des ressourcenschonenden Wirtschaftens berücksichtigt, hin.

Zu 6.3-4 Interkommunale Zusammenarbeit

Wie schon in den Erläuterungen zu 6.3-3 erwähnt, sprechen viele Gründe dafür, neue GIB unmittelbar anschließend an die vorhandenen Allgemeinen Siedlungsbereiche oder Bereiche für gewerbliche und industrielle Nutzungen festzulegen. Ist dies nicht möglich, ist vorrangig zu prüfen, ob eine interkommunale Zusammenarbeit an solchen Standorten in anderen Gemeinden möglich ist.

Auch angesichts der angespannten Haushaltslage vieler Gemeinden in Nordrhein-Westfalen gewinnt die regionale und interkommunale Zusammenarbeit zunehmend an Bedeutung.

Nur durch Bündelung kommunaler Finanz- und Verwaltungskraft lassen sich die gewachsenen Ansprüche von Unternehmen an Gewerbe- und Industrieflächen (vgl. auch Erläuterungen zu 6.3-1) befriedigen und Qualitätsstandards verwirklichen, die im Standortwettbewerb der Regionen in einem offenen europäischen Markt die Wettbewerbsfähigkeit des Landes, seiner Regionen und Gemeinden stärken.

Chancen der interkommunalen Zusammenarbeit sind dabei z. B. die Risikominimierung bei Vorlauf- und Erschließungskosten, Chancen auf Clusterbildung.

Zu 6.3-5 Anbindung neuer Bereiche für gewerbliche und industrielle Nutzungen

Insbesondere Standorte, die für die Ansiedlung und Erweiterung von emittierenden Gewerbe- und Industriebetrieben gesichert werden, sollen über eine leistungsfähige, möglichst ortsdurchfahrtfreie Anbindung an das überörtliche Verkehrsnetz und einen Anschluss an den ÖPNV verfügen. Standorte mit vorhandenem oder zu erwartendem hohem Aufkommen an Schwerlastverkehr sollen auch an Verkehrsträger mit hoher Transportkapazität (Bahn, Schiff) angeschlossen sein. Sofern notwendig, sind entsprechende Flächen für die Anbindung zu sichern.

Umweltverträgliche Logistikstandorte sind auf multimodale Schnittstellen angewiesen. Dem soll die Regionalplanung durch entsprechende Verortung der gemäß der Erläuterungen zu Ziel 6.1-1 als Teil der Wirtschaftsflächen ermittelten Bedarfe für Logistikflächen Rechnung tragen.

Zu einer nachhaltigen Planung neuer GIB bzw. Erweiterung vorhandener GIB (vgl. Erläuterungen zu 6.3-3) gehört auch, dass die Nutzung vorhandener Wärmepotenziale oder erneuerbarer Energien möglich ist.

6.4 Standorte für landesbedeutsame flächenintensive Großvorhaben

Ziele und Grundsätze

6.4-1 Ziel Standorte für landesbedeutsame flächenintensive Großvorhaben

Als Standorte für landesbedeutsame flächenintensive Großvorhaben werden festgelegt:

1. Datteln/Waltrop,
2. Euskirchen/Weilerswist,
3. Geilenkirchen-Lindern,
4. Grevenbroich-Neurath.

Standorte für landesbedeutsame flächenintensive Großvorhaben sind in dem in den Erläuterungen genannten Flächenumfang zu sichern.

6.4-2 Ziel Inanspruchnahme von Standorten für landesbedeutsame flächenintensive Großvorhaben

Die landesbedeutsamen Standorte für flächenintensive Großvorhaben sind für raumbedeutsame Vorhaben mit besonderer Bedeutung für die wirtschaftliche Entwicklung des Landes Nordrhein-Westfalen vorbehalten, die industriell geprägt sind und einen Flächenbedarf von mindestens 50 ha haben. Diese Größenordnung bezieht sich auf die geplante Endausbaustufe eines einzelnen Großvorhabens oder eines Vorhabensverbundes.

Ausnahmsweise kann für Vorhabenverbünde mehrerer Betriebe ein Standort in Anspruch genommen werden, wenn sichergestellt ist, dass:

- die einzelnen Vorhaben funktionell miteinander verbunden sind und
- die erste Ansiedlung eines Vorhabenverbundes durch ein Produktionsunternehmen mit einem Flächenbedarf von mindestens 10 ha erfolgt.

6.4-3 Grundsatz Entwicklung der Standorte für landesbedeutsame flächenintensive Großvorhaben

Die Standorte für landesbedeutsame flächenintensive Großvorhaben sollen von Land und Kommunen in partnerschaftlicher Zusammenarbeit mit der Wirtschaft geplant, entwickelt und vermarktet werden.

Erläuterungen

Zur Begründung der Festlegungen in Kap. 6.4 wird auf die allgemeinen Erläuterungen in Kap. 6.1 sowie die folgenden Erläuterungen verwiesen.

Zu 6.4-1 Standorte für landesbedeutsame flächenintensive Großvorhaben

In Nordrhein-Westfalen wird seit Jahrzehnten eine Flächenvorsorge für landesbedeutsame flächenintensive Großvorhaben betrieben. Das produzierende Gewerbe in Nordrhein-Westfalen stellt weiterhin eine tragende Säule für die Wirtschaft Nordrhein-Westfalens dar. Rund ein Viertel der Wertschöpfung wird direkt oder indirekt vom produzierenden Gewerbe erbracht.

Damit sich Nordrhein-Westfalen im internationalen Standortwettbewerb auch zukünftig erfolgreich positionieren kann, werden – neben der Flächenvorsorge durch Regional- und Bauleitplanung (vgl. Kap. 6.3) – auch weiterhin eine ausgewählte Anzahl von Standorten für landesbedeutsame flächenintensive Großvorhaben mit besonderer Bedeutung für die wirtschaftliche Entwicklung des Landes Nordrhein-Westfalen gesichert. Dies bietet folgende Vorteile:

- die Neuansiedlung von Großvorhaben wäre von besonderer Bedeutung für das industriepolitische Image des Landes;
- Neuansiedlungen dieser Größenordnung können als industrielle Kerne vielfältige Chancen und Anknüpfungspunkte für kleine und mittlere Unternehmen (KMU) und unternehmensorientierte Dienstleistungen bieten;
- ohne Sicherung würde die Zahl der geeigneten Flächen durch Nutzungskonkurrenzen tendenziell weiter abnehmen.

Grundlage der Auswahl ist eine Untersuchung der überwiegend bereits seit 1978 im LEP gesicherten Standorte für landesbedeutsame flächenintensive Großvorhaben und der aktuellen und zukünftigen Konversionsflächen ab einer Größe von rd. 200 ha (vgl. dazu ausführlicher Anlage 1, Teil A, des Umweltberichtes). Für die Untersuchung wurde auf die bereits in einer Untersuchung des ILS von 2001 verwendeten Kriterien zur Überprüfung der Gebiete für flächenintensive Großvorhaben im LEP von 1995 zurückgegriffen, die dazu nach wie vor als geeignet betrachtet werden. Im Einzelnen waren dies: die Erschließung bzw. Erschließbarkeit, die Verfügbarkeit (Eigentümerstruktur), naturschutzfachliche Restriktionen, Restriktionen bezüglich der Verfügbarkeit von Arbeitskräften ("großräumige Lage") und weitere Restriktionen wie z. B. die Nähe zu Wohngebieten. Die vorliegende Auswahl ergibt sich dadurch, dass im Rahmen der Abwägung bereits genutzte Standorte und Standorte, für die in der Region hinreichend konkretisierte entgegenstehende Planvorstellungen bestehen, ausgenommen wurden.

Die vier Standorte sind im Landesentwicklungsplan durch ein entsprechendes Symbol verortet und in den Regionalplänen räumlich konkret festgelegt:

1. Datteln/Waltrop mit rd. 330 ha,
2. Euskirchen/Weilerswist mit rd. 220 ha,
3. Geilenkirchen-Lindern mit rd. 240 ha,
4. Grevenbroich-Neurath mit rd. 300 ha.

Sie sind auch weiterhin in dem genannten Flächenumfang zu sichern.

Für die drei Standorte Datteln/Waltrop, Euskirchen/Weilerswist und Geilenkirchen-Lindern gibt es bereits Entwicklungsinitiativen. Für diese Standorte wird eine mittelfristige Verfügbarkeit angestrebt. Das schließt die Anbindung an das überregionale Verkehrsnetz (insbesondere Straße und Schiene) ein.

Die vier Standorte sind vor heranrückenden Nutzungen zu schützen, die eine zielkonforme Nutzung erschweren oder unmöglich machen. Um die angestrebte gewerblich-industrielle Nutzung an diesen Standorten zu verwirklichen, müssen daher z. B. benachbarte Allgemeine Siedlungsbereiche ausreichende Schutzabstände einhalten. Bestehende Baurechte bleiben unberührt.

Zu 6.4-2 Inanspruchnahme von Standorten für landesbedeutsame flächenintensive Großvorhaben

Standorte für landesbedeutsame flächenintensive Großvorhaben sind der Ansiedlung von Vorhaben mit besonderer Bedeutung für die wirtschaftliche Entwicklung des Landes Nordrhein-Westfalen vorbehalten. Für die wirtschaftliche Entwicklung des Landes besonders bedeutsam sind Vorhaben, die

- maßgeblich zur Schaffung und Sicherung von Arbeitsplätzen beitragen (arbeitsintensive Betriebe),
- für die im Land vorhandene zuliefernde und weiterverarbeitende Industrie von Bedeutung sind (wichtiges Glied in einer Wertschöpfungskette) oder
- zur Stärkung der Innovationskraft des Landes beitragen (Betriebe oder Betriebsverbünde mit neuen, zukunftsweisenden Produkten oder Produktionsverfahren).

Die Inanspruchnahme der Standorte durch Vorhaben, die weder landesbedeutsam noch flächenintensiv sind, wie z.B. reine Unternehmensverlagerungen, wird grundsätzlich ausgeschlossen. Folgende Ausnahmen sind jedoch möglich:

- Verlagerungen, bei denen Betriebserweiterungen am bisherigen Betriebsstandort nicht mehr möglich sind;
- Entstehen eines zusätzlichen neuen Unternehmensstandortes, wobei der bisherige erhalten bleibt;
- Entwicklung neuer Geschäftsfelder eines Unternehmens.

Die Standorte sind überwiegend für Nutzungen vorgesehen, die industriell geprägt oder für die Industrie von besonderer Bedeutung sind. Dazu zählen beispielsweise Unternehmen des Automobil-, Maschinen- und Anlagenbaus, der pharmazeutischen, chemischen und Kunststoffindustrie, der Energie- und Regelungstechnik oder arbeitsintensive Veredelungsbetriebe des Logistikgewerbes.

Die Standorte dienen nicht der regionalen Versorgung mit Flächen für emittierende Gewerbe- und Industriebetriebe und gehen daher auch nicht in die Ermittlung des regionalen Gewerbeflächenbedarfs ein (s. Kap. 6.3). Die Ansiedlung von großflächigen Einzelhandels-, Freizeit-, Sport- oder Erholungseinrichtungen kommt nicht in Betracht (s. Kap. 6.5 und 6.6).

Der Mindestflächenbedarf für Großvorhaben wird entsprechend der Praxis der Wirtschaftsförderung auf 50 ha festgelegt. Eine Untersuchung im Auftrag von NRW.Invest zeigt z. B., dass von den 75 in Deutschland und in sechs weiteren europäischen Nachbarländern seit 2009 vorgefundenen Investitionsvorhaben > 12 ha die ganz überwiegende Mehrheit einen Flächenbedarf < 50 ha aufwies. Dies zeigt, dass durch die Vorgabe des Mindestflächenbedarfs von 50 ha (und die Vorgabe des Mindestflächenbedarfs von 10 ha für die erste Ansiedlung eines Vorhabenverbundes) eine wirksame Abgrenzung der vier Standorte für landesbedeutsame flächenintensive Großvorhaben gegenüber kommunalen und regionalbedeutsamen Gewerbegebieten gegeben ist. In den Regionen, in denen es schon über einen längeren Zeitraum ein Siedlungsflächenmonitoring gibt, zeigt sich darüber hinaus, dass die meisten Flächeninanspruchnahmen in Gewerbe- bzw. Industriegebieten deutlich unter 10 ha liegen. Gewerbe- und Industriegebiete bzw. die entsprechenden im Regionalplan gesicherten Bereiche für gewerbliche und industrielle Nutzungen wiederum bieten in aller Regel keine zusammenhängenden Flächen größer 50 ha an.

Als „flächenintensives Großvorhaben“ kann in einem begründeten Einzelfall ein Vorhabenverbund mehrerer Betriebe unter den im Ziel genannten und im Folgenden weiter ausgeführten Voraussetzungen anerkannt werden. Bei einem solchen Vorhabenverbund hat zwar jedes einzelne Vorhaben für sich genommen einen geringeren Flächenbedarf als 50 ha, die Vorhaben sind aber funktionell so miteinander verbunden, dass sie in ihrer Gesamtheit in der Endausbaustufe einen Raumanspruch von mindestens 50 ha aufweisen. Auch hier bezieht sich die Größenordnung von 50 ha auf die geplante Endausbaustufe eines Vorhabenverbundes.

Die erste Ansiedlung eines Vorhabenverbundes hat durch ein Unternehmen mit einem Flächenbedarf von mindestens 10 ha zu erfolgen.

Entscheidend ist der aus der funktionellen Verbindung resultierende besondere Raumbedarf der Vorhaben in ihrer Gesamtheit. Im Gegensatz zu einer lediglich organisatorischen oder rechtlichen Verbindung besteht ein funktioneller Verbund beispielsweise im Verhältnis Zulieferbetrieb/technischer Endfertigung oder bei Herstellern eines Produktes aus mehreren chemischen Rohstoffen oder zwischen Betrieben, die Teil eines Innovations- und Wertschöpfungsnetzwerkes sind. Als funktionell verbundene Vorhaben in diesem Sinne wären etwa integrierte chemische Anlagen nach 4. BImSchV bzw. UVPG zu werten (also etwa ein Verbund zur Herstellung von Stoffen oder Stoffgruppen durch chemische Umwandlung im industriellen Umfang, bei dem sich mehrere Einheiten nebeneinander befinden und in funktioneller Hinsicht miteinander verbunden sind). Die gemeinsame Platzierung funktionell verbundener Vorhaben an einem einzigen Standort vermeidet ein Verkehrsaufkommen zwischen den Einzelvorhaben bzw. ermöglicht überhaupt erst derartige aufeinander angewiesene Nutzungen.

Ein raumordnerischer Vertrag, der auch private Vorhabenträger bindet, ist insbesondere bei Inanspruchnahme des Standortes durch einen funktionellen Vorhabenverbund zu empfehlen.

Zu 6.4-3 Entwicklung der Standorte für landesbedeutsame flächenintensive Großvorhaben

Wenn die Entwicklung eines Standortes für landesbedeutsame flächenintensive Großvorhaben ansteht, so soll dieses in enger Zusammenarbeit von Land, Regionen und Kommunen mit der Wirtschaft erfolgen, weil damit erhebliche Koordinierungs- und Finanzierungsleistungen verbunden sind. Das betrifft insbesondere die Optimierung der Verkehrsanbindung und den Erwerb der Grundstücke.

Es soll eine gezielte Vermarktung durch die landeseigene Wirtschaftsförderungsgesellschaft unter Beteiligung der kommunalen Kooperationspartner erfolgen.

6.5 Großflächiger Einzelhandel

Ziele und Grundsätze

6.5-1. Ziel Standorte des großflächigen Einzelhandels nur in Allgemeinen Siedlungsbereichen
Kerngebiete und Sondergebiete für Vorhaben im Sinne des § 11 Absatz 3 Baunutzungsverordnung dürfen nur in regionalplanerisch festgelegten Allgemeinen Siedlungsbereichen dargestellt und festgesetzt werden.

6.5-2 Ziel Standorte des großflächigen Einzelhandels mit zentrenrelevanten Kernsortimenten nur in zentralen Versorgungsbereichen

Dabei dürfen Kerngebiete und Sondergebiete für Vorhaben im Sinne des § 11 Absatz 3 Baunutzungsverordnung mit zentrenrelevanten Kernsortimenten nur:

- in bestehenden zentralen Versorgungsbereichen sowie
- in neu geplanten zentralen Versorgungsbereichen in städtebaulich integrierten Lagen, die aufgrund ihrer räumlichen Zuordnung sowie verkehrsmäßigen Anbindung für die Versorgung der Bevölkerung zentrale Funktionen des kurz-, mittel- oder langfristigen Bedarfs erfüllen sollen, dargestellt und festgesetzt werden.

Zentrenrelevant sind

- die Sortimente gemäß Anlage 1 und
- weitere von der jeweiligen Gemeinde als zentrenrelevant festgelegte Sortimente (ortstypische Sortimentsliste).

Ausnahmsweise dürfen Sondergebiete für Vorhaben im Sinne des § 11 Absatz 3 Baunutzungsverordnung mit nahversorgungsrelevanten Kernsortimenten auch außerhalb zentraler Versorgungsbereiche dargestellt und festgesetzt werden, wenn nachweislich:

- eine Lage in den zentralen Versorgungsbereichen aus städtebaulichen oder siedlungsstrukturellen Gründen, insbesondere der Erhaltung gewachsener baulicher Strukturen oder der Rücksichtnahme auf ein historisch wertvolles Ortsbild, nicht möglich ist und
- die Bauleitplanung der Gewährleistung einer wohnortnahen Versorgung mit nahversorgungsrelevanten Sortimenten dient und
- zentrale Versorgungsbereiche von Gemeinden nicht wesentlich beeinträchtigt werden.

6.5-3 Ziel Beeinträchtungsverbot

Durch die Darstellung und Festsetzung von Kerngebieten und Sondergebieten für Vorhaben im Sinne des § 11 Absatz 3 Baunutzungsverordnung mit zentrenrelevanten Sortimenten dürfen zentrale Versorgungsbereiche von Gemeinden nicht wesentlich beeinträchtigt werden.

6.5-4 Grundsatz Nicht zentrenrelevante Kernsortimente: Verkaufsfläche

Bei der Darstellung und Festsetzung von Sondergebieten für Vorhaben im Sinne des § 11 Absatz 3 Baunutzungsverordnung mit nicht zentrenrelevanten Kernsortimenten soll der zu erwartende Gesamtumsatz der durch die jeweilige Festsetzung ermöglichten Einzelhandelsnutzungen die Kaufkraft der Einwohner der jeweiligen Gemeinde für die geplanten Sortimentsgruppen nicht überschreiten.

6.5-5 Ziel Nicht zentrenrelevante Kernsortimente: Standort, relativer Anteil zentrenrelevanter Randsortimente

Sondergebiete für Vorhaben im Sinne des § 11 Absatz 3 Baunutzungsverordnung mit nicht zentrenrelevanten Kernsortimenten dürfen nur dann auch außerhalb von zentralen Versorgungsbereichen dargestellt und festgesetzt werden, wenn der Umfang der zentrenrelevanten Sortimente maximal 10 % der Verkaufsfläche beträgt und es sich bei diesen Sortimenten um Randsortimente handelt.

6.5-6 Grundsatz Nicht zentrenrelevante Kernsortimente: Verkaufsfläche zentrenrelevanter Randsortimente

Der Umfang der zentrenrelevanten Randsortimente eines Sondergebietes für Vorhaben im Sinne des § 11 Absatz 3 Baunutzungsverordnung mit nicht zentrenrelevanten Kernsortimenten soll außerhalb von zentralen Versorgungsbereichen 2.500 m² Verkaufsfläche nicht überschreiten.

6.5-7 Ziel Überplanung von vorhandenen Standorten mit großflächigem Einzelhandel

Abweichend von den Festlegungen 6.5-1 bis 6.5-6 dürfen vorhandene Standorte von Vorhaben im Sinne des § 11 Absatz 3 Baunutzungsverordnung außerhalb von zentralen Versorgungsbereichen als Sondergebiete gemäß § 11 Absatz 3 Baunutzungsverordnung dargestellt und festgesetzt werden. Dabei sind die Sortimente und deren Verkaufsflächen in der Regel auf die Verkaufsflächen, die baurechtlichen Bestandsschutz genießen, zu begrenzen. Wird durch diese Begrenzung die zulässige Nutzung innerhalb einer Frist von sieben Jahren ab Zulässigkeit aufgehoben oder geändert, sind die Sortimente und deren Verkaufsflächen auf die zulässigen Verkaufsflächenobergrenzen zu begrenzen. Ein Ersatz zentrenrelevanter durch nicht zentrenrelevante Sortimente ist möglich.

Ausnahmsweise kommen auch geringfügige Erweiterungen in Betracht, wenn dadurch keine wesentliche Beeinträchtigung zentraler Versorgungsbereiche von Gemeinden erfolgt.

6.5-8 Ziel Einzelhandelsagglomerationen

Die Gemeinden haben dem Entstehen neuer sowie der Verfestigung und Erweiterung bestehender Einzelhandelsagglomerationen außerhalb Allgemeiner Siedlungsbereiche entgegenzuwirken. Darüber hinaus haben sie dem Entstehen neuer sowie der Verfestigung und Erweiterung bestehender Einzelhandelsagglomerationen mit zentrenrelevanten Sortimenten außerhalb zentraler Versorgungsbereiche entgegenzuwirken. Sie haben sicherzustellen, dass eine wesentliche Beeinträchtigung zentraler Versorgungsbereiche von Gemeinden durch Einzelhandelsagglomerationen vermieden wird.

6.5-9 Grundsatz Regionale Einzelhandelskonzepte

Regionale Einzelhandelskonzepte sind bei der Aufstellung und Änderung von Regionalplänen in die Abwägung einzustellen.

6.5-10 Ziel Vorhabenbezogene Bebauungspläne für Vorhaben im Sinne des § 11 Absatz 3 Baunutzungsverordnung

Vorhabenbezogene Bebauungspläne für Vorhaben im Sinne des § 11 Absatz 3 Baunutzungsverordnung sind, soweit von § 12 Absatz 3a Satz 1 Baugesetzbuch kein Gebrauch gemacht wird, nur zulässig, wenn sie den Anforderungen der Festlegungen 6.5-1, 6.5-7 und 6.5-8 entsprechen; im Falle von zentrenrelevanten Kernsortimenten haben sie zudem den Festlegungen 6.5-2 und 6.5-3, im Falle von nicht zentrenrelevanten Kernsortimenten den Festlegungen 6.5-3, 6.5-4, 6.5-5 und 6.5-6 zu entsprechen.

Anlage 1

- Papier/Bürobedarf/Schreibwaren,
 - Bücher,
 - Bekleidung, Wäsche,
 - Schuhe, Lederwaren,
 - medizinische, orthopädische, pharmazeutische Artikel,
 - Haushaltswaren, Glas/Porzellan/Keramik,
 - Spielwaren,
 - Sportbekleidung, Sportschuhe, Sportartikel (ohne Teilsortimente Angelartikel, Campingartikel, Fahrräder und Zubehör, Jagdartikel, Reitartikel und Sportgroßgeräte),
 - Elektrogeräte, Medien (= Unterhaltungs- und Kommunikationselektronik, Computer, Foto – ohne Elektrogroßgeräte, Leuchten),
 - Uhren, Schmuck
- und
- Nahrungs- und Genussmittel (gleichzeitig nahversorgungsrelevant),
 - Gesundheits- und Körperpflegeartikel (gleichzeitig nahversorgungsrelevant).

Erläuterungen

Zur Begründung der Festlegungen in Kap. 6.5 wird auf die allgemeinen Erläuterungen in Kap. 6.1 sowie die folgenden Erläuterungen verwiesen.

Zu 6.5-1 Standorte des großflächigen Einzelhandels nur in Allgemeinen Siedlungsbereichen

Die regionalplanerisch dargestellten Allgemeinen Siedlungsbereiche sind Gebiete, die vorrangig Siedlungsfunktionen erfüllen oder erfüllen sollen und aus denen – im Sinne der "Stadt der kurzen Wege" – Flächen unterschiedlichster Nutzungen entwickelt wurden oder werden sollen. Dies beinhaltet auch die Flächen für Vorhaben i. S. d. § 11 Abs. 3 BauNVO. Die Integration dieser Flächen in die Allgemeinen Siedlungsbereiche unterstützt die Verringerung der räumlichen Distanzen zwischen Wohnen, Arbeiten, (Nah)Versorgung, Dienstleistungen, Freizeit- und Bildungsangeboten etc. und damit auch die gleichberechtigte gesellschaftliche Teilhabe der gesamten Bevölkerung an solchen Angeboten. Eine derart kompakte Siedlungsstruktur kann darüber hinaus zur Vermeidung von Verkehr mit den damit verbundenen Emissionen und einer reduzierten Freirauminanspruchnahme bzw. -zerschneidung führen.

Ergänzend kommt hinzu, dass Gewerbe- und Industriebetriebe, die erhebliche Emissionen erzeugen, Einschränkungen bei der Standortwahl unterliegen, u. a. weil sie Abstandserfordernisse beachten müssen. Daher sind die von der Regionalplanung insbesondere für diese Betriebe zu sichernden Bereiche für ge-

werbliche und industrielle Nutzungen (GIB) von anderen Nutzungen, wie z. B. der Einzelhandelsnutzung, freizuhalten, die diesen Einschränkungen der Standortwahl nicht unterliegen.

Zu 6.5-2 Standorte des großflächigen Einzelhandels mit zentrenrelevanten Kernsortimenten nur in zentralen Versorgungsbereichen

Das Ziel greift das raumordnerische Integrationsgebot auf und konkretisiert insbesondere den raumordnerischen Grundsatz des § 2 Abs. 2 Nr. 3 Satz 3 ROG durch die raumordnerischen Vorgaben für die Bauleitplanung. Bauleitplanung für die Errichtung oder Erweiterung von Vorhaben i. S. d. § 11 Abs. 3 BauNVO mit zentrenrelevantem Kernsortiment ist damit nur noch in zentralen Versorgungsbereichen der Gemeinden möglich, sofern nicht die in den Festlegungen enthaltenen Ausnahmen greifen. Das Ziel gilt nicht für die Teile von Kerngebieten, in denen nach § 7 Abs. 4 BauNVO Vorhaben i. S. d. § 11 Abs. 3 BauNVO mit zentrenrelevantem Kernsortiment ausgeschlossen sind.

Das Kernsortiment eines Einzelhandelsbetriebes bezeichnet – in Abgrenzung zum Randsortiment (vgl. Erläuterungen zu Ziel 6.5-5) – den Hauptteil des Warenangebotes, der nach herrschender fachlicher Meinung einem bestimmten Sortimentsbereich zuzuordnen bzw. entsprechend zu klassifizieren ist und zudem hinreichend scharf konturiert werden kann. Das Kernsortiment bestimmt somit in der Regel auch die Art eines Einzelhandelsbetriebes.

Die Zentrenrelevanz eines Sortiments bestimmt sich gemäß Ziel 6.5-2 anhand zweier Kriterien: Den in Anlage 1 genannten Sortimenten als festem verbindlichen Kern von zentrenrelevanten Sortimenten und den in den ortstypischen Sortimentslisten als zentrenrelevant festgelegten Sortimenten.

Stets zentrenrelevant in Nordrhein-Westfalen sind zunächst die in Anlage 1 genannten Sortimente. Diese Sortimente prägen in besonderem Maße die Angebotsstruktur nordrhein-westfälischer Innenstädte, wie auch der Innenstädte bundesweit. In ihrem Zusammenspiel leisten sie einen wichtigen Beitrag zur Vielfalt des innerstädtischen Einzelhandelsangebotes. Nicht zuletzt aufgrund ihrer Magnetfunktion tragen sie sehr wesentlich zur Belebung (Passantenfrequenz) sowie Attraktivität der Innenstädte bei. Die Sortimente gemäß Anlage 1 wurden auf der Grundlage einer Analyse der Verteilung der sortimentspezifischen Verkaufsflächen nach Lagen innerhalb und außerhalb der nordrhein-westfälischen Innenstädte, der Sortimentsstruktur in den untersuchten nordrhein-westfälischen Gemeinden sowie der Auswertung vorliegender ortstypischer Sortimentslisten gutachterlich ermittelt (vgl. "Grundlagen für die Erarbeitung einer neuen landesplanerischen Regelung zur Steuerung des großflächigen Einzelhandels", Junker und Kruse, Dortmund, Juni 2011). Bei den Sortimenten gemäß Anlage 1 wurden die Teilsortimente ausgenommen, bei denen die Untersuchung von Junker und Kruse ergeben hatte, dass eine ortstypische Differenzierung sinnvoll sein könnte. Bei den Sortimenten gemäß Anlage 1 handelt es sich damit um den verbindlichen Kern an Sortimenten, der stets als zentrenrelevant anzusehen ist und hinter den die Gemeinden bei der Konkretisierung der Zielvorgabe nicht zurückfallen können. Diese Sortimente geben damit einen landesplanerischen Mindeststandard zum Schutz der zentralen Versorgungsbereiche vor.

Daneben wird zur Konkretisierung der Zentrenrelevanz der Sortimente aber auch auf die örtlichen Verhältnisse Bezug genommen – und zwar insofern, als neben den für ganz Nordrhein-Westfalen geltenden Sortimenten gemäß Anlage 1 auf die vor Ort als zentrenrelevant festgelegten Sortimente (ortstypische Sortimentslisten) zurückgegriffen wird. Über die in Anlage 1 genannten Sortimente hinaus, die lediglich den gemeinsamen Kern an zentrenrelevanten Sortimenten in Nordrhein-Westfalen bezeichnen, kann es in den Gemeinden in Nordrhein-Westfalen weitere Sortimente mit Zentrenrelevanz geben. Um auch insoweit einen angemessenen, auf die örtlichen Verhältnisse bezogenen Schutz zu gewährleisten, können die Gemeinden diese Sortimente in ortstypische Sortimentslisten aufnehmen.

Den Gemeinden wird damit ermöglicht, das Schutzniveau auf die jeweiligen örtlichen zentralen Versorgungsbereiche zuzuschneiden. Über die ortstypischen Sortimentslisten verbleibt den Gemeinden jenseits des für alle Gemeinden verbindlichen Kerns der Sortimente gemäß Anlage 1 ein gestaltbarer Rahmen, in dem das Integrationsgebot einer Konkretisierung zugänglich ist.

Bezüglich der Festlegung ortstypischer Sortimentslisten wird auf den Einzelhandelserlass des Landes Nordrhein-Westfalen in der jeweils gültigen Fassung verwiesen.

Räumlich bezieht sich das Integrationsgebot auf "zentrale Versorgungsbereiche". Dieser Begriff wird nicht nur im Baugesetzbuch und in der Baunutzungsverordnung an vielen Stellen genannt, sondern ist auch zentraler Bestandteil des Raumordnungsrechts (so etwa § 2 Abs. 2 Nr. 2 ROG).

Zentrale Versorgungsbereiche können sich sowohl aus den tatsächlichen Verhältnissen (so im Rahmen des § 34 Abs. 3 BauGB) als auch aus planerischen Festsetzungen und Darstellungen ergeben (vgl. § 9 Abs. 2a BauGB). Daran knüpft Ziel 6.5-2 an.

Soweit der Begriff der zentralen Versorgungsbereiche auf die tatsächlichen Gegebenheiten Bezug nimmt, kann er aufgrund der zu den oben genannten Vorschriften ergangenen Rechtsprechung, insbesondere zu § 34 Abs. 3 BauGB, bestimmt werden.

Zentrale Versorgungsbereiche sind danach räumlich abgrenzbare Bereiche einer Gemeinde, denen aufgrund vorhandener Einzelhandelsnutzungen – häufig ergänzt durch diverse Dienstleistungen und gastronomische Angebote – eine Versorgungsfunktion über den unmittelbaren Nahbereich hinaus zukommt. Innenstädte sind, in der Regel als Versorgungsbereiche zentral, weil sie nach Lage, Art und Zweckbestimmung nicht nur der Versorgung ihrer Bewohner dienen, sondern auf einen Kundenkreis aus einem größeren Einzugsbereich ausgerichtet sind. Für Innenstädte ist typisch, dass in ihnen ein breites Spektrum von Waren für den lang-, mittel- und kurzfristigen Bedarf angeboten wird (BVerwG, Urt. v. 11.10.2007, 4 C 7.07 = BVerwGE 129, 307). Versorgungsbereiche sind jedoch nicht nur dann "zentral", wenn sie nach Lage, Art und Zweckbestimmung der gemeindeweiten bzw. übergemeindlichen Versorgung dienen, sondern auch Bereiche für die Grund- oder Nahversorgung können zentrale Versorgungsbereiche i. S. d. § 34 Abs. 3 BauGB sein (OVG NRW, Urt. v. 11.12.2006, 7 A 964.05 = BauR 2007, 845).

Zentrale Versorgungsbereiche können sich nicht nur aus den tatsächlichen örtlichen Verhältnissen, sondern auch aus entsprechenden gemeindlichen Planungen ergeben. Gemäß Ziel 6.5-2 wird die Ansiedlung von Vorhaben im Sinne des § 11 Abs. 3 BauNVO mit zentrenrelevanten Kernsortimenten auch in solchen zentralen Versorgungsbereichen erlaubt, die von den Gemeinden als zentrale Versorgungsbereiche festgelegt wurden.

Intention des Landes ist es ausweislich der Begründung zum LEP NRW – Sachlicher Teilplan Großflächiger Einzelhandel –, eine nachhaltige Raumentwicklung gemäß § 1 Abs. 2 Raumordnungsgesetz (ROG) zu unterstützen – und zwar durch die Stärkung der Zentren, eine kompakte Siedlungsentwicklung und eine Reduzierung der Freirauminanspruchnahmen. Die in Ziel 6.5-2 vorgegebenen landesplanerischen Kriterien stellen sicher, dass dieser auch mit dem Integrationsgebot verfolgte Zweck nicht durch Gemeinden unterlaufen werden kann, indem sie an städtebaulich nicht integrierten Standorten neue zentrale Versorgungsbereiche planen. Bauleitplanung für Vorhaben im Sinne des § 11 Abs. 3 BauNVO mit zentrenrelevanten Kernsortimenten ist damit nur dort möglich, wo aufgrund der vorhandenen örtlichen Gegebenheiten wesentliche Bedarfsfunktionen erfüllt werden können. Auch hierbei geht es um eine Vorgabe für die Verortung von Bauleitplanung für Vorhaben i. S. d. § 11 Abs. 3 BauNVO mit zentrenrelevanten Kernsortimenten. Es geht insofern nicht um die Vorgabe allgemeiner Kriterien für neue zentrale Versorgungsbereiche.

Die Planung zentraler Versorgungsbereiche durch die Gemeinden ist mit erheblichen Rechtswirkungen insbesondere im Hinblick auf die Zulässigkeit von Einzelhandelsgroßvorhaben verbunden. Deshalb scheint eine verfahrensmäßige Beteiligung der Öffentlichkeit und der berührten Behörden und sonstigen Träger öffentlicher Belange sowie eine Abwägung i. S. v. § 1 Abs. 7 BauGB und ein Beschluss durch den Rat der Gemeinde für die Planung neuer zentraler Versorgungsbereiche erforderlich. Es bietet sich in diesem Zusammenhang an, entsprechend den Verfahren nach §§ 3 ff. BauGB Beteiligungen auch bei der Aufstellung eines gemeindlichen Einzelhandelskonzepts durchzuführen. Die Ergebnisse eines von der Gemeinde beschlossenen gemeindlichen Einzelhandelskonzepts i. S. v. § 1 Abs. 6 Nr. 11 BauGB sind bei der Aufstellung der Bauleitpläne zu berücksichtigen. Zentrale Versorgungsbereiche können zur verfahrensmäßigen Absicherung der damit verbundenen Rechtswirkungen auch im Flächennutzungsplan dargestellt werden. Näheres zur Abgrenzung zentraler Versorgungsbereiche findet sich im Einzelhandelserlass des Landes Nordrhein-Westfalen in der jeweils gültigen Fassung.

Der Nachweis, dass die in Ziel 6.5-2 vorgegebenen landesplanerischen Kriterien erfüllt sind, muss sich aus der Begründung zum Flächennutzungsplan bzw. zum Bebauungsplan ergeben.

Die stetig rückläufige Zahl von flächenmäßig kleineren Lebensmittelgeschäften ist eine Entwicklung, die mit dem demographischen Wandel noch fortschreiten wird; insbesondere Lebensmittelsupermärkte mit Vollsortiment übernehmen zunehmend die Aufgabe der wohnortnahen Versorgung mit Gütern des täglichen Bedarfs, den nahversorgungsrelevanten Sortimenten.

Diesem Bedürfnis der wohnortnahen Versorgung mit Gütern des täglichen Bedarfs trägt die Regelung zum einen bereits insofern Rechnung, als lediglich "Vorhaben im Sinne des § 11 Abs. 3 BauNVO" in die zentralen Versorgungsbereiche verwiesen werden. Denn die Inbezugnahme auf § 11 Abs. 3 BauNVO stellt sicher,

dass lediglich solche großflächigen Vorhaben, die nachteilige Auswirkungen auf (u. a.) zentrale Versorgungsbereiche haben können, von der Festlegung in Ziel 6.5-2 erfasst werden.

Gemäß Einzelhandelserlass des Landes Nordrhein-Westfalen vom 22.09.2008 (Nr. 2.8) bzw. Bericht der Arbeitsgruppe "Strukturwandel im Lebensmitteleinzelhandel und § 11 Abs. 3 BauNVO" vom 30. April 2002 (ZfBR 2002, S. 598) „reicht die in § 11 Abs. 3 BauNVO angelegte Flexibilität grundsätzlich aus, um unter Berücksichtigung des Einzelfalls sachgerechte Standortentscheidungen für Betriebe des Lebensmitteleinzelhandels zu treffen. Auch bei Erreichen der Großflächigkeitsschwelle von 800 m² Verkaufsfläche [...] und oberhalb des Regelvermutungswertes von 1.200 m² Geschossfläche können Anhaltspunkte dafür bestehen, dass die in § 11 Abs. 3 Satz 2 BauNVO bezeichneten Auswirkungen (z. B. auf Verkehr, Umwelt, Entwicklung zentraler Versorgungsbereiche und die verbrauchernahe Versorgung) nicht vorliegen.“ Gehen von einem Vorhaben nicht die in § 11 Abs. 3 Satz 2 BauNVO bezeichneten Auswirkungen aus, unterliegt eine dieses Vorhaben zulassende Bauleitplanung auch nicht den Vorgaben des Integrationsgebots.

Die in Ziel 6.5-2 formulierte Ausnahmeregelung trägt der Tatsache Rechnung, dass die Neuansiedlung oder Erweiterung eines solchen Betriebes des Lebensmitteleinzelhandels unter Umständen die Darstellung und Festsetzung eines Sondergebietes für Vorhaben i. S. d. § 11 Abs. 3 BauNVO erfordern kann. Zur Sicherung einer wohnortnahen Versorgung vor allem mit Lebensmitteln kann es ausnahmsweise geboten sein, von der sonst geltenden Bindung des zentrenrelevanten Einzelhandels an die zentralen Versorgungsbereiche abzuweichen.

Während eine solche Ausnahme der Sicherung der Nahversorgung dient, dürfen die Innenstädte und örtlichen Zentren durch die Ansiedlung solcher Vorhaben nicht geschwächt werden. Auch nach der Untersuchung von Junker und Kruse "stellen die Warengruppen aus dem Bereich der täglichen Bedarfsdeckung wichtige Frequenzbringer dar" – und zwar in den zentralen Versorgungsbereichen aller Hierarchiestufen, mit Ausnahme der Hauptgeschäftszentren der Oberzentren (vgl. "Grundlagen für die Erarbeitung einer neuen landesplanerischen Regelung zur Steuerung des großflächigen Einzelhandels", Junker und Kruse, Dortmund, Juni 2011, S. 28). Der LEP NRW – Sachlicher Teilplan Großflächiger Einzelhandel bindet die Ausnahme daher an enge und abschließende Voraussetzungen. Diese stellen sicher, dass die Ausnahme nur in sachlich begründeten Fällen greift und das mit dem Integrationsverbot verbundene Ziel nicht unterlaufen wird.

So kann die Voraussetzung gemäß dem ersten Spiegelstrich, d. h. eine Lage ist in den zentralen Versorgungsbereichen aus städtebaulichen oder siedlungsstrukturellen Gründen nicht möglich, bei sehr kleinteilig parzellierten zentralen Versorgungsbereichen im ländlichen Raum erfüllt sein.

Nach dem zweiten Spiegelstrich kommt eine solche Bauleitplanung zur Ansiedlung eines Vorhabens im Sinne des § 11 Abs. 3 BauNVO mit zentrenrelevantem Kernsortiment nur zur Gewährleistung einer "wohnortnahen" Versorgung in Betracht. Diese Voraussetzung ist von den jeweiligen siedlungsstrukturellen Gegebenheiten abhängig. Sie setzt in der Regel die fußläufige Erreichbarkeit voraus, mindestens aber die Erreichbarkeit mit dem Öffentlichen Personennahverkehr.

Zu der Bestimmung einer wesentlichen Beeinträchtigung zentraler Versorgungsbereiche – dritter Spiegelstrich – wird auf die entsprechenden Erläuterungen zu Ziel 6.5-3 verwiesen.

Die Voraussetzungen für die Ausnahme sind im Ziel abschließend aufgeführt; der Nachweis für das Vorliegen der Ausnahmeveraussetzungen ist durch die Gemeinde zu führen.

Zu 6.5-3 Beeinträchtigungsverbot

Die Zentrenverträglichkeit der durch die Darstellung und Festsetzung von Kerngebieten und Sondergebieten für Vorhaben i. S. d. § 11 Abs. 3 BauNVO ermöglichten Einzelhandelsnutzungen hängt sowohl vom Standort als auch von Art und Umfang des möglichen Warenangebotes ab. Aus diesem Grund stellt Ziel 6.5-3 auf die wesentliche Beeinträchtigung zentraler Versorgungsbereiche durch zentrenrelevante Sortimente ab. Das raumordnerische Beeinträchtigungsverbot belässt der Gemeinde einen gegenüber dem allgemeinen Kongruenzgebot größeren Spielraum, stellt jedoch gleichzeitig sicher, dass zentrale Versorgungsbereiche der Standortgemeinde und der benachbarten Gemeinden nicht wesentlich beeinträchtigt werden.

Das Beeinträchtigungsverbot wird durch überörtliche Interessen getragen. Zwar hat das Beeinträchtigungsverbot auch städtebauliche Bedeutung für die jeweilige örtliche kommunale Planung, wie sich aus § 2 Abs. 2 und § 34 Abs. 3 BauGB ergibt. Das schließt allerdings eine Raumbedeutsamkeit nicht aus. Soweit die

Versorgungsbereiche eine überörtliche Versorgungsfunktion erfüllen (in der Regel Mittel- und Oberzentren), ist mit dem Beeinträchtigungsverbot zugleich die zentralörtliche Versorgungsfunktion der jeweiligen Gemeinde im Hinblick auf den Einzelhandel geschützt. Überörtliche Interessen rechtfertigen die Festlegung aber auch dann, wenn die jeweiligen zentralen Versorgungsbereiche keine überörtliche Versorgungsfunktion haben. Aufgabe der Raumordnung ist es u. a., die Versorgung mit Dienstleistungen und Infrastrukturen der Daseinsvorsorge, insbesondere die Erreichbarkeit von Einrichtungen und Angeboten der Grundversorgung für alle Bevölkerungsgruppen in angemessener Weise zu gewährleisten (§ 3 Abs. 2 Nr. 3 ROG). Diese Aufgabe stellt das Gesetz in einen Zusammenhang mit dem Zentrale-Orte-Konzept. Dieses soll eine ausreichende Versorgung auch wenig mobiler Bevölkerungsgruppen sichern. Hierbei handelt es sich um überörtliche Interessen, die das Beeinträchtigungsverbot unterstützen soll. Die Zielqualität vergleichbarer raumordnerischer Beeinträchtigungsverbote haben verschiedene Oberverwaltungsgerichte anerkannt; auch das Bundesverwaltungsgericht hat ein solches nicht in Zweifel gezogen (vgl. OVG Lüneburg, Ur. v. 15.03.2012, 1 KN 152/10; VGH BW, Ur. v. 17.12.2009, 3 S 2110/08; OVG Koblenz, Ur. v. 15.10.2008, 1 A 10388/08; BVerwG, Ur. v. 16.12.2010, 4 C 8.10).

Dass der Begriff der "wesentlichen Beeinträchtigung" eines Versorgungsbereichs justitiabel ist, hat grundlegend die Rechtsprechung zu § 34 Abs. 3 BauGB gezeigt (BVerwG, Ur. v. 11.10.2007, 4 C 7/07 = BVerwGE 129, 307). Auf diese Rechtsprechung kann daher auch zur Auslegung des Beeinträchtigungsverbots des LEP NRW – Sachlicher Teilplan Großflächiger Einzelhandel – zurückgegriffen werden.

Danach ist eine wesentliche Beeinträchtigung eines zentralen Versorgungsbereichs in jedem Fall anzunehmen, wenn die Funktionsfähigkeit des betroffenen zentralen Versorgungsbereichs in beachtlichem Ausmaß beeinträchtigt und damit gestört wird. Eine solche Funktionsstörung liegt vor, wenn der zentrale Versorgungsbereich seinen Versorgungsauftrag generell oder hinsichtlich einzelner Branchen nicht mehr in substantieller Weise wahrnehmen kann.

Bei der Beurteilung, ob eine wesentliche Beeinträchtigung zu erwarten ist, sind im Rahmen einer Gesamtbetrachtung alle relevanten Umstände des jeweiligen Einzelfalls in den Blick zu nehmen. Dabei sind unter anderem die durch eine Planung zu erwartenden Kaufkraftabflüsse oder prognostizierte Umsatzverteilungen geeignet, städtebaulich relevante schädliche Auswirkungen zu konkretisieren und Funktionsstörungen aufzuzeigen (BVerwG, Urteile v. 11.10.2007, 4 C 7.07 und 17.12.2009, 4 C 2.08). Für die dafür erforderliche Auswirkungsanalyse und -bewertung sind die Verkaufsflächengrößen, das Warensortiment und die Flächenproduktivitäten des mit der Planung verfolgten Vorhabens zentrale Kenngrößen. Die Auswirkungen sind dabei aus Sicht eines realistischen ungünstigen Falles (worst-case-Betrachtung) zu prognostizieren (vgl. OVG NRW, Ur. v. 02.10.2013, 7 D 18/13.NE). Für eine realitätsnahe Betrachtung kann es erforderlich sein, neben dem im Einzugsgebiet bereits vorhandenen Verkaufsflächenbestand auch die bis zum Markteintritt des Planvorhabens sicheren, konkret zu erwartenden Veränderungen (Hinzutreten planungsrechtlich abgesicherter weiterer Einzelhandelsansiedlungen wie ebenso absehbare Schließungen) zu berücksichtigen (vgl. OVG NRW, Ur. v. 01.12.2015, 10 D 91/13.NE). Auch bei allgemeinen Kerngebietsausweisungen ohne konkret anstehende Vorhaben i. S. d. § 11 Abs. 3 BauNVO sind die Auswirkungen dieser Bauleitplanung durch eine "worst-Case-Betrachtung" zu ermitteln.

Ein erster Anhaltswert für die Annahme einer Funktionsstörung ist ein Umsatzverlust bei zentren- oder nahversorgungsrelevanten Sortimenten von ca. 10 %. Allerdings kann auch ein geringerer Umsatzverlust eine Funktionsstörung zur Folge haben, wenn sich gewichtige Auswirkungen auf Grund der städtebaulichen Zusammenhänge ergeben; ebenso kann sich ein höherer Umsatzverlust als noch unschädlich erweisen (zu dem Vorstehenden s. u.a. BVerwG, Beschlüsse v. 22.12.2009, 4 B 25.09 und 03.08.2011, 4 BN 15.11; s. ebenfalls OVG NRW, Ur. v. 01.02.2010, 7 A 1635/07 und v. 02.10.2013, 7 D 18/13.NE). Deswegen ist für jeden Einzelfall im Rahmen einer Gesamtbetrachtung zu prognostizieren, ob die jeweilige Umsatzumverteilung in wesentliche Beeinträchtigungen von zentralen Versorgungsbereichen umschlägt.

Dabei sind – neben der voraussichtlichen Umsatzumverteilung – insbesondere zu berücksichtigen (vgl. BVerwG, Urteile v. 11.10.2007, 4 C 7.07 und 17.12.2009, 4 C 2.08; OVG Münster, Urteile v. 11.12.2006, 7 A 964/05 und 01.02.2010, 7 A 1635/07; OVG Lüneburg, Ur. v. 15.03.2012, 1 KN 152/10):

- die durch die Bauleitplanung ermöglichten Verkaufsflächen im Vergleich zu den in den zentralen Versorgungsbereichen vorhandenen Verkaufsflächen derselben Branche;
- eine "Vorschädigung" der betroffenen zentralen Versorgungsbereiche bspw. durch bestehende Leerstände;
- die Gefährdung vorhandener „Magnetbetriebe“, die maßgebliche Bedeutung für die Funktionsfähigkeit der betroffenen zentralen Versorgungsbereiche haben;
- die Sortimentsstruktur des neuen Vorhabens, insbesondere wenn es auf solche Sortimente ausgerichtet ist, die für zentrale Versorgungsbereiche einen maßgeblichen Frequenzbringer darstellen;
- das Vorhandensein branchengleicher Einzelhandelsangebote an nicht integrierten Standorten im Einzugsbereich der betroffenen zentralen Versorgungsbereiche;

- die Kundenattraktivität der Planung durch standortbedingte Synergieeffekte;
- die räumliche Distanz zwischen der Planung und den betroffenen zentralen Versorgungsbereichen;
- der Ausfall eines einzelnen Sortiments, wenn es sich um ein "besonders zentrenrelevantes Leitsortiment" handelt.

Zu 6.5-4 Nicht zentrenrelevante Kernsortimente: Verkaufsfläche

Die im Rahmen der bereits erwähnten Untersuchung ("Grundlagen für die Erarbeitung einer neuen landesplanerischen Regelung zur Steuerung des großflächigen Einzelhandels", Junker und Kruse, Dortmund, Juni 2011) durchgeführte prognostische Modellrechnung zur Erweiterung und Ansiedlung von drei Möbelfachmärkten in der Region Südwestfalen verdeutlicht exemplarisch das komplexe Wirkungsgeflecht regionaler Auswirkungen entsprechender Vorhaben. Neben möglichen negativen Auswirkungen auf zentrale Versorgungsbereiche (eher bei Neuansiedlungen als bei Erweiterungsvorhaben) konnten insbesondere negative Auswirkungen auf die verbrauchernahe Versorgung sowie weitere negative Folgewirkungen, z. B. im verkehrlichen Bereich (deutlich verkehrsinduzierende Wirkung), nachgewiesen werden. In der Untersuchung wurde dabei festgestellt, dass das Ausmaß negativer Auswirkungen in der Region neben der Gesamtdimensionierung eines Ansiedlungsvorhabens vor allem auch von der Relation abhängt, in der der Vorhabensumsatz, unter Berücksichtigung des vorhandenen Einzelhandelsbestandes, zur lokalen einzelhandelsrelevanten Kaufkraft einer Gemeinde steht. Bei bereits sehr hohen Zentralitäten einer Standortgemeinde können auch vergleichsweise geringe Zuwächse in besonderem Maße schädliche Auswirkungen in der Region hervorrufen.

Vor diesem Hintergrund und unter Berücksichtigung der Tatsache, dass das System der zentralen Orte im LEP NRW vor allem auf der Bevölkerungsverteilung in Nordrhein-Westfalen basiert, ist eine Orientierung auch des nicht zentrenrelevanten Einzelhandels am lokalen, einzelhandelsrelevanten Kaufkraftpotenzial angebracht und zielführend, um eine möglichst verbrauchernahe und verkehrsmindernde Versorgung im Sinne der oben genannten Grundsätze der Raumordnung zu gewährleisten. Soweit es sich um die Erweiterung eines vorhandenen Betriebes handelt, ist der vorhandene Bestand dieses Betriebes in die Bewertung einzubeziehen. Eine darüber hinausgehende Berücksichtigung des vorhandenen Einzelhandelsbestandes scheidet aus wettbewerbsrechtlichen Gründen aus.

Zu 6.5-5 Nicht zentrenrelevante Kernsortimente: Standort, relativer Anteil zentrenrelevanter Randsortimente

Vorhaben i. S. d. § 11 Abs. 3 BauNVO mit nicht zentrenrelevanten Kernsortimenten (z. B. Garten-, Möbel-, Bau- oder Heimwerkerfachmärkte) sind für die Funktionsfähigkeit von zentralen Versorgungsbereichen nicht zwingend erforderlich und lassen sich dort häufig auch nicht verträglich unterbringen. Sie beschränken sich auf die Versorgung der Bevölkerung mit langfristigen Gütern, besitzen einen hohen Flächenbedarf für die Präsentation und Lagerung der Waren und erzeugen erheblichen Verkehr.

Neben dem nicht zentrenrelevanten Kernsortiment weisen Fachmärkte in der Regel auch zentren- und nicht zentrenrelevante Randsortimente auf.

Die vorliegende Regelung ermöglicht es, Bauleitplanung für die o. g. Vorhaben unter den im Ziel genannten Voraussetzungen auch außerhalb der zentralen Versorgungsbereiche, aber innerhalb der Allgemeinen Siedlungsbereiche zu betreiben. Zugleich soll mit Ziel 6.5-5 aber auch vermieden werden, dass das raumordnerische Integrationsgebot (in Ziel 6.5-2) unterlaufen wird. Zentrenrelevante Sortimente von Vorhaben im Sinne des § 11 Abs. 3 BauNVO außerhalb zentraler Versorgungsbereiche werden durch Ziel 6.5-5 daher in zweifacher Hinsicht begrenzt. Zum einen darf der Anteil zentrenrelevanter Sortimente 10% der Verkaufsfläche nicht übersteigen; zum anderen muss es sich bei vorhandenen zentrenrelevanten Sortimenten um "Randsortimente" handeln. Sobald diese Voraussetzungen nicht vorliegen, handelt es sich bei dem Vorhaben um ein solches mit zentrenrelevantem Kernsortiment, das gemäß Ziel 6.5-2 nur in zentralen Versorgungsbereichen verwirklicht werden darf. Diese Begrenzung stellt sicher, dass der Schutz der zentralen Versorgungsbereiche durch Vorhaben im Sinne des § 11 Abs. 3 BauNVO außerhalb zentraler Versorgungsbereiche nicht wieder in Frage gestellt wird.

Zur Auslegung des Begriffs der "Randsortimente" kann auf die zu dieser Frage ergangene Rechtsprechung zurückgegriffen werden. Danach haben Randsortimente lediglich ergänzenden Charakter und stehen in Beziehung zum Kernsortiment. Randsortimentsangebote müssen dem Kernsortiment in Umfang und Gewichtigkeit deutlich untergeordnet sein ("keine ins Gewicht fallende Bedeutung"); Merkmale dieser Unterordnung sind vor allem die jeweiligen Anteile an der Gesamtverkaufsfläche sowie am Gesamtumsatz des

jeweiligen Betriebes (vgl. u. a. OVG NRW, Urt. v. 22.06.1998, 7a D 108/96.NE = BauR 1998, 1198; OVG Rheinland-Pfalz, Urt. v. 24.08.2000, 1 C 11457/99 = BauR 2011, 221; Thüringer OVG, Urt. v. 21.08.2001, 1 KO 1240/97 = juris; OVG NRW, Urt. v. 26.01.2000, 7 B 2023/99 = BauR 2000, 1021). Ist dies nicht der Fall, stellen sie ein wesentliches Standbein des Einzelhandelsbetriebes und damit kein "Rand"sortiment mehr dar (OVG NRW, Urt. v. 26.01.2000, 7 B 2023/99 = BauR 2000, 1021).

Ausgangspunkt für die Begrenzung des Umfangs der zentrenrelevanten Randsortimente in einem Sondergebiet für solche Vorhaben auf maximal 10 % der Verkaufsfläche ist ebenfalls die Rechtsprechung zum Begriff "Randsortiment".

Da zentrenrelevante Randsortimente nicht selten eine im Vergleich zum Kernsortiment doppelt so hohe Flächenproduktivität aufweisen, kann mit zentrenrelevanten Randsortimentsangeboten auf 10 % der Gesamtverkaufsfläche ein Umsatzanteil von 20 % am Gesamtumsatz des jeweiligen Betriebes erwirtschaftet werden, die Umsätze durch ggf. noch zusätzlich vorhandene nicht-zentrenrelevante Randsortimentsangebote noch nicht mitgerechnet. Bei höheren Randsortimentsanteilen würde es sich nach den von der Rechtsprechung definierten Kriterien nicht mehr um ein Randsortiment handeln. (vgl. dazu "Grundlagen für die Erarbeitung einer neuen landesplanerischen Regelung zur Steuerung des großflächigen Einzelhandels", Junker und Kruse, Dortmund, Juni 2011)

Eine Begrenzung der zentrenrelevanten Randsortimente auf 10% der Verkaufsfläche entspricht auch den tatsächlichen Gegebenheiten in Nordrhein-Westfalen. Die Untersuchung belegt, dass die Anteile zentrenrelevanter Randsortimente der 637 untersuchten Möbel-, Bau- und Gartenmärkte in nordrhein-westfälischen Gemeinden – unabhängig von der siedlungsräumlichen Lage – mehrheitlich innerhalb einer Spannweite von 5 – 8 % und somit unter 10 % liegen. Die Begrenzung ist insofern als ökonomisch tragfähig anzusehen und stellt keinen unverhältnismäßigen Eingriff in die Rechte der Unternehmer dar. Von den 637 in der Untersuchung von Junker und Kruse betrachteten Möbel-, Garten- und Baufachmärkten weisen lediglich 21 Fachmärkte einen im Schnitt höheren Anteil zentrenrelevanter Randsortimente auf; es handelt sich dabei überwiegend um Möbelfachmärkte mit einer Gesamtverkaufsfläche zwischen 10.000 m² und 30.000 m² (vgl. dazu "Grundlagen für die Erarbeitung einer neuen landesplanerischen Regelung zur Steuerung des großflächigen Einzelhandels", Junker und Kruse, Dortmund, Juni 2011, S. 50). Da in dieser Größenordnung das Gefährdungspotenzial zentrenrelevanter Sortimente für zentrale Versorgungsbereiche schon angesichts ihres absoluten Anteils aber auch besonders schwerwiegend ist, ist der insoweit bestehende nicht unerhebliche Eingriff gerechtfertigt. Die spürbare Beschränkung betrifft genau jene Vorhaben, die den Schutzzweck (zentrale Versorgungsbereiche) in besonderer Weise gefährden.

Die Festlegung der 10 %-Grenze basiert wie oben beschrieben auch auf der von Junker und Kruse durchgeführten Untersuchung zu den marktüblichen Anteilen zentrenrelevanter Randsortimente (siehe "Grundlagen für die Erarbeitung einer neuen landesplanerischen Regelung zur Steuerung des großflächigen Einzelhandels", Junker und Kruse, Dortmund, Juni 2011, S. 34 ff.). Bei dieser Untersuchung wurden nicht nur die gemäß Anlage 1 zentrenrelevanten Sortimente berücksichtigt, sondern auch die ortstypischen zentrenrelevanten Sortimente, wobei in Fällen, in denen sich die ortstypischen Sortimente in den Gemeinden unterscheiden, die mehrheitlich in den Gemeinden vorgefundene Einteilung zu Grunde gelegt wurde. Auf dieser empirischen Basis wurden die o. g. marktüblichen Anteile (5 – 8 %) zentrenrelevanter Randsortimente ermittelt. Dies ist bei der Frage zu berücksichtigen, wie weit der maximal mögliche Anteil an zentrenrelevanten Randsortimenten tatsächlich ausgeschöpft werden sollte.

Die Begrenzung des Umfangs der zentrenrelevanten Randsortimente auf maximal 10 % der Verkaufsfläche bezieht sich auf *ein* Sondergebiet. Bei Erweiterungen bestehender Betriebe ist dabei das gesamte Vorhaben in den Blick zu nehmen.

Zu 6.5-6 Nicht zentrenrelevante Kernsortimente: Verkaufsfläche zentrenrelevanter Randsortimente

Insbesondere bei Möbelfachmärkten mit mehr als 10.000 m² Verkaufsfläche besteht die Tendenz, den Anteil der zentrenrelevanten Randsortimente an der Verkaufsfläche erheblich auszuweiten. Dies verschärft die Konkurrenz zwischen zentrenrelevanten Randsortimentsangeboten an städtebaulich nicht integrierten Standorten auf der einen Seite sowie mehrheitlich kleinteiligen Fachangeboten in zentralen Versorgungsbereichen auf der anderen Seite. Gerade bei großformatigen Märkten mit mehr als 10.000 m² Gesamtverkaufsfläche kann das Randsortimentsangebot eine hohe quantitative Bedeutung im (sowohl absoluten als auch relativen) Vergleich zu bestehenden Angeboten in umliegenden zentralen Versorgungsbereichen einnehmen. Insbesondere in kleineren Mittelzentren übersteigt das zentrenrelevante Randsortiment eines großflächigen Fachmarktes vom absoluten Angebotsvolumen her schnell das vergleichbare Fachangebot innerhalb der zentralen Versorgungsbereiche der entsprechenden Gemeinde. Daher kommt auch die Un-

tersuchung von Junker und Kruse zu dem Schluss, dass eine absolute und nicht nur eine relative Begrenzung der zentrenrelevanten Randsortimente außerhalb der zentralen Versorgungsbereiche notwendig ist (vgl. "Grundlagen für die Erarbeitung einer neuen landesplanerischen Regelung zur Steuerung des großflächigen Einzelhandels", Junker und Kruse, Dortmund, Juni 2011, S. 51, 52).

Eine absolute Begrenzung auf landesplanerischer Ebene muss dabei zugleich der in der Untersuchung belegten Erkenntnis Rechnung tragen, dass das Gefährdungspotenzial zentrenrelevanter Randsortimente aufgrund der Heterogenität Nordrhein-Westfalens nicht auf einen allgemeingültigen Wert gebracht werden kann (vgl. "Grundlagen für die Erarbeitung einer neuen landesplanerischen Regelung zur Steuerung des großflächigen Einzelhandels", Junker und Kruse, Dortmund, Juni 2011, S. 52). Vor diesem Hintergrund kann die absolute Begrenzung lediglich in Gestalt eines raumordnerischen Grundsatzes erfolgen. Die für eine Zielfestlegung erforderlich abschließende Abwägung eines absoluten Schwellenwertes ist auf der Ebene der Landesplanung nicht rechtssicher möglich.

Bei der Festlegung des Schwellenwertes bei einer Verkaufsfläche von 2.500 m² war das Gefährdungspotenzial von Vorhaben im Sinne des § 11 Abs. 3 BauNVO leitend. Für das Gefährdungspotenzial zentrenrelevanter Randsortimente von Vorhaben mit nicht zentrenrelevantem Kernsortiment maßgeblich sind die zu befürchtenden nachteiligen Auswirkungen auf zentrale Versorgungsbereiche unter Berücksichtigung der Siedlungs- und Warenangebotsstruktur in Nordrhein-Westfalen.

Je größer der Anteil zentrenrelevanter Randsortimente wird, desto mehr sind die Vorhaben im Sinne des § 11 Abs. 3 BauNVO mit zentrenrelevantem Randsortiment darauf angelegt, einen eigenständigen "Mitnahmeeffekt" durch die zentrenrelevanten Randsortimente zu generieren. Denn ab einer bestimmten Betriebsgröße ist die Grenze einer realistisch erzielbaren Kaufkraftabschöpfung durch vorhandene nicht zentrenrelevante Kernsortimentsangebote erreicht. Dies löst für die betroffenen Unternehmen den ökonomischen Zwang aus, einen Teil der Soll-Umsätze mit (auch zentrenrelevanten) Randsortimentsangeboten zu erzielen. Diese Tendenz besteht nach der Untersuchung von Junker und Kruse ab einer Verkaufsfläche von 10.000 m² (vgl. "Grundlagen für die Erarbeitung einer neuen landesplanerischen Regelung zur Steuerung des großflächigen Einzelhandels", Junker und Kruse, Dortmund, Juni 2011, S. 51). Bei Vorhaben dieser Größenordnung bewirkt die relative Begrenzung der zentrenrelevanten Randsortimente gemäß Ziel 6.5-5 auf 10 % der Verkaufsfläche, dass der absolute Anteil zentrenrelevanter Randsortimente nicht mehr als 1.000 m² Verkaufsfläche beträgt. Da zumal die besonders problematischen Möbelmärkte mit zwischen 10.000 m² und 30.000 m² Verkaufsfläche dabei im Schnitt sogar mehr als 10% zentrenrelevanter Randsortimentsanteile aufweisen, bewirkt bereits die relative 10%-Schwelle eine spürbare Begrenzung zentrenrelevanter Randsortimente.

Ein niedriger Schwellenwert als 2.500 m² ist mit Blick auf die typischen Größenverhältnisse von Vorhaben i. S. d. § 11 Abs. 3 BauNVO mit nicht zentrenrelevanten Kernsortimenten in Nordrhein-Westfalen nicht geboten.

Dies gilt zumal, da auch die überaus heterogenen örtlichen Verhältnisse in Nordrhein-Westfalen nicht nach einer früher einsetzenden landesplanerischen Steuerung verlangen. Erst ab einer Schwelle von 2.500 m² besteht generell auch auf Landesebene ein Gefährdungspotenzial durch zentrenrelevante Randsortimente.

Dies lässt sich für Nordrhein-Westfalen aus dem Verhältnis von innerstädtischen Verkaufsflächen für zentrenrelevante Sortimente und hierzu potenziell in Konkurrenz tretenden zentrenrelevanten Randsortimenten von Vorhaben i. S. d. § 11 Abs. 3 BauNVO mit nicht zentrenrelevanten Kernsortimenten ableiten. Rund 10 % der Gemeinden in Nordrhein-Westfalen haben mehr als 80.000 Einwohner. Knapp die Hälfte der 187 Mittelzentren und auch zahlreiche Nebenzentren in den Oberzentren weisen hingegen eine Einwohnerzahl von teilweise sogar deutlich weniger als 50.000 Einwohnern auf. Geht man, wie in der Untersuchung von Junker und Kruse, von einem innerstädtischen Verkaufsflächenangebot in der Branche Glas, Porzellan, Keramik/Haushaltswaren in nordrhein-westfälischen Mittelzentren von im Schnitt 0,03 m² je Einwohner aus (vgl. "Grundlagen für die Erarbeitung einer neuen landesplanerischen Regelung zur Steuerung des großflächigen Einzelhandels", Junker und Kruse, Dortmund, Juni 2011, S. 51), bedeutet dies für ein Mittelzentrum mit etwas mehr als 80.000 Einwohnern statistisch ein innerstädtisches Verkaufsflächenangebot in dieser Branche von rund 2.500 m². Ausweislich der o. g. Untersuchung gibt es bereits heute großformatige Möbelfachmärkte mit mehr als 25.000 m² Gesamtverkaufsfläche; verschiedene Ansiedlungen bzw. Planungen der letzten Jahre weisen noch deutlich größere Gesamtverkaufsflächen auf. Bei der relativen Begrenzung zentrenrelevanter Randsortimente auf maximal 10 % der Gesamtverkaufsfläche würde das zentrenrelevante Randsortiment eines Möbelfachmarkts solcher Größenordnung dem gesamten sortimentspezifischen innerstädtischen Verkaufsflächenvolumen einer Gemeinde mit 80.000 Einwohner entsprechen bzw. es sogar weit übersteigen und damit eine Gefahr für das innerstädtische Angebot bedeuten. Dies gilt erst recht in

Gemeinden mit einer geringeren Einwohnerzahl und entsprechend geringerer innerstädtischer Verkaufsfläche.

Angeichts der oben dargestellten Einwohnerstruktur der Gemeinden Nordrhein-Westfalens und der zu beobachtenden Größenentwicklungen bei Vorhaben i. S. d. § 11 Abs. 3 BauNVO mit nicht zentrenrelevanten Kernsortimenten scheint es sachgerecht, den Schwellenwert ausgehend von einer Gemeinde mit 80.000 Einwohnern zu berechnen und die Bauleitplanung für Verkaufsflächen von 25.000 m² (über die relative Begrenzung der zentrenrelevanten Randsortimente auf 10 % hinaus) einem absoluten Schwellenwert von 2.500 m² zu unterwerfen.

Der Schwellenwert von 2.500 m² ist dabei als eine Art (umgekehrter) "Bagatellevorbehalt" festgelegt. Er beschreibt lediglich eine Obergrenze, ab der die Gemeinden in Nordrhein-Westfalen regelmäßig davon auszugehen haben, dass zentrenrelevante Randsortimente außerhalb von zentralen Versorgungsbereichen zu nachteiligen Auswirkungen auf zentrale Versorgungsbereiche führen werden. Diese Obergrenze ist darauf angelegt, konkretisierend an die örtlichen Verhältnisse angepasst zu werden. Insbesondere in den kleineren Städten und Gemeinden wird es allein aus städtebaulichen Gründen angezeigt sein, eine deutlich geringere Verkaufsflächengrenze für zentrenrelevante Randsortimente festzusetzen, während die (wenigen) größeren Städte diesen Wert ggf. im Wege der Abwägung überwinden können.

Gegen diesen Schwellenwert kann dabei nicht erfolgreich eingewandt werden, dass er zu dem in mehreren Entscheidungen des Bundesverwaltungsgerichtes kritisierten sog. "Windhundrennen" potenzieller Investoren und Bauantragsteller führt. Den Gemeinden wird es aufgrund des Bestimmtheitsgrundsatzes und des Erfordernisses, eine gerechte Abwägung vorzunehmen, in aller Regel nicht möglich sein, "offene" Sondergebiete als Angebotspläne im Bebauungsplan festzusetzen. Bei vorhabenbezogenen Sondergebieten dagegen ist es möglich und nach der Rechtsprechung des Bundesverwaltungsgerichtes auch zulässig, entsprechende betriebsbezogene Festsetzungen, beispielsweise durch eine weitere Unterteilung der Sondergebiete, zu treffen. Sofern es sich dabei um Erweiterungsvorhaben handelt, sind die bestehenden zentrenrelevanten Randsortimente des jeweiligen Vorhabens einzubeziehen.

Zu 6.5-7 Überplanung von vorhandenen Standorten mit großflächigem Einzelhandel

Auch bereits bestehende Einzelhandelsstandorte außerhalb von zentralen Versorgungsbereichen können sich nachteilig auf das Zentrengefüge auswirken, wenn dort zentrenrelevante Sortimente angeboten werden. Außerhalb der regionalplanerisch festgelegten Allgemeinen Siedlungsbereiche können sie sich auch nachteilig auf die mit Ziel 6.5-1 beabsichtigten Zielsetzungen auswirken: die Nutzungsmischung in den regionalplanerisch festgelegten allgemeinen Siedlungsbereichen, die Vorhaltung der regionalplanerisch festgelegten Bereiche für gewerbliche und industrielle Nutzungen für emittierende Betriebe sowie den Freiraumschutz.

Um dem Bestandsschutz alter Standorte, die mit den aktuellen Festlegungen nicht übereinstimmen, gerecht zu werden und eine Steuerung dort zu ermöglichen, kann eine Überplanung mit differenzierenden Sondergebietsfestsetzungen sinnvoll sein, die den baurechtlichen Bestandsschutz genießenden Bestand an Sortimenten und deren Verkaufsflächen festschreibt und einen Zuwachs ausschließt. Eine derartige Begrenzung ist in der Regel vorzusehen.

Eine Begrenzung auf den baurechtlichen Bestandsschutz kann jedoch zugleich die Aufhebung oder Änderung der zulässigen Nutzung eines Grundstücks bedeuten. Würde eine Begrenzung auf den baurechtlichen Bestandsschutz innerhalb einer Frist von sieben Jahren ab Zulässigkeit der Nutzung dargestellt und festgesetzt, könnte dies Entschädigungsansprüche gemäß § 42 BauGB auslösen. Satz 3 von Ziel 6.5-7 will das Entstehen solcher Entschädigungsansprüche verhindern. Die Kommunen sind deshalb in den Fällen, in denen eine Begrenzung der Sortimente und deren Verkaufsflächen auf die bestandsgeschützte Verkaufsfläche zu Entschädigungsansprüchen führen könnte, nicht verpflichtet, eine solche Begrenzung vorzusehen; stattdessen haben sie die Sortimente und deren Verkaufsflächen nur auf die zulässigen, wenn auch nicht bestandsgeschützten Verkaufsflächenobergrenzen zu beschränken.

Nur ausnahmsweise kommen geringfügige Erweiterungen der Verkaufsflächen in Betracht, wenn von der gesamten durch die Ausweisung dann ermöglichten Einzelhandelsnutzung keine wesentliche Beeinträchtigung zentraler Versorgungsbereiche erfolgt. Die Entscheidung, was "geringfügig" ist, ist vom Einzelfall abhängig. Neben dem wichtigsten Kriterium der fehlenden wesentlichen Beeinträchtigung ist bei der Beurteilung auch darauf zu achten, dass die Erweiterung im Verhältnis angemessen ist.

Zu 6.5-8 Einzelhandelsagglomerationen

Ziel 6.5-8 erstreckt die für die Planung von Einzelvorhaben i. S. d. § 11 Abs. 3 BauNVO geltenden Regelungen auch auf Einzelhandelsagglomerationen und trägt damit der Erkenntnis Rechnung, dass auch mehrere selbständige, je für sich nicht großflächige Einzelhandelsbetriebe bei einer räumlichen Konzentration zu Auswirkungen wie bei Vorhaben i. S. des § 11 Abs. 3 BauNVO führen können (Beeinträchtigung zentraler Versorgungsbereiche etc.). So gibt es Fälle, in denen in Gewerbegebieten eher unbeabsichtigt eine solche Agglomeration mit der Zeit heranwächst. Die Auswirkungen auf zentrale Versorgungsbereiche der eigenen Gemeinde oder benachbarter Gemeinden sind dann mit denen eines einzelnen großflächigen Einzelhandelsgroßbetriebes durchaus zu vergleichen. Die Zulässigkeit einer Agglomerationsregelung ist vom Bundesverwaltungsgericht bestätigt worden (BVerwG Urt. v. 10.11.2011, 4 CN 9/10 = BVerwGE 141, 144).

Die Regelung in Ziel 6.5-8 zu den Einzelhandelsagglomerationen ist sinngemäß der für die Planung von Einzelvorhaben im Sinne des § 11 Abs. 3 BauNVO geltenden Regelungen gestaltet, wobei berücksichtigt wird, dass Einzelhandelsagglomerationen anders als Einzelvorhaben im Sinne des § 11 Abs. 3 BauNVO nicht Produkt einer positiven Planung sind, sondern in der Regel eher unbeabsichtigt heranwachsen. Die Parallelität haben die Gemeinden bei der Auslegung von Ziel 6.5-8 zu berücksichtigen.

Regulativer Anknüpfungspunkt für die Handlungsanweisung an die nachgeordnete Planungsebene kann daher nicht das Verbot einer bestimmten Planung sein. Vielmehr wird den Gemeinden aufgegeben, außerhalb Allgemeiner Siedlungsbereiche und außerhalb zentraler Versorgungsbereiche dem Entstehen neuer sowie der Verfestigung oder Erweiterung bestehender Einzelhandelsagglomerationen (mit zentrenrelevanten Sortimenten) "entgegenzuwirken". Den Gemeinden wird damit eine Handlungspflicht auferlegt.

Wann eine "Einzelhandelsagglomeration" vorliegt, deren Entstehung, Verfestigung oder Erweiterung die Gemeinden gemäß Ziel 6.5-8 entgegenzuwirken haben, lässt sich unter Berücksichtigung der entsprechenden Regelungen zur Planung von Einzelvorhaben bestimmen. Diese Regelungen greifen für Vorhaben im Sinne des § 11 Abs. 3 BauNVO, d. h. für großflächige Einzelhandelsvorhaben, die nachteilige Auswirkungen im Sinne des § 11 Abs. 3 BauNVO haben können. Eine Einzelhandelsagglomeration im Sinne von Ziel 6.5-8 liegt vor, wenn mehrere selbstständige, auch je für sich nicht großflächige Einzelhandelsbetriebe räumlich konzentriert angesiedelt sind oder angesiedelt werden sollen und davon raumordnerische Auswirkungen i. S. d. § 11 Abs. 3 BauNVO wie bei einem Einkaufszentrum oder einem großflächigen Einzelhandelsbetrieb ausgehen bzw. ausgehen können.

Wann konkret die in Gestalt des "Entgegenwirkens" begründete Handlungspflicht einsetzt, liegt zu einem gewissen Grad im Ermessen der planenden Gemeinde. Sie kann gegen die Entstehung von Einzelhandelsagglomerationen frühzeitig Vorsorge betreiben oder derartigen Entwicklungen auf einer späteren Stufe begegnen. Dieses ihr insoweit zustehende Ermessen ändert aber nichts daran, dass Ziel 6.5-8 der Gemeinde hinreichend bestimmte Handlungsanweisungen auferlegt.

Ein Verstoß gegen Ziel 6.5-8 Satz 1 ist spätestens dann gegeben, wenn tatsächlich eine neue Einzelhandelsagglomeration außerhalb eines Allgemeinen Siedlungsbereichs entstanden ist. Der Bestimmtheit eines Ziels steht nicht entgegen, dass der Gemeinde ein auf Konkretisierung angelegter Rahmen gesetzt wird, innerhalb dessen sie ihr planerisches Ermessen ausüben kann (ständige Rechtsprechung, siehe etwa BVerwG, Beschl. v. 14.04.2010, 4 B 78/09 = DVBl. 2010, 839).

Entsprechendes gilt für die Auslegung von Ziel 6.5-8 Satz 2, wonach den Gemeinden u. a. aufgegeben wird, der Entstehung neuer Einzelhandelsagglomerationen mit zentrenrelevanten Sortimenten außerhalb zentraler Versorgungsbereiche entgegenzuwirken.

Enger wird die Handlungspflicht der Gemeinden, soweit sie bestehenden Einzelhandelsagglomerationen außerhalb Allgemeiner Siedlungsbereiche bzw. außerhalb zentraler Versorgungsbereiche (bei vorhandenen zentrenrelevanten Sortimenten) entgegenzuwirken hat. Denn in beiden Fällen liegt eine Einzelhandelsagglomeration mit Auswirkungen im Sinne des § 11 Abs. 3 BauNVO bereits vor. Unter Verfestigung ist dabei etwa die Änderung der Sortimente bestehender Betriebe zu verstehen, während mit Erweiterung das Hinzutreten weiterer Einzelhandelsbetriebe zu einer bestehenden Agglomeration gemeint ist. Beidem müssen die Gemeinden entgegenwirken.

Den Gemeinden stehen verschiedene Möglichkeiten zur Verfügung, um der Entstehung, ggf. auch der Verfestigung oder Erweiterung solcher Einzelhandelsagglomerationen entgegenzuwirken, die auch das Bundesverwaltungsgericht beschrieben hat (BVerwG, Urt. v. 10.11.2011, 4 CN 9/10 = BVerwGE 141, 144):

- der Ausschluss der Nutzungsart „Einzelhandel“ nach § 1 Abs. 5 BauNVO,
- der Ausschluss sortimentsbezogener Einzelhandelstypen (Anlagetypen) gemäß § 1 Abs. 9 BauNVO,

- die Gliederung des Plangebietes (räumlich nach unterschiedlichen Arten / Unterarten des Einzelhandels, geschoss- und anlagenbezogene Differenzierungen),
- die Festsetzung eines Sondergebietes für ein Vorhaben i. S. d. § 11 Abs. 3 BauNVO (Fachmarktzentrum) und Untergliederung nach Sortimenten und (Sortiments-) Verkaufsflächen.

Ziel 6.5-8 kann dabei – als Auferlegen eines bestimmten Handelns – nicht weiter gehen als Ziel 6.5-2 oder 6.5-5. Es liegt daher im planerischen Ermessen einer Gemeinde, Einzelhandelsagglomerationen im Sinne von Ziel 6.5-8 mit nahversorgungsrelevanten Kernsortimenten oder zentrenrelevanten Randsortimenten außerhalb zentraler Versorgungsbereiche unter den in Ziel 6.5-2 bzw. 6.5-5 genannten Voraussetzungen nicht entgegenzuwirken.

Zu 6.5-9 Regionale Einzelhandelskonzepte

Regionale Einzelhandelskonzepte (REHK) stellen ein wichtiges informelles Instrument einer kooperativen Einzelhandelsentwicklung dar. Sie vermitteln zwischen örtlichen und überörtlichen Interessen, basieren auf freiwilliger Zusammenarbeit unterschiedlichster Akteure aus Wirtschaft und Verwaltung und enthalten gemeinsam vereinbarte Regeln für die Ansiedlung großflächigen Einzelhandels. Auf dieser Grundlage ist es möglich, bereits zu einem sehr frühen Zeitpunkt solche Projekte, die mit den Zielsetzungen des Landes nicht vereinbar sind, entweder nicht weiter zu verfolgen oder entsprechend zu modifizieren. Der Wert solcher Konzepte liegt aus Sicht des Landes Nordrhein-Westfalen aber auch darin, dass sie auch die in Zeiten des demographischen Wandels noch wichtiger werdende regionale Kooperation und Kommunikation fördern.

Der vorliegende Grundsatz betont die Wichtigkeit der REHK im Rahmen der Abwägung bei der Aufstellung und Änderung von Regionalplänen. Dies wird vor dem Hintergrund des demographischen Wandels und der damit verbundenen Konzentration von Einrichtungen zunehmend wichtiger.

Der Grundsatz richtet sich nur an REHK, für die von allen beteiligten Gemeinden Beitrittserklärungen (d.h. entsprechende Ratsbeschlüsse) gefasst worden sind. Bei kleinräumigen Kooperationsräumen sollen in jedem Fall nicht nur Abstimmungsmechanismen innerhalb des angestrebten Geltungsbereichs, sondern auch mit betroffenen Gemeinden außerhalb Bestandteil der REHK sein.

Zu 6.5-10 Vorhabenbezogene Bebauungspläne für Vorhaben im Sinne des § 11 Absatz 3 Baunutzungsverordnung

Mit dieser Festlegung erfolgt eine Klarstellung, dass die in den Festlegungen 6.5-1 bis 6.5-8 enthaltenen Vorgaben für Kern- und Sondergebiete auch für vorhabenbezogene Bebauungspläne für Vorhaben i. S. d. § 11 Abs. 3 BauNVO gelten, soweit von § 12 Abs. 3a Satz 1 BauGB kein Gebrauch gemacht wird. Denn die raumordnerische Steuerung im vorliegenden LEP NRW – Sachlicher Teilplan Großflächiger Einzelhandel – umfasst alle Vorhaben i. S. d. § 11 Abs. 3 BauNVO.

6.6 Einrichtungen für Erholung, Sport, Freizeit und Tourismus

Ziele und Grundsätze

6.6-1 Grundsatz Ausstattung der Siedlungsbereiche mit Bewegungsräumen und Erholungs-, Sport-, Freizeit- und Tourismuseinrichtungen

Die Siedlungsbereiche sollen bedarfsgerecht und angepasst an die zentralörtliche Gliederung mit möglichst vielfältig zu nutzenden Bewegungsräumen und-Erholungs-, Sport-, Freizeit- und Tourismuseinrichtungen ausgestattet werden.

6.6-2 Ziel Anforderungen für neue Standorte

Neue Standorte für raumbedeutsame, überwiegend durch bauliche Anlagen geprägte Erholungs-, Sport-, Freizeit- und Tourismuseinrichtungen einschließlich neuer Ferien- und Wochenendhausgebiete sind umwelt-, sozial- und zentrenverträglich festzulegen.

Neue Ferien- und Wochenendhausgebiete bzw. -bereiche sind dabei unmittelbar anschließend an Allgemeinen Siedlungsbereichen festzulegen.

Andere neue raumbedeutsame, überwiegend durch bauliche Anlagen geprägte Erholungs-, Sport-, Freizeit- und Tourismuseinrichtungen sind in der Regel innerhalb von beziehungsweise unmittelbar anschließend an Allgemeine Siedlungsbereiche oder Bereiche für gewerbliche und industrielle Nutzungen festzulegen.

Ausnahmsweise können für neue Standorte für andere neue raumbedeutsame, überwiegend durch bauliche Anlagen geprägte Erholungs-, Sport-, Freizeit- und Tourismuseinrichtungen auch andere im Freiraum liegende Flächenpotenziale in Frage kommen, wenn:

- es sich um Brachflächen (z. B. militärische Konversionsflächen) - sofern sie sich für eine solche bauliche Nachfolgenutzung eignen – oder um geeignete Ortsteile handelt und
- vorrangige Freiraumfunktionen beachtet werden und
- Belange des Naturschutzes und der Landschaftspflege, des Boden- und Grundwasserschutzes, des Immissionsschutzes, des Denkmalschutzes und die natürliche Eigenart der Landschaft einschließlich des Orts- und Landschaftsbildes sowie ihr Erholungswert berücksichtigt werden und
- eine leistungsfähige, kurzwegige Anbindung an das überörtliche Straßenverkehrsnetz und an Verkehrsträger mit hoher Transportkapazität (insbesondere Bahn, Schiff, Öffentlicher Personennahverkehr) vorhanden oder geplant ist.

Erläuterungen

Zur Begründung der Festlegungen in Kap. 6.6 wird auf die allgemeinen Erläuterungen in Kap. 6.1 sowie die folgenden Erläuterungen verwiesen.

Zu 6.6-1 Ausstattung der Siedlungsbereiche mit Bewegungsräumen und Erholungs-, Sport-, Freizeit- und Tourismuseinrichtungen

Zu der kompakten "Europäischen Stadt" (vgl. Grundsatz 6.1-5) gehört auch, dass das Angebot an Bewegungsräumen und Erholungs-, Sport-, Freizeit- und Tourismuseinrichtungen hauptsächlich innerhalb (beziehungsweise in der räumlichen Nähe) von Siedlungsbereichen liegt. Unter Bewegungsräumen werden dabei öffentlich zugängliche Räume der Naherholung verstanden. Unter Tourismuseinrichtungen werden hier die Einrichtungen verstanden, die von Personen mittels einer Reise aufgesucht werden und für diese Personen weder hauptsächlich und dauernder Wohn- noch Arbeitsort sind.

In manchen Kommunen beginnt vor dem Hintergrund des demographischen Wandels bereits eine Rücknahme von Anlagen für Sport und Bewegung, Spiel und Freizeit. Gleichwohl ist es wichtig, dass die notwendige Daseinsvorsorge in diesem für die Gesundheit wichtigen Bereich auch bei verringerten finanziellen Ressourcen und sich vergrößernden Einzugsgebieten gewährleistet bleibt. Hierfür sollen auch Lösungen zur Bündelung bzw. arbeitsteiligen Bereitstellung von Anlagen und mobile Versorgungsstrukturen in Betracht gezogen werden. Der Bedarf wird dabei von den zuständigen öffentlichen Stellen definiert.

Zu 6.6-2 Anforderungen für neue Standorte

Sowohl private als auch öffentliche Einrichtungen für Erholung, Sport, Freizeit und Tourismus stellen wachsende Ansprüche an den Raum im dicht besiedelten Nordrhein-Westfalen. So hat allein die Zahl der Freizeitgroßeinrichtungen von 197 im Jahr 1997 um rund 57 % auf 309 Einrichtungen im Jahr 2006 zugenommen; von diesen 309 liegen alleine 131 in Gebieten mit überwiegend ländlicher Raumstruktur (Quelle: ILS-Forschung 2/09 "Moderne Freizeiteinrichtungen in Nordrhein-Westfalen", Mai 2009).

Nach § 2 (2) Nr. 2 und 3 ROG ist die Siedlungstätigkeit räumlich zu konzentrieren, die Flächeninanspruchnahme im Freiraum zu begrenzen und Raumstrukturen sind so zu gestalten, dass die Verkehrsbelastung verringert und zusätzlicher Verkehr vermieden wird. Die Grundsätze 6.1-8 und 7.1-7 sind zu berücksichtigen.

In Nordrhein-Westfalen gibt es etwa 300 Ferien-/ Wochenendhausgebiete in sehr unterschiedlicher Größenordnung. In der Vergangenheit hat es immer wieder Fehlentwicklungen hin zu einer Dauerwohnnutzung dieser Gebiete gegeben, verbunden mit einer langfristigen funktionalen Änderung der entsprechenden Unterkünfte und der Anforderungen an die Infrastruktur dieser Gebiete. Vor diesem Hintergrund sind neue Ferienhaus- und Wochenendhausgebiete zukünftig unmittelbar anschließend an Allgemeinen Siedlungsbe-

reichen zu entwickeln, um den Freiraum vor Zersiedlung zu schützen. Die Entwicklung von Wochenend- und Ferienhausgebieten soll die regionalen Eigenheiten nutzen und die landschaftliche Attraktivität als Voraussetzung für den Tourismus nachhaltig sichern.

Auch neue Standorte für andere raumbedeutsame, überwiegend durch bauliche Anlagen geprägte Erholungs-, Sport-, Freizeit- und Tourismuseinrichtungen sind in der Regel unmittelbar anschließend an Allgemeinen Siedlungsbereichen oder Bereiche für gewerbliche und industrielle Nutzungen zu entwickeln. Letztere kommen in Einzelfällen in Betracht, z. B. aus Immissionsschutzgründen. Mit Blick auf in diesen Bereichen ansässige gewerbliche und industrielle Nutzungen sowie Störfallbetriebe haben Regional- und Bauleitplanung auch hier den Grundsatz 6.3-2 (Umgebungsschutz) zu berücksichtigen. Die Voraussetzungen für eine Ausnahme sind im Ziel genannt; bei den geeigneten Ortsteilen handelt es sich dabei um Ortsteile, die aufgrund ihrer Größe zwar regionalplanerisch als Freiraum dargestellt sind, aber zumindest über ein Basisangebot an öffentlichen und privaten Einrichtungen der Versorgung und medizinischen Betreuung verfügen.

In Abgrenzung zur Ausnahme in Ziel 2-3, 3. Spiegelstrich, für vorhandene Standorte von überwiegend durch bauliche Anlagen geprägte Freizeit-, Erholungs-, Sport- und Tourismuseinrichtungen ist ein Standort dann als neu zu bewerten, wenn dort bislang weder regional- oder bauleitplanerisch noch faktisch eine Freizeit-, Erholungs-, Sport- und Tourismuseinrichtung einschl. Ferien- und Wochenendhausgebieten bzw. -bereichen vorhanden ist.

Raumbedeutsame, überwiegend durch bauliche Anlagen geprägte Erholungs-, Sport-, Freizeit- und Tourismuseinrichtungen sind als Allgemeiner Siedlungsbereich für zweckgebundene Nutzungen festzulegen. Die Festsetzung von Sondergebieten für Vorhaben i. S. des § 11 Abs. 3 Baunutzungsverordnung in raumbedeutsamen, überwiegend durch bauliche Anlagen geprägten Erholungs-, Sport-, Freizeit- und Tourismuseinrichtungen richtet sich nach Kapitel 6.5.

Um das touristische Potenzial einer Region zu nutzen und zu entwickeln und um die Tragfähigkeit großer Erholungs-, Sport-, Freizeit- und Tourismuseinrichtungen mit weitreichendem Einzugsbereich zu sichern, sind regionale Betrachtungen und Kooperationen sinnvoll. Hieraus resultierende informelle Konzepte sollen in der Regionalplanung berücksichtigt werden.

7. Freiraum

7.1 Freiraumsicherung und Bodenschutz

Ziele und Grundsätze

7.1-1 Grundsatz Freiraumschutz

Der Freiraum soll erhalten werden; seine Nutz-, Schutz-, Erholungs- und Ausgleichsfunktionen sollen gesichert und entwickelt werden.

Der Erhalt der Leistungs- und Funktionsfähigkeit des Freiraums ist bei allen raumbedeutsamen Planungen und Maßnahmen zu berücksichtigen.

Dies gilt insbesondere für die Leistungen und Funktionen des Freiraums als

- Lebensraum für wildlebende Tiere und Pflanzen sowie als Entwicklungsraum biologischer Vielfalt,
- klimatischer und lufthygienischer Ausgleichsraum,
- Raum mit Bodenschutzfunktionen,
- Raum mit bedeutsamen wasserwirtschaftlichen Funktionen,
- Raum für Land- und Forstwirtschaft,
- Raum weiterer wirtschaftlicher Betätigungen des Menschen,
- Raum für landschaftsorientierte und naturverträgliche Erholungs-, Sport- und Freizeitnutzungen,
- Identifikationsraum und prägender Bestandteil historisch gewachsener Kulturlandschaften und
- als gliedernder Raum für Siedlungs- und Verdichtungsgebiete.

7.1-2 Ziel Freiraumsicherung in der Regionalplanung

Die Regionalplanung hat den Freiraum insbesondere durch Festlegung von Allgemeinen Freiraum- und Agrarbereichen, Waldbereichen und Oberflächengewässern zu sichern. Sie hat den Freiraum durch Festlegung spezifischer Freiraumfunktionen und -nutzungen zu ordnen und zu entwickeln und Vorsorge für einzelne Nutzungen und Funktionen im Freiraum zu treffen.

7.1-3 Grundsatz Unzerschnittene verkehrsarme Räume

Die Zerschneidung bisher unzerschnittener verkehrsarmer Freiräume soll vermieden werden.

Insbesondere bisher unzerschnittene verkehrsarme Räume, die eine Flächengröße von mindestens 50 km² haben, sollen nicht durch eine linienhafte Verkehrsinfrastruktur zerschnitten werden.

7.1-4 Grundsatz Bodenschutz

Bei allen raumbedeutsamen Planungen und Maßnahmen sind die Leistungsfähigkeit, Empfindlichkeit und Schutzwürdigkeit der Böden zu berücksichtigen.

Geschädigte Böden, insbesondere versiegelte, verunreinigte oder erosionsgeschädigte Flächen sollen auch im Freiraum saniert und angemessenen Nutzungen und Freiraumfunktionen zugeführt werden.

Bei der Festlegung von neuen Siedlungsgebieten in erosionsgefährdeten Gebieten soll ausreichende Vorsorge zur Vermeidung von erosionsbedingten Schäden getroffen werden.

7.1-5 Ziel Grünzüge

Zur siedlungsräumlichen Gliederung sind in den Regionalplänen regionale Grünzüge als Vorranggebiete festzulegen.

Sie sind auch als

- siedlungsnahen Freiflächen für freiraumorientierte Erholungs-, Sport- und Freizeitnutzungen,
- Biotopverbindungen und
- in ihren klimatischen und lufthygienischen Funktionen zu erhalten und zu entwickeln.

Regionale Grünzüge sind im Hinblick auf ihre freiraum- und siedlungsbezogenen Funktionen vor einer siedlungsräumlichen Inanspruchnahme zu schützen.

Sie dürfen für siedlungsräumliche Entwicklungen ausnahmsweise in Anspruch genommen werden, wenn für die siedlungsräumliche Entwicklung keine Alternativen außerhalb des betroffenen Grünzuges bestehen und die Funktionsfähigkeit des Grünzuges erhalten bleibt.

7.1-6 Grundsatz Ökologische Aufwertung des Freiraums

Freiraum, der nur noch wenige natürliche Landschaftselemente aufweist oder in seiner Landschaftsstruktur oder in seinem Erscheinungsbild geschädigt ist, soll durch geeignete landschaftspflegerische Maßnahmen aufgewertet werden.

7.1-7 Grundsatz Nutzung von militärischen Konversionsflächen

Auf überwiegend landschaftlich geprägten militärischen Konversionsflächen (beispielsweise Truppenübungsplätze) sollen vorrangig Festlegungen und Maßnahmen zugunsten des Natur- und Landschaftsschutzes und/oder der Nutzung für erneuerbare Energien zum Tragen kommen. Dabei sollen insbesondere die Flächen, die nicht baulich überprägt sind, für Freiraumnutzungen gesichert werden.

7.1-8 Grundsatz Landschaftsorientierte und naturverträgliche Erholungs-, Sport- und Freizeitnutzungen

Bereiche, die sich aufgrund ihrer Struktur, Ungestörtheit und Erreichbarkeit für die naturverträgliche und landschaftsorientierte Erholungs-, Sport- und Freizeitnutzung besonders eignen, sollen für diese Nutzungen gesichert und weiterentwickelt werden.

Erläuterungen

Zu 7.1-1 Nutzung von militärischen Konversionsflächen

Aufgrund der Besonderheiten der militärischen Nutzung haben militärische Konversionsflächen oft besondere Bedeutung für den Biotop- und Artenschutz. Dies gilt insbesondere für Truppenübungsplätze, die häufig in Gegenden mit von Natur aus nährstoffarmen Böden angelegt wurden und während ihrer militärischen Nutzung auch nur extensiv genutzt wurden. Die im Freiraum liegenden überwiegend landschaftlich geprägten militärischen Konversionsflächen sollen deshalb künftig vorrangig Zwecken des Natur- und Landschaftsschutzes dienen.

Bei größeren militärischen Konversionsflächen kann dies auch in einer gemeinsamen Nutzung mit Anlagen zur Gewinnung erneuerbarer Energie sinnvoll sein; diese sollen die Naturschutzzwecke jedoch nicht beeinträchtigen.

Im Einzelfall können auch andere Nutzungen in Betracht kommen. Dabei sollen bisher nicht überbaute oder versiegelte Flächen auch weiterhin für Freiraumfunktionen erhalten bleiben. Bei Überlegungen zur Nutzung von ehemals baulich geprägten Bereichen für eine bauliche Folgenutzung sind der Grundsatz 6.1-8 zu berücksichtigen und Ziel 6-3-3 zu beachten.

Zu 7.1-2 Freiraumsicherung in der Regionalplanung

Entsprechend der Durchführungsverordnung zum Landesplanungsgesetz werden in den Regionalplänen differenzierte Festlegungen zum Schutz, zur Ordnung und zur Entwicklung der vielfältigen Funktionen und Leistungen des Freiraums getroffen, die in Grundsatz 7.1.1 genannt sind.

Dabei erfüllt der Regionalplan auch die Funktion eines Landschaftsrahmenplans und eines forstlichen Rahmenplans.

Zu 7.1-3 Unzerschnittene verkehrsarme Räume

Die Funktionsfähigkeit der Ökosysteme, der landesweite Biotopverbund, bestimmte Freiraumfunktionen und Freiraumleistungen hängen auch von dem Schutz und der langfristigen Sicherung unzerschnittener verkehrsarmer Räume ab.

Als unzerschnittene verkehrsarme Räume werden Räume definiert, die nicht durch technogene Elemente wie Straßen (mit mehr als 1000 Kfz / 24h), Schienenwege, schiffbare Kanäle, flächenhafte Bebauung oder Betriebsflächen mit besonderen Funktionen wie beispielsweise Verkehrsflugplätze zerschnitten werden.

Die Erhaltung von unzerschnittenen verkehrsarmen Räumen dient insbesondere der Sicherung der Durchlässigkeit des Biotopverbundes, erlaubt die störungsfreie Wanderung von Tieren innerhalb von zusammenhängenden Freiflächen und sichert die Überlebensmöglichkeiten von Tierpopulationen in barrierefreien Mindestarealen. Außerdem haben unzerschnittene verkehrsarme Räume besondere Bedeutung als ruhige Räume zur Erholungs-, Sport- und Freizeitnutzung durch den Menschen.

Der Verlust an bisher unzerschnittenen, verkehrsarmen Räumen ist aufgrund der Festlegungen entsprechend dauerhafter Nutzungen in der Regel nicht reversibel. Bei der Inanspruchnahme dieser Räume geht die direkte Flächeninanspruchnahme in der Regel mit einer Beeinträchtigung von benachbarten Freiflächen einher, u. a. durch Zerschneidung, Verinselung, Barrierewirkungen, Verlärmungen und Licht- und Schadstoffemissionen, die in ihren Auswirkungen auf den Naturhaushalt je nach Intensität und Ausbreitung eine Vielzahl von negativen Folgen für die betroffenen Ökosysteme, den Menschen und Tiere haben können. Die Zerschneidung von Räumen wirkt sich auch auf das Landschaftsbild und die historisch gewachsenen Kulturlandschaften aus.

Insbesondere in Waldbereichen kommt der Erhaltung unzerschnittener verkehrsarmer Bereiche eine hohe Bedeutung zu, da hier Zerschneidungen zu besonders erheblichen Beeinträchtigungen des Naturhaushaltes (Waldklima, Biotopschutz) und der Erholungsfunktionen führen können.

Eine Übersicht der unzerschnittenen verkehrsarmen Räume in Nordrhein-Westfalen gibt die Karte in Abbildung 3. Die unzerschnittenen verkehrsarmen Räume sind durch das Landesamt für Naturschutz, Umwelt und Verbraucherschutz Nordrhein-Westfalen durch Auswertung des Amtlichen Topographisch-Kartographischen Informationssystems (ATKIS) des Landesvermessungsamtes NRW ermittelt worden. Als zerschneidende Elemente wurden Straßen ab einer Verkehrsdichte von 1000 Kfz in 24 Stunden, ein- und zweigleisige befahrene Bahnstrecken, Ortslagen (> 10ha) und Flughäfen, Flächen mit besonderer funktionaler Prägung wie z. B. Industrie- und Gewerbeanlagen außerhalb von Ortschaften und Kanäle mit dem Status einer Bundeswasserstraße berücksichtigt.

Aus der Abbildung wird deutlich, dass größere unzerschnittene verkehrsarme Räume infolge des engmaschigen Verkehrswegenetzes in NRW auch außerhalb der Verdichtungsgebiete selten geworden sind. In Nordrhein-Westfalen haben – unter Betrachtung der Grenzüberschreitung in einem 10 km Puffer - nur 52 unzerschnittene verkehrsarme Räume noch eine Größe zwischen 50 und 100 km²; nur 19 Räume sind größer als 100 km². In diesen 71 größten unzerschnittenen Räumen liegt der Waldanteil überdurchschnittlich hoch. (LANUV Stand 2013).

Der Erhaltung dieser insbesondere für den Naturschutz besonders wertvollen unzerschnittenen verkehrsarmen Räume kommt daher eine besondere landesweite Bedeutung zu.

In stärker verdichteten Teilräumen des Landes kommt auch der Erhaltung kleinerer unzerschnittener verkehrsarmer Räume bereits höhere Bedeutung zu.

Zu 7.1-4 Bodenschutz

Die Raumordnung trägt fachübergreifend zum Bodenschutz bei, indem sie die Nutzungsansprüche an den Boden koordiniert und Flächen auch unter dem Gesichtspunkt der Leistungsfähigkeit und Schutzwürdigkeit von Böden für unterschiedliche Nutzungen sichert (z. B. als Fläche für die Landwirtschaft, Bereiche zum Schutz der Natur oder Überschwemmungsbereich).

Der Landesentwicklungsplan trägt insbesondere mit seinen Festlegungen zur Freiraumsicherung und zu einer sparsamen und am Bedarf orientierten Inanspruchnahme von Freiraum zur Erhaltung der Böden bei.

Die konkrete Berücksichtigung der räumlichen Diversität der Böden ist insbesondere Aufgabe der Regional- und Bauleitplanung. Eine wichtige Planungsgrundlage ist dabei die vom Geologischen Dienst NRW erarbeitete Karte der schutzwürdigen Böden, in der Böden nach verschiedenen Funktionen in ihrer Schutzwürdigkeit klassifiziert werden.

Angesichts der hohen Raumnutzungsdichte in Nordrhein-Westfalen ist es notwendig, dass auch geschädigten Böden wieder geeignete Funktionen zugewiesen werden. Dazu sollen sowohl im Siedlungsraum als

auch im Freiraum Altlastenflächen saniert und Brachflächen wieder angemessenen Nutzungen zugeführt werden. Dabei soll angestrebt werden, dass diese Flächen insbesondere im Freiraum wieder möglichst vollständig in natürliche Kreisläufe des Naturhaushaltes (z. B. Wasserhaushalt, Bodenentwicklung, Vegetationsstandort) einbezogen werden.

Angesichts der erwarteten Zunahme von Erosionsgefährdungen durch den Klimawandel sollen im Übergangsbereich von Siedlungsgebieten zu benachbarten Landwirtschaftsflächen vorsorgende Maßnahmen getroffen werden, damit

- weder durch Abflüsse aus Siedlungen heraus Erosionen auf landwirtschaftlichen Nutzflächen
- noch durch Abflüsse oder Verwehungen von landwirtschaftlichen Flächen in den Bereich der neuen Siedlungen

Schäden entstehen. Dies kann insbesondere durch die Anlage von Grünstreifen am Siedlungsrand (beispielsweise im Rahmen von baurechtlichen Ausgleichsmaßnahmen) oder durch landwirtschaftliche Maßnahmen erfolgen.

Zur Ermittlung potenziell erosionsgefährdeter Flächen steht die vom Geologischen Dienst geführte Karte der potenziellen Erosionsgefährdung durch Wasser auf landwirtschaftlichen Flächen nach DIN 19708 zur Verfügung.

Zu 7.1-5 Grünzüge

Schutz, Pflege und Entwicklung des Freiraumes sind insbesondere in verdichteten Räumen im besonderen Maße erforderlich, da die hier noch vorhandenen Freiflächen einerseits besondere freiraum- und siedlungsbezogene Funktionen erfüllen, andererseits aber durch konkurrierende Raumansprüche stark bedroht sind.

In den Regionalplänen sind besonders in verdichteten Räumen regionale Grünzüge festzulegen, um das Zusammenwachsen von Siedlungsbereichen zu vermeiden und siedlungsnahen Flächen für Erholung, Sport und Freizeit, lufthygienische und klimatische Ausgleichswirkungen, eine Vernetzung von Biotopen, die Landwirtschaft sowie für andere Freiraumfunktionen zu sichern und zu entwickeln. Die Festlegung der regionalen Grünzüge in den Regionalplänen soll auf der Basis der im LEP nachrichtlich dargestellten Grünzüge erfolgen und diese weiterentwickeln; die nachrichtliche Darstellung gibt die Abgrenzung der regionalen Grünzüge zum Zeitpunkt der LEP-Erarbeitung wieder.

Dazu gehören insbesondere die Grünzüge in den stärker verdichteten Räumen der Rheinschiene und des Ruhrgebietes. Im Ruhrgebiet hat die Festlegung und Sicherung von regionalen Grünzügen und Regionalparke eine lange Tradition. Die sieben in Nord-Süd-Richtung verlaufenden regionalen Grünzüge im Ruhrgebiet aus den 1920er Jahren wurden mit der Internationalen Bauausstellung "Emscher Park" mit dem Neuen Emschertal als neuem Ost-West-Grünzug zum "Emscher Landschaftspark" vernetzt. Die weitere Ausgestaltung des Emscher Landschaftsparks ist in der Laufzeit des vorliegenden LEP eine besondere Aufgabe.

Regionale Grünzüge sind insbesondere durch die Bauleitplanung im Rahmen der vorgegebenen landesplanerischen Ziele zu sichern und mit weiteren Flächen, die der wohnungsnahen Erholungs-, Sport- und Freizeitnutzung der Bevölkerung dienen oder besondere Bedeutung für die Stadtökologie, den Arten- und Biotopschutz sowie die Anpassung an die Folgen des Klimawandels haben, zu ergänzen, zu vernetzen und ggf. wiederherzustellen.

Wenn siedlungsräumliche Inanspruchnahmen von regionalen Grünzügen im Ausnahmefall unabwendbar sind, soll geprüft werden, ob im funktionalen Umfeld des Grünzuges, der durch die Siedlungsausweisung betroffen ist, insbesondere durch Rücknahmen von Siedlungsbereichen und Bauflächen oder durch Erweiterung des Grünzuges an anderer Stelle ein funktionaler Ausgleich zugunsten des Grünzuges erreicht werden kann.

Zu 7.1-6 Ökologische Aufwertung des Freiraums

Freiraum, der aus landschaftspflegerischer Sicht nur noch wenige natürliche Landschaftselemente aufweist oder in seiner Landschaftsstruktur oder in seinem Erscheinungsbild geschädigt ist, soll insbesondere im Rahmen der Landschaftsplanung ermittelt und durch landschaftspflegerische Maßnahmen entsprechend seiner naturräumlichen Potenziale aufgewertet werden.

Zu 7.1-7 Nutzung von militärischen Konversionsflächen

Aufgrund der Besonderheiten der militärischen Nutzung haben militärische Konversionsflächen oft besondere Bedeutung für den Biotop- und Artenschutz. Dies gilt insbesondere für Truppenübungsplätze, die häufig in Gegenden mit von Natur aus nährstoffarmen Böden angelegt wurden und während ihrer militärischen Nutzung auch nur extensiv genutzt wurden. Die im Freiraum liegenden überwiegend landschaftlich geprägten militärischen Konversionsflächen sollen deshalb künftig vorrangig Zwecken des Natur- und Landschaftsschutzes dienen.

Bei größeren militärischen Konversionsflächen kann dies auch in einer gemeinsamen Nutzung mit Anlagen zur Gewinnung erneuerbarer Energie sinnvoll sein; diese sollen die Naturschutzzwecke jedoch nicht beeinträchtigen; flächenintensive Anlagen wie z. B. Photovoltaikanlagen sollen deshalb nur auf bereits versiegelten Flächen in Betracht kommen.

Im Einzelfall können auch andere Nutzungen in Betracht kommen. Dabei sollen bisher nicht überbaute oder versiegelte Flächen auch weiterhin für Freiraumfunktionen erhalten bleiben. Bei Überlegungen zur Nutzung von ehemals baulich geprägten Bereichen für eine bauliche Folgenutzung sind der Grundsatz 6.1-8 zu berücksichtigen und Ziel 6-3-3 zu beachten.

Zu 7.1-8 Landschaftsorientierte und naturverträgliche Erholungs-, Sport- und Freizeitnutzungen

Im dicht besiedelten Nordrhein-Westfalen sind ausreichende Angebote und Möglichkeiten sowohl für die Naherholung im näheren Umfeld von Siedlungsbereichen als auch attraktive Flächen im Freiraum für Erholungs-, Sport- und Freizeitnutzung von besonderer Bedeutung.

In den Regionalplänen werden Bereiche, die sich aufgrund ihrer Struktur, Ungestörtheit und Erreichbarkeit für die landschaftsorientierte und naturverträgliche Erholungs-, Sport- und Freizeitnutzung besonders eignen, als Bereiche zum Schutz der Landschaft und der landschaftsorientierten Erholung gesichert.

Eine besondere Verantwortung liegt hier bei den Trägern der Naturparke, da sich die als Naturpark anerkannten Gebiete wegen ihrer landschaftlichen Voraussetzungen in besonderer Weise für die landschaftsorientierte und naturverträgliche Erholungs-, Sport- und Freizeitnutzung und den nachhaltigen Tourismus eignen.

Weiterhin liegt es in der Verantwortung der gemeindlichen Bauleitplanung sowie der Landschaftsplanung der Kreise und kreisfreien Städte Natur und Landschaft auch als attraktiven Raum für allgemein nutzbare, nichtkommerzielle Erholungs-, Sport- und Freizeitnutzungen zu erhalten und zu entwickeln.

Landschaftsorientierte Erholungs-, Sport- und Freizeitnutzungen können in der Regel naturverträglich ausgeführt werden; landschaftsorientierte Nutzungen, die an bestimmten Orten räumlich konzentriert sowie in hoher zeitlicher Intensität erfolgen, können im Einzelfall nicht naturverträglich sein und zu erheblichen Störungen von empfindlichen Tierarten und Lebensräumen führen.

Oft können planerische Maßnahmen auf regionaler und örtlicher Ebene (z. B. zur Besucherlenkung) dazu beitragen, dass dabei Konflikte mit den Belangen des Naturschutzes und der Landschaftspflege sowie auch Konflikte zwischen unterschiedlichen Nutzergruppen reduziert werden.

7.2 Natur und Landschaft

Ziele und Grundsätze

7.2-1 Ziel Landesweiter Biotopverbund

Landesweit sind ausreichend große Lebensräume mit einer Vielfalt von Lebensgemeinschaften und landschaftstypischen Biotopen zu sichern und zu entwickeln, um die biologische Vielfalt zu erhalten. Sie sind funktional zu einem übergreifenden Biotopverbundsystem zu vernetzen. Dabei ist auch der grenzüberschreitende Biotopverbund zu gewährleisten.

7.2-2 Ziel Gebiete für den Schutz der Natur

Die im LEP zeichnerisch festgelegten Gebiete für den Schutz der Natur sind für den landesweiten Biotopverbund zu sichern und in den Regionalplänen über die Festlegung von Bereichen zum Schutz der Natur zu konkretisieren. Die Bereiche zum Schutz der Natur sind durch Maßnahmen des Naturschutzes und der Landschaftspflege zu erhalten und zu entwickeln.

Das im LEP zeichnerisch festgelegte Gebiet für den Schutz der Natur, welches das Gebiet des bestehenden Nationalparks Eifel überlagert, ist durch Festlegungen der Regionalplanung in seiner Einzigartigkeit und naturräumlichen Funktionsvielfalt zu erhalten und zu entwickeln.

Das im LEP zeichnerisch festgelegte Gebiet für den Schutz der Natur, welches das Gebiet des derzeitigen Truppenübungsplatzes Senne überlagert, das sich im Eigentum des Bundes befindet, ist durch Festlegungen der Regionalplanung in seiner Einzigartigkeit und naturräumlichen Funktionsvielfalt als einer der bedeutendsten zusammenhängenden Biotopkomplexe in Nordrhein-Westfalen zu erhalten.

7.2-3 Ziel Vermeidung von Beeinträchtigungen

Vorbehaltlich weitergehender naturschutzrechtlicher Regelungen darf ein Gebiet für den Schutz der Natur oder Teile davon für raumbedeutsame Planungen und Maßnahmen nur in Anspruch genommen werden, wenn die angestrebte Nutzung nicht an anderer Stelle realisierbar ist, die Bedeutung des betroffenen Gebietes dies zulässt und der Eingriff auf das unbedingt erforderliche Maß beschränkt wird.

7.2-4 Grundsatz Erholungs-, Sport- und Freizeitnutzungen in Gebieten für den Schutz der Natur
Gebiete für den Schutz der Natur sollen auch dem Naturerleben und der naturverträglichen Erholungs-, Sport- und Freizeitnutzung dienen, sofern dies den jeweiligen Erhaltungszielen und dem Schutzzweck nicht widerspricht.

7.2-5 Grundsatz Landschaftsschutz und Landschaftspflege

Auch außerhalb von Gebieten für den Schutz der Natur soll Freiraum, der sich durch eine hohe Dichte an natürlichen oder kulturlandschaftlich bedeutsamen Elementen, an für gefährdete Arten und Lebensräume bedeutsamen Landschaftsstrukturen oder durch besondere Eigenart und Schönheit auszeichnet, vor Inanspruchnahmen bewahrt werden, durch die seine Leistungs- und Funktionsfähigkeit oder besondere Wertigkeit erheblich beeinträchtigt werden kann.

Erläuterungen

Zu 7.2-1 Landesweiter Biotopverbund

Durch die anhaltende und teilweise noch ansteigende Intensität der Raumnutzung werden Struktur und Erscheinungsbild der Kulturlandschaft verändert und die Lebensräume und Lebensbedingungen der heimischen Tier- und Pflanzenarten stark gefährdet. Weltweit ist seit Jahren ein Rückgang der biologischen Vielfalt zu beobachten. Deshalb wurde auf der Konferenz der Vereinten Nationen für Umwelt und Entwicklung (UNCED) 1992 in Rio de Janeiro das Übereinkommen über die biologische Vielfalt (Convention on Biological Diversity, CBD) beschlossen. Diesem Übereinkommen sind inzwischen 193 Staaten und die Europäische Union beigetreten. Deutschland hat das Übereinkommen 1993 ratifiziert.

Auf europäischer Ebene wurde dem Erhalt der biologischen Vielfalt im Sinne des Schutzes von Lebensräumen und wildlebenden Arten mit der Vogelschutzrichtlinie und der Fauna-Flora-Habitat-Richtlinie Rechnung getragen. Ziel ist u. a. die Errichtung des Schutzgebietsnetzes „Natura 2000“ aus FFH- und Vogelschutzgebieten. Hiermit sollen die aus europäischer Sicht am meisten gefährdeten Lebensräume und Arten in den geeignetsten Gebieten in einem günstigen Erhaltungszustand bewahrt oder entwickelt werden.

Der Erhalt der biologischen Vielfalt gehört auch in Nordrhein-Westfalen zu den größten Herausforderungen des Naturschutzes. Gemäß Roter Liste NRW aus dem Jahr 2011 sind 45 % der untersuchten Arten gefährdet, vom Aussterben bedroht oder bereits ausgestorben, darunter 42 % der Pflanzenarten, 42 % der Säugetierarten, 52 % der Vogelarten, 31 % der einheimischen Fischarten und 55 % der Schmetterlingsarten.

Der Erhalt der biologischen Vielfalt (Biodiversität) steht deshalb im Mittelpunkt der Naturschutzpolitik des Landes Nordrhein-Westfalen. Unter Berücksichtigung sonstiger Raumansprüche ist hierzu eine flächendeckende Sicherung und Entwicklung natürlicher Landschaftsräume und der Funktionsfähigkeit des Naturhaushaltes erforderlich.

Im gesamten Land sind Lebensräume zu erhalten und zu entwickeln, die aufgrund ihrer jeweiligen Größe und Struktur geeignet sind, zum Erhalt der Vielfalt der Arten und Lebensgemeinschaften und der landwirtschaftstypischen Biotope dauerhaft beizutragen.

Der Biotopverbund ist funktional auf alle heimischen Tier- und Pflanzenarten zu orientieren, insbesondere aber auf Arten, die in ihrem Bestand gefährdet sind oder für deren Erhalt Nordrhein-Westfalen im Rahmen der o. g. europäischen Richtlinien eine besondere Verantwortung hat.

Dabei sind auch die Anforderungen klimasensibler Arten und Biotope zu beachten.

Die Vielfalt der Lebensräume und ihre räumliche Vernetzung im Biotopverbund machen die Landschaft für wildlebende Tier- und Pflanzenarten "durchlässig" und ermöglichen Ausweich- und Wanderungsbewegungen, die für die Populationen insbesondere infolge des erwarteten Klimawandels noch weiter an Bedeutung gewinnen werden.

Zu der Biodiversitätsstrategie in Nordrhein-Westfalen gehört auch die Entwicklung von Wildnisgebieten.

Der Biotopverbund kommt generell allen wandernden Tierarten zugute. Für wandernde Wildtiere mit großem Raumanspruch, wie z. B. Rothirsch und Wildkatze, sollen nach Möglichkeit großräumige Verbindungskorridore offengehalten oder wiederhergestellt werden. Deren Verlauf soll beim Ausbau von Verkehrswegen und Siedlungen berücksichtigt werden. In Einzelfällen sind an Verkehrswegen Grünbrücken oder Durchläs-

se erforderlich, um die Durchlässigkeit der Landschaft für wandernde Tierarten zu verbessern. Eine Übersicht zum landesweiten Biotopverbund gibt Abb. 4.

Zur Gewährleistung eines grenzübergreifenden und internationalen Biotopverbundes sind Festlegungen der Regional- und Landschaftspläne zum Schutz der Natur grenzüberschreitend abzustimmen. Außerdem sind internationale Schutzgebiete in den nordrhein-westfälischen Biotopverbund zu integrieren.

Zu 7.2-2 Gebiete für den Schutz der Natur

In den im LEP festgelegten Gebieten für den Schutz der Natur haben die Ziele des Naturschutzes Vorrang vor anderen raumbedeutsamen Nutzungsansprüchen. Diese Gebiete sind als Grundgerüst des landesweiten Biotopverbundes zu erhalten oder zu entwickeln.

Die zeichnerische Festlegung der Gebiete zum Schutz der Natur erfasst die FFH-Gebiete, Kernflächen der Vogelschutzgebiete, den Nationalpark Eifel, die ausgewiesenen Naturschutzgebiete sowie weitere naturschutzfachlich wertvolle Gebiete, die für den Aufbau eines landesweiten Biotopverbundes besondere Bedeutung haben.

Die Darstellungsschwelle für diese Gebiete liegt maßstabsbedingt im LEP bei 150 ha, weshalb der LEP nur das Grundgerüst des landesweiten Biotopverbundes zeichnerisch festlegen kann. Die Gebiete zum Schutz der Natur sind deshalb in den Regionalplänen über die Festlegung von Bereichen zum Schutz der Natur (BSN) zu konkretisieren und auf der Basis eines naturschutzfachlichen Fachbeitrages um weitere für den regionalen Biotopverbund bedeutsame Bereiche zu ergänzen.

Auf der Grundlage der Verpflichtung zum Aufbau eines europäischen Schutzgebietsnetzes „Natura 2000“ hat Nordrhein-Westfalen insgesamt 518 FFH-Gebiete und 28 Vogelschutzgebiete (Stand 2011), die ca. 8,4 % der Landesfläche einnehmen, an die EU gemeldet. Die FFH-Gebiete sind weitgehend als Naturschutzgebiete ausgewiesen.

Der Schutz der Vogelschutzgebiete ist bereits über LNatSchG und BNatSchG geregelt und bedarf keiner weiteren Festsetzung als Naturschutzgebiet, sofern nicht in Teilbereichen andere Schutzgründe dafür sprechen.

Neben dem Nationalpark Eifel sowie den bereits rechtskräftig festgesetzten Naturschutzgebieten (ab 150 ha) werden weitere für den Naturschutz und den landesweiten Biotopverbund wertvolle Gebiete, die in den Regionalplänen mit Planungsstand vom 31. Dezember 2014 als Bereiche zum Schutz der Natur festgelegt sind in die Kulisse der Gebiete zum Schutz der Natur einbezogen.

Die Festlegung der Gebiete für den Schutz der Natur beruht auf fachlichen Einschätzungen des LANUV und ist auf der Planungsebene des LEPs mit anderen Nutzungsansprüchen abgewogen worden. Andere Raumansprüche werden weiterhin auf nachgeordneten Planungsebenen im Rahmen der Konkretisierungen von Schutzgebietsausweisungen oder Maßnahmen des Natur- und Landschaftsschutzes unter Einschluss des Vertragsnaturschutzes berücksichtigt.

Über die Ausweisung von Schutzgebieten für Natur und Landschaft wird nicht im LEP, sondern auf der nachgeordneten Planungsebene im Rahmen der Landschaftsplanung oder durch die für Naturschutz zuständigen Behörden entschieden.

Dazu gehört auch zu prüfen, ob und inwieweit die Ziele und Grundsätze des Naturschutzes und der Landschaftspflege auch durch vertragliche Vereinbarungen (Vertragsnaturschutz) zu erreichen sind.

Die Festlegung von Gebieten für den Schutz der Natur erstreckt sich auch auf die naturschutzwürdigen Teile von militärisch genutzten Gebieten. Bei Maßnahmen des Naturschutzes und der Landschaftspflege ist auf Flächen, die ausschließlich oder überwiegend Zwecken der Verteidigung, einschließlich der Erfüllung internationaler Verpflichtungen und des Schutzes der Zivilbevölkerung dienen oder in einem verbindlichen Plan für die genannten Zwecke ausgewiesen sind, die bestimmungsgemäße Nutzung zu gewährleisten. Die Ziele des Naturschutzes und der Landschaftspflege sind hier zu berücksichtigen (vgl. § 4 BNatSchG). Unberührt bleiben insoweit Maßnahmen des Naturschutzes und der Landschaftspflege aufgrund einvernehmlicher Regelung zwischen den Verwaltungen des Militärs und des Naturschutzes.

Soweit Gebiete zum Schutz der Natur an GIB mit Betriebsbereichen nach Störfallverordnung angrenzen, ist bei der Ausweisung von naturschutzfachlichen Entwicklungsmaßnahmen dem Umgebungsschutz entsprechend Grundsatz 6.3-2 Rechnung zu tragen.

Zu 7.2-3 Vermeidung von Beeinträchtigungen

Schutz- und Entwicklungsmaßnahmen des Naturschutzes sind vorrangig in den Gebieten zum Schutz der Natur durchzuführen. Deshalb sind diese Gebiete vor vermeidbaren, beeinträchtigenden Nutzungen und Eingriffen zu bewahren. Die Festlegungen des LEP können dabei die örtlich zwischen unterschiedlichen Raumansprüchen auftretenden Zielkonflikte nicht abschließend lösen.

Eine Inanspruchnahme von Gebieten für den Schutz der Natur kommt nur ausnahmsweise unter den im Ziel festgelegten restriktiven Voraussetzungen und nur für untergeordnete Teilgebiete in Betracht, d.h. wenn

- ein nachgewiesener Bedarf dafür vorliegt,
- für den mit der Planung oder die Maßnahme verfolgten Zweck außerhalb der Gebiete zum Schutz der Natur keine zumutbaren Alternativen bestehen,
- die raumordnerischen und ökologischen Funktionen des betroffenen Gebietes dies zulassen, und
- die Beeinträchtigung des Gebietes auf das unbedingt erforderliche Maß beschränkt wird.

Eine angestrebte Nutzung darf nicht innerhalb eines Gebietes zum Schutz der Natur realisiert werden, wenn für den mit der Planung oder der Maßnahme verfolgten Zweck außerhalb der Gebiete zum Schutz der Natur eine zumutbare Alternative besteht.

Der Begriff der zumutbaren Alternative setzt voraus, dass der Mehraufwand in einem vertretbaren Verhältnis zur konkreten Beeinträchtigung des Bereiches zum Schutz der Natur steht. Das Vorhandensein einer zumutbaren Alternative schließt die Inanspruchnahme des Gebietes zum Schutz der Natur aus. Unter dem Gesichtspunkt der Zumutbarkeit kommen auch solche alternativen Planungen und Maßnahmen in Betracht, die den damit anstrebten Zweck in zeitlicher, räumlicher und funktionell-sachlicher Hinsicht nur mit Abstrichen am Zweckerfüllungsgrad erfüllen.

Als Alternativen kommt insbesondere eine Verkleinerung oder Verlagerung von Standorten in Betracht, die ohne oder mit geringerer Beeinträchtigung von Schutzfunktionen einhergehen.

Allein die Anerkennung eines Bedarfs für die Inanspruchnahme von Freiraum und die Durchführung eines Flächentauschs im Sinne von Ziel 6.1-1 reichen für sich genommen noch nicht aus, um eine Alternative als unzumutbar auszuschließen.

Auch die Erwartung höherer Kosten z.B. für den Grunderwerb, für die Erschließung, durch Entstehung komplexerer Betriebsabläufe, durch die Notwendigkeit zum mehrfachen Vorhalten von Einrichtungen oder Einstellungen zusätzlichen Personals allein stellen die Zumutbarkeit einer Alternative nicht in Frage.

Eine Vereinbarkeit mit der Bedeutung eines betroffenen Gebiets liegt bei einer Planung oder Maßnahme dann vor, wenn die raumordnerischen und ökologischen Funktionen des betroffenen Gebietes diese zulassen.

Die Möglichkeit einer Inanspruchnahme von Gebieten zum Schutz der Natur kann auch von weitergehenden rechtlichen Vorbehalten abhängen. Soweit ein Gebiet von gemeinschaftlicher Bedeutung oder ein europäisches Vogelschutzgebiet in seinen für die Erhaltungsziele oder den Schutzzweck maßgeblichen Bestandteilen erheblich beeinträchtigt werden kann, sind gemäß § 7 Abs. 6 ROG bei der Aufstellung von Raumordnungsplänen nach den §§ 8 und 17 Abs. 2 und 3 die Vorschriften des Bundesnaturschutzgesetzes über die Zulässigkeit und Durchführung von derartigen Eingriffen einschließlich der Einholung der Stellungnahme der Europäischen Kommission anzuwenden. Die hier genannten Zulässigkeitsvoraussetzungen gelten auch bei Änderungen von Raumordnungsplänen.

Zu 7.2-4 Erholungs-, Sport- und Freizeitnutzungen in Gebieten für den Schutz der Natur

In Gebieten für den Schutz der Natur soll eine naturverträgliche Erholungs-, Sport- und Freizeitnutzung ermöglicht werden, soweit der Zweck des Biotop- und Artenschutzes dies zulässt. Insofern können in den Gebieten für den Schutz der Natur auch bestimmte sportliche Aktivitäten ermöglicht werden, wenn diese nach Art und Umfang auf ein naturverträgliches Maß beschränkt bleiben.

Zu 7.2-5 Landschaftsschutz und Landschaftspflege

Außerhalb der raumordnerisch für den Schutz der Natur gesicherten Freiräume sollen weitere Bereiche mit wertvollen Landschaftsbestandteilen und -strukturen bzw. extensiv genutzten Flächen geschützt werden. Dazu zählen insbesondere die nicht raumordnerisch für den Schutz der Natur gesicherten Teile europäischer Vogelschutzgebiete sowie bedeutsame Kulturlandschaftsbereiche im Freiraum, die – soweit sie regionalplanerisch nicht als Bereich zum Schutz der Natur zeichnerisch festgelegt werden – überwiegend als Bereiche für den Schutz der Landschaft und landschaftsorientierten Erholung festzulegen sind. Fachplanerisch sind diese Bereiche überwiegend als Landschaftsschutzgebiete auszuweisen.

Naturschutz und Landschaftspflege sollen damit zur Bewahrung nachhaltig nutzbarer Landschaften beitragen und das naturräumliche Potenzial dauerhaft erhalten. Außerdem soll die naturräumliche und kulturgeschichtlich gewachsene Eigenart der Landschaft erhalten werden, um die Identifikation mit der Heimat zu fördern.

7.3 Wald und Forstwirtschaft

Ziele und Grundsätze

7.3-1 Ziel Walderhaltung und Waldinanspruchnahme

Wald ist insbesondere mit seiner Bedeutung für die nachhaltige Holzproduktion, den Arten- und Biotopschutz, die Kulturlandschaft, die landschaftsorientierte Erholungs-, Sport- und Freizeitnutzung, den Klimaschutz und wegen seiner wichtigen Regulationsfunktionen im Landschafts- und Naturhaushalt zu erhalten, vor nachteiligen Entwicklungen zu bewahren und weiterzuentwickeln. Dazu werden in den Regionalplänen entsprechende Waldbereiche festgelegt, die in der Regel eine Inanspruchnahme durch entgegenstehende Nutzungen ausschließen.

Ausnahmsweise dürfen Waldbereiche für entgegenstehende Planungen und Maßnahmen nur dann in Anspruch genommen werden, wenn für die angestrebten Nutzungen ein Bedarf nachgewiesen ist, dieser nicht außerhalb von Waldbereichen realisierbar ist und die Waldumwandlung auf das unbedingt erforderliche Maß beschränkt wird.

7.3-2 Grundsatz Nachhaltig und ordnungsgemäß bewirtschaftete Wälder

Durch nachhaltige und ordnungsgemäße Forstwirtschaft sind standortgerechte, ökologisch intakte, leistungsstarke Waldbestände zu erhalten, zu vermehren und zu entwickeln.

Naturnahe Waldbestände sollen in ihrem Bestand und in ihrer Bedeutung für die Tier- und Pflanzenwelt erhalten und vermehrt werden.

Teile des Waldes sollen im Rahmen des Waldnaturschutzes durch Nutzungsverzicht zu Wildnis entwickelt werden.

7.3-3 Grundsatz Waldarme und walddreiche Gebiete

In walddreichen Gebieten soll als Ausgleich für die Inanspruchnahme von Waldflächen vornehmlich die Struktur vorhandener Waldbestände verbessert werden.

In waldarmen Gebieten soll im Rahmen der angestrebten Entwicklung auf eine Waldvermehrung hingewirkt werden.

Erläuterungen

Zu 7.3-1 Walderhaltung und Waldinanspruchnahme

In Nordrhein-Westfalen sind 27 % der Landesfläche von Wald bedeckt; davon sind etwa 48 % Nadelwald und 52 % Laubwald (Stand 2009). Wälder, insbesondere reife Waldökosysteme, die für ihre Entwicklung mehr als hundert Jahre erfordern, erfüllen vielfältige Funktionen. Über die Holzproduktion hat Wald eine große wirtschaftliche Bedeutung in vielen Produktions- und Anwendungsbereichen von Industrie und Handwerk sowie auch für die Energiegewinnung.

Wälder zeichnen sich durch natürliche Böden mit entsprechenden Bodenfunktionen aus, schützen vor Erosion und wirken ausgleichend auf Wasserhaushalt und Klima. Naturnahe Wälder dienen auch der Erhaltung naturnaher Biotope und der Sicherung der Artenvielfalt.

Darüber hinaus haben Wälder im Kohlenstoffkreislauf eine wichtige Bedeutung bei der CO₂-Speicherung.

Wald ist bedeutender Bestandteil unserer Kulturlandschaften, der das Landschaftsbild prägt, und hat auch für die landschaftsorientierte Erholungs-, Sport- und Freizeitnutzung sowie für die Umweltbildung wichtige Aufgaben. Dabei kommen auf jede Einwohnerin und jeden Einwohner in Nordrhein-Westfalen durchschnittlich nur rd. 532 m² Wald (das entspricht der Pro-Kopf-Waldfläche von Berlin; zum Vergleich: Deutschland 1.400 m² pro Kopf).

Wegen dieser vielfältigen Nutz- und Schutzfunktionen ist der Wald in Nordrhein-Westfalen zu erhalten und vor Beeinträchtigungen und nachteiligen Entwicklungen zu schützen. In den Regionalplänen werden entsprechende Waldbereiche unter Berücksichtigung der forstlichen Fachbeiträge festgelegt. Weiterhin soll er in seinen Strukturen weiter entwickelt und in waldarmen Gebieten vermehrt werden.

In Deutschland ist Nordrhein-Westfalen das Land mit dem höchsten Anteil privaten Waldbesitzes (65 % Privatwald). Die Erhaltung des Waldes als Raum für Erholung, Sport und Freizeit und als Bestandteil der Kulturlandschaft mit wichtigen ökologischen und wirtschaftlichen Funktionen wird als wichtige gesellschaftliche Aufgabe daher in hohem Maße auch von den privaten Waldbesitzern geleistet.

Wald ist wegen seines wirtschaftlichen Nutzens und seiner Bedeutung für die Umwelt, insbesondere für die dauerhafte Leistungsfähigkeit des Naturhaushaltes, das Klima, den Wasserhaushalt, die Reinhaltung der Luft, die Bodenfruchtbarkeit, das Landschaftsbild und die Erholung der Bevölkerung, zu erhalten, erforderlichenfalls zu mehren und seine ordnungsgemäße Bewirtschaftung nachhaltig zu sichern (vgl. § 1 Bundeswaldgesetz).

Die Genehmigung einer Waldumwandlung soll gemäß den Regelungen des Bundeswaldgesetzes und des Landesforstgesetzes beispielsweise dann versagt werden, wenn die Erhaltung des Waldes im überwiegenden öffentlichen Interesse liegt, insbesondere wenn der Wald in der Gemeinde einen geringen Flächenanteil hat oder für die Leistungsfähigkeit des Naturhaushaltes, den Schutz natürlicher Bodenfunktionen im Sinne des Bundes-Bodenschutzgesetzes, die forstwirtschaftliche Erzeugung, das Landschaftsbild oder die Erholung der Bevölkerung von wesentlicher Bedeutung ist oder dem Schutz gegen schädliche Umwelteinwirkungen im Sinne des Bundesimmissionsschutzgesetzes dient und die nachteiligen Wirkungen der Umwandlungen nicht durch Nebenbestimmungen, insbesondere durch die Verpflichtung, Ersatzaufforstungen durch Saat oder Pflanzung vorzunehmen, ganz oder zum wesentlichen Teil abgewendet werden können.

Dabei ist zu berücksichtigen, dass erst reife Waldökosysteme ihre Funktionen, insbesondere in Bezug auf den Arten- und Biotopschutz, in vollem Umfang erfüllen können und Ersatzaufforstungen für in Anspruch genommenen Wald deren verlorengegangene Funktionen nur bedingt ausgleichen können.

Aus diesem Grund dürfen regionalplanerisch festgelegte Waldbereiche für andere Nutzungen nur dann in Anspruch genommen werden, wenn für die angestrebten Nutzungen ein Bedarf nachgewiesen ist, dieser nicht außerhalb von Waldbereichen realisierbar ist und die Waldumwandlung auf das unbedingt erforderliche Maß beschränkt wird.

Eine angestrebte Nutzung darf nicht innerhalb eines regionalplanerisch festgelegten Waldbereichs realisiert werden, wenn für den mit der Planung oder der Maßnahme verfolgten Zweck außerhalb von Waldbereichen eine zumutbare Alternative besteht.

Der Begriff der zumutbaren Alternative setzt voraus, dass der Mehraufwand in einem vertretbaren Verhältnis zur konkreten Beeinträchtigung des Waldes steht. Das Vorhandensein einer zumutbaren Alternative schließt die Inanspruchnahme von Waldbereichen aus. Unter dem Gesichtspunkt der Zumutbarkeit kommen auch solche alternativen Planungen und Maßnahmen in Betracht, die den damit angestrebten Zweck in zeitlicher, räumlicher und funktionell-sachlicher Hinsicht nur mit Abstrichen am Zweckerfüllungsgrad erfüllen.

Eine Alternative außerhalb von Waldbereichen kann deshalb auch zumutbar sein, wenn sie mit höheren Kosten, z. B. für den Grunderwerb und für die Erschließung, oder einem höheren Aufwand aufgrund geänderter Betriebsabläufe verbunden ist.

Soweit entsprechende Alternativen außerhalb von Waldbereichen nicht zur Verfügung stehen, bleibt die Umsetzung von Planungen und Maßnahmen, unter anderem die Errichtung von Windkraftanlagen, innerhalb von Waldbereichen möglich. Im Rahmen der geforderten Beschränkung auf das unbedingt erforderliche Maß einer Waldinanspruchnahme kommen hierfür insbesondere solche Flächen innerhalb von Waldbereichen in Betracht, die neben ihrer wirtschaftlichen Ertragsfunktion keine wesentlichen anderen Waldfunktionen erfüllen.

Zu 7.3-2 Nachhaltig und ordnungsgemäß bewirtschaftete Wälder

Naturnahe Wälder zeichnen sich durch eine höhere Vielfalt an Lebensraumnischen und walddtypischen und gefährdeten Arten sowie höhere Stabilität gegenüber Folgen des Klimawandels, Schädlingsbefalls und anderer Belastungen aus.

In der Forstwirtschaft sind Stabilität, Qualität und hoher Zuwachs von Waldbeständen Voraussetzung für wirtschaftlichen Erfolg.

Auch unter wirtschaftlichen Gesichtspunkten rückt die Stabilität der Wälder durch die klimabedingte Erhöhung der Witterungsextreme vermehrt in den Vordergrund.

Dies wird erreicht durch eine naturnahe nachhaltige Forstwirtschaft und den Aufbau strukturreicher und ökologisch intakter Mischbestände möglichst gebietseigener sowie ergänzender standortgerechter, leistungsstarker Baumarten. Kennzeichen ordnungsgemäßer und nachhaltiger Forstwirtschaft sind u. a. langfristige Verjüngungs-, Entwicklungs- und Nutzungszeiträume.

Durch Verwendung standorttypischer, möglichst gebietseigener Laubholzarten können Waldbestände erhalten und entwickelt werden, die der potenziell natürlichen Vegetation entsprechen. Sie sind Lebensraum der natürlich in Nordrhein-Westfalen vorkommenden Pflanzen- und Tierarten und wichtige Bestandteile des landesweiten Biotopverbundes.

Im Staatswald sollen Teilbereiche der Waldnaturschutzgebiete aus der forstlichen Nutzung herausgenommen werden.

Hier soll in die natürlichen Prozesse von Ökosystemen nicht eingegriffen werden, so dass sich langfristig natürliche Wälder (Wildnis) entwickeln können. Bereits seit Mitte der 1970er-Jahre besteht in Nordrhein-Westfalen ein Netz von Naturwaldzellen. Zusätzlich wurde in einzelnen Waldnaturschutzgebieten zur Förderung der biologischen Vielfalt auf Teilflächen eine forstwirtschaftliche Nutzung per Verordnung untersagt. Mit der Ausweisung des ersten Nationalparks in der Eifel im Jahr 2004 hat sich durch den Verzicht auf eine forstliche Nutzung in der Kernzone der Anteil der nicht genutzten Waldfläche in Nordrhein-Westfalen verdoppelt. Zurzeit beläuft sich der Anteil nutzungsfreier Wälder in Nordrhein-Westfalen auf knapp ein Prozent der Waldfläche.

Zu 7.3-3 Waldarme und waldreiche Gebiete

Einige Teile des Landes weisen einen Waldflächenanteil auf, der Ersatzaufforstungen zur Erhaltung des Waldes entbehrlich macht, weil sie die Vielfalt der Landschaft und wertvolle Offenlandbiotope vermindern können. In Gemeinden mit mehr als 60 % Waldflächenanteil (vgl. Abb. 5) können nachteilige Wirkungen von Waldinanspruchnahmen in anderer Weise häufig besser als durch eine Neuanlage von Wald kompensiert werden.

In Gemeinden mit geringerem Waldflächenanteil sind bei notwendigen Waldinanspruchnahmen kompensierende Ersatzaufforstungen erforderlich.

In waldarmen Gebieten (Gemeinden mit weniger als 20 % Waldanteil / vgl. Abb. 5) soll unter Wahrung des kulturlandschaftlichen Charakters dieser Gebiete nach Möglichkeit eine Vermehrung des Waldanteils angestrebt werden.

7.4 Wasser

Ziele und Grundsätze

7.4-1 Grundsatz Leistungs- und Funktionsfähigkeit der Gewässer

Raumbedeutsame Planungen und Maßnahmen sollen dazu beitragen, die Gewässer mit ihren vielfältigen Leistungen und Funktionen als Bestandteil des Naturhaushalts, als Lebensgrundlage des Menschen, als Lebensraum für Tiere und Pflanzen sowie als nutzbares Gut nachhaltig zu sichern und zu entwickeln.

7.4-2 Grundsatz Oberflächengewässer

Raumbedeutsame Planungen und Maßnahmen sollen dazu beitragen, dass strukturreiche und ökologisch hochwertige, natürliche oder naturnahe Oberflächengewässer erhalten und entwickelt werden.

Oberflächengewässer sollen auch für Erholungs-, Sport- und Freizeit Zwecke genutzt werden können, soweit nicht erhebliche wasserwirtschaftliche oder naturschutzfachliche Belange entgegenstehen.

7.4-3 Ziel Sicherung von Trinkwasservorkommen

Grundwasservorkommen und Oberflächengewässer, die für die öffentliche Wasserversorgung genutzt werden oder für eine künftige Nutzung erhalten werden sollen, sind so zu schützen und zu entwickeln, dass die Wassergewinnung und Versorgung der Bevölkerung mit einwandfreiem Trinkwasser dauerhaft gesichert werden kann. Sie sind in ihren für die Trinkwassergewinnung besonders zu schützenden Bereichen und Abschnitten in den Regionalplänen als Bereiche für den Grundwasserschutz und Gewässerschutz festzulegen und für ihre wasserwirtschaftlichen Funktionen zu sichern.

7.4-4 Ziel Talsperrenstandorte

Die im LEP zeichnerisch festgelegten Standorte geplanter Talsperren sind in den Regionalplänen einschließlich der bei geplanten Trinkwassertalsperren schutzbedürftigen Einzugsbereichen zeichnerisch festzulegen und als langfristige Option für ggf. künftig notwendig werdende Talsperren zu sichern.

7.4-5 Grundsatz Talsperrenstandorte zur Energieerzeugung und -speicherung

Bestehende oder geplante Talsperren sollen nach Möglichkeit in Regionalplänen und Flächennutzungsplänen zugleich als Standorte für die Erzeugung und Speicherung von Energie gesichert werden.

7.4-6 Ziel Überschwemmungsbereiche

Die Überschwemmungsbereiche der Fließgewässer sind für den Abfluss und die Retention von Hochwasser zu erhalten und zu entwickeln.

Die Überschwemmungsbereiche sind von hochwasserempfindlichen oder den Abfluss behindernden Nutzungen, insbesondere von zusätzlichen Siedlungsbereichen und Bauflächen, freizuhalten.

Die innerhalb von Überschwemmungsbereichen in Flächennutzungsplänen dargestellten Bauflächen, die noch nicht realisiert oder in verbindliche Bauleitpläne umgesetzt wurden, sind zurückzunehmen und vorrangig als natürlicher Retentionsraum zu sichern.

Ausnahmen von den Festlegungen der Absätze 2 und 3 sind möglich für raumbedeutsame Planungen und Maßnahmen, für die auch das Wasserhaushaltsgesetz oder das Landeswassergesetz entsprechende Ausnahmemöglichkeiten vorsehen.

Standorte von raumbedeutsamen Hochwasserrückhaltebecken sind in den Regionalplänen als Überschwemmungsbereiche zu sichern und vorsorglich von Nutzungen, welche die wasserwirtschaftliche Zweckbestimmung gefährden können, freizuhalten.

7.4-7 Ziel Rückgewinnung von Retentionsraum

Zur Vergrößerung des Rückhaltevermögens sind an ausgebauten und eingedeichten Gewässern hierfür geeignete Bereiche vorsorgend zu sichern und nach Prüfung durch entsprechende Planungen und Maßnahmen als Retentionsraum zurückzugewinnen.

7.4-8 Grundsatz Berücksichtigung potenzieller Überflutungsgefahren

In deichgeschützten und von Extremhochwasser erreichbaren Gebieten soll bei der räumlichen Nutzung die potenzielle Überflutungsgefahr berücksichtigt werden.

Erläuterungen

Zu 7.4-1 Leistungs- und Funktionsfähigkeit der Gewässer

Zu den Gewässern gehören in Nordrhein-Westfalen im Sinne von § 3 Wasserhaushaltsgesetz (WHG) die oberirdischen Gewässer (Oberflächengewässer) und das Grundwasser. Die Oberflächengewässer werden aus den stehenden Gewässern (Beispielsweise den Seen) und den Fließgewässern gebildet; weiter ist bei oberirdischen Gewässern zwischen natürlichen und künstlichen Gewässern zu unterscheiden. Das Grundwasser entsteht vor allem aus dem im Boden versickernden Niederschlag, welches sich als Sickerwasser über wasserundurchlässigen Schichten sammelt und die Hohlräume des Bodens und des Untergrundes zusammenhängend ausfüllt.

Der besonderen Bedeutung des Wassers für Mensch und Naturhaushalt entsprechend haben sich alle Mitgliedstaaten der Europäischen Union mit der im Dezember 2000 in Kraft getretenen Wasserrahmenrichtlinie (EG-WRRL) zu einer integrierten Gewässerschutzpolitik in Europa verpflichtet. Sie wurde im Jahr 2002 durch Änderung des Wasserhaushaltsgesetzes in bundesdeutsches Recht umgesetzt, das in allen Bundesländern einheitlich gilt.

Die Richtlinie verpflichtet alle Mitgliedsstaaten der Europäischen Union dazu,

- bei oberirdischen Gewässern einen „guten ökologischen Zustand“ sowie einen „guten chemischen Zustand“ zu erreichen,
- bei erheblich veränderten oder künstlichen Gewässern ein „gutes ökologisches Potenzial“ und einen „guten chemischen Zustand“ zu erreichen.
- beim Grundwasser einen guten „mengenmäßigen und chemischen Zustand“ zu erreichen.

Diese Ziele sollen gemäß der Richtlinie bis 2015 erreicht werden. Soweit es nicht möglich ist, diese Ziele bis 2015 zu erreichen, können die Fristen bis 2021, spätestens aber bis 2027 verlängert werden.

Grundsätzlich gilt für Oberflächengewässer das Umweltziel eines Verschlechterungsverbotes sowie für den Grundwasserkörper die Umweltziele, signifikante Belastungstrends umzukehren, Schadstoffeinträge zu verhindern oder zu begrenzen sowie eine Verschlechterung des Grundwasserzustands zu verhindern.

Um die oben genannten Qualitätsziele zu erreichen, erfolgt die Bewirtschaftung aller Gewässer durch die Wasserwirtschaftsverwaltung auf der Grundlage der Bewirtschaftungsziele des Wasserhaushalts- und des Landeswassergesetzes. Für die nordrhein-westfälischen Anteile an den Flussgebietseinheiten Maas, Rhein, Weser und Ems legt der Bewirtschaftungsplan zusammen mit einem Maßnahmenprogramm die Bewirtschaftungsziele für die berichtspflichtigen Gewässer fest und zeigt Maßnahmen zur ökologischen Entwicklung dieser Gewässer und zur Verbesserung des Zustands des Grundwassers auf.

Der Bewirtschaftungsplan ist 2010 erstmals als behördenverbindlicher Plan wirksam geworden und ist fortzuschreiben.

Im Rahmen einer nachhaltigen Gewässerbewirtschaftung sollen Gewässer nur im Rahmen ihrer Regenerationsfähigkeit genutzt werden; dies gilt insbesondere für das Grundwasser und die Oberflächengewässer, die nicht als künstliche Gewässer von Menschen geschaffen wurden.

Dazu müssen sich die Nutzungsansprüche an Gewässer an den natürlichen Gegebenheiten, insbesondere an der Neubildungsrate des Grundwassers und erforderlichen Mindestwasserständen und -abflüssen in Fließgewässern, orientieren.

Zu 7.4-2 Oberflächengewässer

Das Bild der Kulturlandschaft in Nordrhein-Westfalen wird von über 50.000 km Bächen und Flüssen, einigen natürlichen Seen und vielen künstlichen Seen, die sich aus der Nutzung der Landschaft durch den Menschen gebildet haben, sowie durch künstliche Kanäle und Talsperren stark geprägt. Die Oberflächengewässer haben als Teil der Landschaft und des Naturhaushalts große Bedeutung als Lebensraum für Tiere und Pflanzen und den Biotopverbund, aber auch eine hohe Attraktivität als Raum für Erholungs-, Sport- und Freizeitnutzungen des Menschen.

Insbesondere die Fließgewässer haben darüber hinaus Bedeutung für die Sicherung und Gewährleistung eines möglichst natürlichen und schadlosen Wasserabflusses sowie für unterschiedliche Gewässernutzungen, beispielsweise die Gewinnung von Uferfiltraten für die Trinkwassergewinnung oder die Entnahme von Brauchwasser oder die Nutzungen als Wasserstraße oder im Rahmen der Energiegewinnung. Die unterschiedlichen Nutzungsansprüche sind im Rahmen der Gewässerbewirtschaftung so aufeinander abzustimmen, dass die Vorgaben aus der Wasserrahmenrichtlinie und dem WHG erreicht werden.

Gemäß Wasserhaushaltsgesetz (WHG) sollen Gewässer, die sich in einem natürlichen oder naturnahen Zustand befinden, in diesem Zustand erhalten bleiben. Nicht naturnah ausgebaute natürliche Gewässer sollen so weit wie möglich wieder in einen naturnahen Zustand zurückgeführt werden, wenn überwiegende Gründe des Wohls der Allgemeinheit dem nicht entgegenstehen. Entsprechendes gilt auch für erheblich veränderte und künstliche Gewässer, soweit dies mit ihrer Nutzung vereinbar ist.

Auf der Grundlage der umfassenden Bestandsaufnahme in allen Flussgebieten Nordrhein-Westfalens wird im Bewirtschaftungsplan dargelegt, welche Maßnahmen zur Verbesserung der berichtspflichtigen Oberflächengewässer durchgeführt werden sollen. Um den guten Zustand der Gewässer gem. WHG und EG-WRRL zu erhalten bzw. zu erreichen, sind Verbesserungen des ökologischen Zustandes an Fließgewässern insbesondere durch Maßnahmen zur Verbesserung der Durchgängigkeit, der Verminderung diffuser oder punktueller Einträge von Nähr- und Schadstoffen sowie zur Vergrößerung der Strukturvielfalt in und an den Gewässern bzw. deren Uferzonen und Auen zu erreichen. Eine ökologische Verbesserung kann insbesondere über die ergänzende Entwicklung von sog. Strahlursprüngen und Trittsteinen erfolgen.

Potenzielle Entwicklungskorridore für die entsprechenden Maßnahmen zur Umsetzung der EG-WRRL können insbesondere in den häufig festgelegten, fließgewässerbegleitenden Überschwemmungsbereichen und Bereichen zum Schutz der Natur vorhanden sein, die in den Regionalplänen jeweils als Vorranggebiete ausgewiesen werden.

Die Belange der Wasserwirtschaft, des Naturschutzes und die Belange der Freizeitnutzungen und des Sports müssen sorgfältig aufeinander abgestimmt werden; dabei können sowohl die räumliche Verteilung konkurrierender Funktionen und Nutzungen auf unterschiedliche Gewässer innerhalb einer Gewässerlandschaft als auch Funktionstrennungen an einem einzelnen Gewässer sinnvoll sein.

Soweit es möglich und sinnvoll ist, sollen hierfür schon auf regionaler Planungsebene rahmensetzende Festlegungen erfolgen.

Zu 7.4-3 Sicherung von Trinkwasservorkommen

Ausreichend verfügbares und sauberes Wasser ist als Trinkwasser für den Menschen ein unverzichtbares Lebensmittel und wird auch für unterschiedliche gewerblich-industrielle Produktionsprozesse und Dienstleistungen sowie zur Bewässerung in Gartenbau und Landwirtschaft benötigt.

Oberflächengewässer und Grundwasser sind nach den Bestimmungen der Europäischen Wasserrahmenrichtlinie in einem guten Zustand zu erhalten oder in diesem Sinne zu entwickeln. Entsprechende Maßnahmen sind in der Regel kein Gegenstand der Landes- und Regionalplanung; sie betreffen Regelungen zwischen der Wasserwirtschaft und einzelnen Flächennutzungen zur Minimierung von Schadstoffeinträgen, die Begrenzung von Wasserentnahmen sowie Strukturverbesserungen an Gewässern und deren Randstreifen, die im Maßstab der Landes- und Regionalplanung nicht geregelt werden können.

Aufgabe der Raumordnung ist es dabei, zusammen mit der Wasserwirtschaft die Einzugsbereiche von Trinkwassergewinnungen und -talsperren von gefährdenden Nutzungen frei zu halten. Dabei muss über den Schutz derzeit genutzter Wasservorkommen hinaus in begrenztem Umfang Vorsorge getroffen werden, um den Ausfall vorhandener Wassergewinnungen (beispielsweise wegen Verunreinigung / Nitratbelastung) oder einen infolge der Klimaänderung entstehenden Wasserbedarf auffangen zu können.

Der LEP legt zeichnerisch Gebiete für den Schutz des Wassers fest, in denen Wasser aus dem Grundwasser oder aus Oberflächengewässern entnommen und als Trinkwasser für die öffentliche Wasserversorgung bereitgestellt wird. Die Darstellung im LEP ist maßstabsbedingt auf Gebiete größer 150 ha beschränkt. Ihre Abgrenzung ist an den Schutzzonen I - III B festgesetzter und geplanter Wasserschutzgebiete bzw. entsprechender Heilquellenschutzgebiete und an den Einzugsgebieten von Trinkwassertalsperren orientiert.

Innerhalb dieser Gebiete sichert die Regionalplanung Bereiche für den Grundwasserschutz und Gewässerschutz mit Planungsbeschränkungen für andere Nutzungen gemäß den differenzierten Anforderungen der Wasserschutzzonen I – III A. Entsprechend sind auch kleinere regionalplanerisch darstellbare Bereiche für den Schutz des Wassers zu sichern.

Dies ist insbesondere erforderlich, um in begrenztem Umfang auch Optionen für künftig ggf. notwendige zusätzliche Wassergewinnungsanlagen zu sichern. Dem vorsorgenden, optionalen regionalplanerischen Wasserschutz soll ein wasserwirtschaftlicher Fachbeitrag der oberen Wasserbehörde oder ein entsprechendes Gutachten zugrunde liegen.

Zu 7.4-4 Talsperrenstandorte

In NRW werden 19 % des Trinkwassers aus Oberflächenwasser (Talsperren) bereitgestellt. Insgesamt werden 28 Talsperren und Vorsperren des Landes für die Trinkwasserversorgung genutzt. Diese besonders geschützten Trinkwassertalsperren befinden sich insbesondere in den Festgesteinsregionen der Eifel und des Bergischen Landes.

Neben den vorhandenen Talsperren, die im LEP zeichnerisch als Oberflächengewässer dargestellt sind, werden im LEP auch Standorte geplanter Trinkwassertalsperren (ab einem möglichen Stauinhalt von 5 Mio. m³) und sonstiger geplanter Talsperren (ab einem möglichen Stauinhalt von 10 Mio. m³) festgelegt und damit optional gesichert.

Im Einzelnen sind dies die folgenden Standorte:

- Elberndorftalsperre,
- Hundemtalsperre,
- Naafbachtalsperre,
- Prether-/Platißbachtalsperre,
- Renautalsperre,
- Silberbachtalsperre,
- Truftetalsperre,
- Wennetalsperre.

Bei den geplanten Trinkwassertalsperren sind auch deren Einzugsbereiche im LEP als Gebiet für den Schutz des Wassers gesichert. Die Standorte der geplanten Talsperren und die Einzugsbereiche der geplanten Trinkwassertalsperren sind auch in den Regionalplänen zeichnerisch festzulegen.

Damit erfolgt eine Sicherung dieser Räume vor Nutzungen, die einer späteren Talsperrenplanung entgegenstehen können. Obwohl voraussichtlich eine Realisierung solcher Talsperren – wenn überhaupt – erst nach 2025 erfolgen könnte, ist die langfristig vorsorgende Sicherung notwendig, weil sonst diese Optionen für ggf. notwendig werdende zusätzliche Trinkwassergewinnungen und Abflussregulierungen unumkehrbar verloren gingen.

Über die Zulässigkeit von Talsperren wird erst in Planfeststellungsverfahren entschieden. Der spätere Bau einer Talsperre ist abhängig vom Nachweis, dass deren Errichtung zur Sicherung der Wasserversorgung oder anderer wasserwirtschaftlicher Erfordernisse unverzichtbar ist. Dabei muss sichergestellt sein, dass andere Versorgungsmöglichkeiten unter den dann gegebenen Möglichkeiten ausscheiden. Auch aus Gründen der im Landschaftsgesetz verankerten Vermeidungspflicht gilt es, vorhandene Talsperren zu nutzen, bevor andernorts neue Eingriffe zugelassen werden.

Bei den Talsperrenstandorten Naabachtalsperre, Renautalsperre, Elberndorftalsperre, Silberbachtalsperre und Trufttalsperre ist nach geltender Rechtslage die Erforderlichkeit gegeben, dass die Umsetzung der Planung aufgrund der unvermeidbaren erheblichen Beeinträchtigungen nur unter der Voraussetzung einer positiv abgeschlossenen FFH-Ausnahmeprüfung zulässig ist.

Nach Prüfung aller Alternativen und Abwägung aller Belange ist die Planung einer Talsperre auch innerhalb eines im LEP festgelegten Gebietes für den Schutz der Natur möglich. Die Naturschutzziele gelten für den Bereich von Wasserflächen geplanter Talsperren insofern bis zum positiven Abschluss entsprechender wasserwirtschaftlicher Planungen.

Zu 7.4-5 Talsperrenstandorte zur Energieerzeugung und -speicherung

Hinsichtlich der gebotenen Sicherung bestehender oder geplanter Talsperren auch als Standorte für die Erzeugung und Speicherung von Energie wird auf die energiewirtschaftlichen Erläuterungen zum Grundsatz 10.1-3 Standorte für Erzeugung und Speicherung von Energie verwiesen.

Zu 7.4-6 Überschwemmungsbereiche

Hochwasser sind natürliche, durch hohe Niederschläge hervorgerufene Wasserstandsschwankungen in Fließgewässern, die durch unterschiedliche Wetterverhältnisse hervorgerufen werden und zum Wesen eines Flusses gehören. Wenn bauliche Aktivitäten der Menschen und seine Nutzungen dicht an Gewässer heranrücken, können bei Hochwasser Schäden entstehen.

Der vorbeugende Hochwasserschutz ist eine gemeinsame Aufgabe von Wasserwirtschaft und Raumordnung. Gemäß § 2 Abs. 2 Nr. 6 ROG ist für den vorbeugenden Hochwasserschutz im Binnenland vor allem durch Sicherung oder Rückgewinnung von Auen, Rückhalteflächen und Entlastungsflächen zu sorgen. Für die Wasserwirtschaft gibt die Richtlinie über die Bewertung und das Management von Hochwasserrisiken (2007/60/EG) einen einheitlichen Rahmen für den Umgang mit dem Hochwasserrisiko innerhalb der EU vor. Die EU-Richtlinie ist zum 1. März 2010 durch Inkrafttreten des Abschnitts 6 im Wasserhaushaltsgesetz in nationales Recht übernommen worden und verpflichtet dazu, die nachteiligen Folgen von Hochwasser für die Gesundheit des Menschen und seine wirtschaftliche Tätigkeit, die Umwelt und die Kulturgüter zu verringern.

Im Rahmen der Umsetzung der rechtlichen Vorgaben zum vorbeugenden Hochwasserschutz hat das Land Nordrhein-Westfalen in einer ersten Stufe für die einzelnen Flussgebietsabschnitte im Land Nordrhein-Westfalen die Gebiete oder Gewässerabschnitte mit signifikantem Hochwasserrisiko festgelegt. Seit Dezember 2011 liegt für die nordrhein-westfälischen Gewässer der "Bericht zur vorläufigen Bewertung nach der EG-Hochwasserrisikomanagement-Richtlinie (EG-HWRM-RL) in NRW" vor. Bei 448 Gewässern mit einer Länge von rund 6.000 Kilometern wurde ein erhebliches Hochwasserrisiko festgestellt.

Für diese Gewässerstrecken haben die Bezirksregierungen Hochwassergefahrenkarten und Hochwasserrisikokarten erstellt. Damit wird über die Ausdehnung und Tiefe einer möglichen Überflutung informiert und aufgezeigt, wo z. B. Wohn- und Industriegebäude oder Verkehrswege und Versorgungseinrichtungen betroffen sein können. Die Hochwassergefahrenkarten und Hochwasserrisikokarten nehmen dabei auf verschiedene Szenarien Bezug, die über ihre Eintrittswahrscheinlichkeit definiert werden: Häufige, mittlere und

seltene Hochwasserereignisse (z. B. „HQ100“: „100-jährliches Hochwasser“ mit dem Risiko, etwa alle 100 Jahre aufzutreten).

Auf der Grundlage dieser Informationen erarbeiten die Bezirksregierungen gemeinsam mit allen zuständigen Akteuren (z. B. Kommunen, Wasser- und Deichverbänden, andere interessierte Stellen) Hochwasserrisiko-Managementpläne. Diese Pläne werden Ziele und Maßnahmen für alle Handlungsbereiche – von der städtebaulichen Planung bis zur Gefahrenabwehr – benennen, die im Zusammenhang mit Hochwasser in der jeweiligen Region relevant sind. Die Pläne werden erstmals bis Ende 2015 erarbeitet und werden in einem Zeitzyklus von jeweils sechs Jahre fortgeschrieben (erster Zeitraum 2015 – 2021) fortgeschrieben. Der Landesentwicklungsplan stellt Überschwemmungsbereiche als Vorranggebiete der Raumordnung dar. Die Abgrenzung dieser Überschwemmungsbereiche folgt der Abgrenzung der „Gebiete ohne technischen Hochwasserschutz“, die von den Bezirksregierungen erarbeitet und im Internet-gestützten Informationssystem über die Flussgebiete in NRW landesweit einheitlich der Öffentlichkeit zugänglich sind. Dabei ist das Szenario HQ100 maßgeblich, welches die Ausdehnung und das Ausmaß eines Hochwassers mit mittlerer Wahrscheinlichkeit (Ereignisse, die im statistischen Mittel mindestens alle 100 Jahre auftreten) wiedergibt.

Um die Wellenscheitel extremer Hochwasserereignisse in einem beherrschbaren Rahmen zu halten, muss den Flüssen wieder mehr Raum gegeben werden. Die Wassermassen können sich dann in die Fläche ausdehnen, wodurch die Spitzenwerte der Hochwasser reduziert werden. Bei diesen Maßnahmen schützt der „Oberlieger“ weiter oben am Flusslauf naturgemäß den „Unterlieger“ an einer tieferen Stelle des Flusses.

Im Bereich des Rheins bestehen besondere Herausforderungen hinsichtlich der Beherrschung von extremen Hochwasserereignissen, insbesondere weil in vielen Bereichen durch Eindeichungen ein Ausdehnen in die Fläche bei extremen Hochwässern eingeschränkt ist. Um dem Rhein bei Hochwasser wieder mehr Platz für seine enormen Abflussmengen zu bieten, wurden an sechs Standorten Deichrückverlegungen in das Hochwasserschutzkonzept aufgenommen. Zusätzlich soll ein Teil der Hochwasserabflüsse des Rheins in drei steuerbaren Rückhalteräumen zwischengespeichert werden. Diese Rückhalteräume sollen nach Angaben der wasserwirtschaftlichen Fachplanung nur dann geflutet werden, wenn Deichbrüche und großflächige Überschwemmungskatastrophen drohen. Eine Flutung geschieht daher statistisch gesehen seltener als einmal in einhundert Jahren, so dass diese Flächen wie bisher weiter genutzt werden können. Um diese Flächen auch raumordnerisch vor entgegenstehenden Nutzungen zu sichern, sind diese Bereiche im LEP ebenfalls als Überschwemmungsbereich gesichert.

Maßstabsbedingt sind die Überschwemmungsbereiche im Landesentwicklungsplan nicht vollständig zeichnerisch dargestellt. In den Regionalplänen sind die Überschwemmungsbereiche entsprechend ihrem Maßstab zu konkretisieren (basierend auf den Gefahrenkarten mit dem Szenario HQ100). Dabei sind in Abstimmung mit der Wasserwirtschaft auch weitere geeignete rückgewinnbare Retentionsräume als Überschwemmungsbereiche zu sichern (vgl. Ziel 7.4-7). Entsprechend soll mit vorhandenen oder geplanten regionalplanerisch raumbedeutsamen Standorten von Hochwasserrückhaltebecken verfahren werden.

Die Überschwemmungsbereiche sind überwiegend landwirtschaftlich genutzte Bereiche. Zugleich können sie in großem Umfang Bedeutung für andere Raumfunktionen wie den Biotop- und Artenschutz, die Wassergewinnung und die landschaftsorientierte Erholungs-, Sport- und Freizeitnutzung haben.

Überschwemmungsbereiche stehen auch Abgrabungen nicht grundsätzlich entgegen, da sie gegebenenfalls auch zur Erhöhung des Retentionsvermögens beitragen können. Die verschiedenen Raumfunktionen sind in den Überschwemmungsbereichen unter Beachtung der vorrangigen Funktion für den vorbeugenden Hochwasserschutz aufeinander abzustimmen.

Soweit es nach dem Wasserrecht zulässig ist, sollten Überschwemmungsbereiche für Windenergieanlagen geöffnet werden.

Die Überschwemmungsbereiche sind von hochwasserempfindlichen oder den Abfluss behindernden Nutzungen freizuhalten und als Rückhalteflächen zu erhalten. Im Rahmen des vorbeugenden Hochwasserschutzes dürfen insbesondere über die Regionalplanung und Flächennutzungsplanung keine neuen Siedlungsbereiche oder Bauflächen in diesen Bereichen festgelegt bzw. festgesetzt werden. Diese Planungsebenen sind geeignet, um im Rahmen der bedarfsgerechten Flächenvorsorge frühzeitig Hochwassergeschützte Planungsalternativen aufzuzeigen und zu sichern. Das Ziel folgt damit dem Gedanken des vorsorgenden Hochwasserschutzes des § 76 WHG, wonach mindestens die Gebiete, in denen ein Hochwasserereignis statistisch einmal in 100 Jahren zu erwarten ist, als Überschwemmungsgebiete festzusetzen sind. In diesen Überschwemmungsgebieten ist gemäß § 78 Abs. 1 WHG u.a. die Ausweisung von neuen Baugebieten in Bauleitplänen oder sonstigen Satzungen untersagt (ausgenommen Häfen und Werften).

Ausnahmen von den Regelungen des § 78 Abs. 1 WHG können nur ausnahmsweise unter engen Kriterien durch die zuständigen Behörden zugelassen werden. Soweit entsprechend den Bestimmungen des Wasserhaushaltsgesetzes und des Landeswassergesetzes solche Ausnahmen durch die zuständigen Fachbehörden bereits auf der Ebene der Regionalplanung oder Flächennutzungsplanung als möglich dargelegt werden, kann auf der Ebene der Regionalplanung eine ausnahmsweise Planung durchgeführt werden oder eine Zustimmung im Rahmen des Anpassungsverfahrens im Rahmen des § 34 LPlG erfolgen.

Bauflächen, die in Flächennutzungsplänen dargestellt sind, aber noch nicht realisiert oder in verbindliche Bauleitplanung umgesetzt wurden, sind innerhalb von Überschwemmungsbereichen, die im LEP oder dem Regionalplan festgelegt sind, im Rahmen der Anpassung an die Ziele der Raumordnung zurückzunehmen. Dieses Ziel folgt der Zielsetzung des § 77 WHG, wonach frühere Überschwemmungsgebiete, die als Rückhalteflächen geeignet sind, soweit wie möglich wiederhergestellt werden sollen, wenn überwiegende Gründe des Wohls der Allgemeinheit dem nicht entgegenstehen. Auch von dieser Festlegung wird eine Ausnahmemöglichkeit im Sinne des § 78 WHG festgelegt.

Zu 7.4-7 Rückgewinnung von Retentionsraum

Für den schadlosen Hochwasserabfluss sind möglichst durchgängige gewässerbegleitende Überschwemmungsgebiete in ausreichender Breite anzustreben ("Raum für den Fluss"). Um das Rückhaltevermögen der Gewässersysteme zu verbessern, sollen in Abstimmung mit anderen räumlichen Anforderungen auch Flächen, die als Retentionsraum zurück gewonnen werden können, in die regionalplanerische Festlegung der Überschwemmungsbereiche einbezogen werden. Damit soll eine erstmalige Festsetzung von baulichen Nutzungen in diesen Bereichen verhindert und damit die Option für entsprechende wasserwirtschaftliche Maßnahmen (z. B. Deichrückverlegung) gesichert werden.

Zu 7.4-8 Berücksichtigung potenzieller Überflutungsgefahren

In Bereichen, die nur bei Extremhochwasser (statistisch seltener als einmal in 100 Jahren) überflutet würden, und in deichgeschützten Bereichen soll bei der räumlichen Nutzung die potenzielle Überflutungsgefahr berücksichtigt werden. Soweit maßstäblich möglich, sollen diese Bereiche in Erläuterungskarten der Regionalpläne abgebildet werden, um die potenzielle Gefährdung bewusst zu machen und zu angepassten Bauweisen und Nutzungen sowie zu Schutzmaßnahmen anzuregen (z. B. Berücksichtigung dieser Gefährdung bei der Ansiedlung von im Katastrophenfall erforderlichen Einrichtungen, Freihaltung besonders tiefliegenden Geländes, Kammerung, vorbereitende Katastrophenschutzmaßnahmen).

7.5 Landwirtschaft

Ziele und Grundsätze

7.5-1 Grundsatz Räumliche Voraussetzung der Landwirtschaft

Im Rahmen der Sicherung des Freiraums sollen die räumlichen Voraussetzungen dafür erhalten werden, dass sich die Landwirtschaft in allen Landesteilen, insbesondere in den überwiegend ländlich strukturierten Räumen Nordrhein-Westfalens, als raumbedeutsamer und für die Kulturlandschaft bedeutsamer Wirtschaftszweig entwickeln kann.

Einer flächengebundenen, multifunktionalen Landwirtschaft, die auch besondere Funktionen für den Naturhaushalt, die Landschaftspflege, sowie die Gestaltung und Erhaltung der ländlichen Räume erfüllt, kommt hierbei eine besondere Bedeutung zu.

7.5-2 Grundsatz Erhalt landwirtschaftlicher Nutzflächen und Betriebsstandorte

Die im Freiraum liegenden, von der Landwirtschaft genutzten Flächen sollen, als wesentliche Grundlage für die Produktion von Nahrungsmitteln und nachwachsenden Rohstoffen erhalten werden.

Wertvolle landwirtschaftliche Böden mit besonders hoher natürlicher Bodenfruchtbarkeit oder besonderer Eignung für eine landwirtschaftliche Nutzung sollen für Siedlungs- und Verkehrszwecke nicht in Anspruch genommen werden.

Landwirtschaftliche Betriebe sollen in ihrem Bestand und ihren Entwicklungsmöglichkeiten gesichert werden. Bei unvermeidbaren Inanspruchnahmen landwirtschaftlicher Nutzflächen sollen negative Wirkungen auf landwirtschaftliche Betriebe so gering wie möglich gehalten werden.

Unter Berücksichtigung der jeweiligen regionalen und lokalen Gegebenheiten sollen bei der Umsetzung von regionalplanerischen Festlegungen auf der Ebene der Fach- oder Bauleitplanung agrarstrukturverträgliche Lösungen in Kooperation mit den Betroffenen entwickelt und – falls möglich – durch die Instrumente der ländlichen Bodenordnung begleitet werden.

Erläuterungen

Zu 7.5-1 Räumliche Voraussetzung der Landwirtschaft

Die Landwirtschaft bildet die Basis für die leistungsfähige Ernährungswirtschaft in Nordrhein-Westfalen und stellt gemeinsam mit dieser einen wichtigen Wirtschaftsfaktor dar. Die Landwirtschaft einschließlich Gartenbau nutzt ca. 50 % der Landesfläche. Sie ist damit der größte Flächennutzer im Freiraum und trägt besondere Verantwortung für die Erhaltung der natürlichen Lebensgrundlagen und die Gestaltung der Kulturlandschaft mit ihren vielfältigen Lebensräumen.

Landwirtschaftliche und gartenbauliche Betriebe finden sich in allen Größen und Produktionsformen in allen Teilräumen des Landes. Durch die intensive Verflechtung mit den vor- und nachgelagerten Wirtschaftszweigen, insbesondere mit der Ernährungswirtschaft, reicht die wirtschaftliche Bedeutung der Landwirtschaft weit über die unmittelbare Flächennutzung hinaus.

Neben der Lebensmittelerzeugung ist auch die Erzeugung von Rohstoffen für stoffliche und energetische Zwecke von Bedeutung.

Neben der Erzeugung von Lebens- und Futtermitteln und nachwachsenden Rohstoffen hat die Landwirtschaft in Nordrhein-Westfalen zahlreiche weitere Funktionen, die unter dem Begriff "Multifunktionale Landwirtschaft" zusammengefasst werden:

- Die Pflege der Kulturlandschaft ist die sichtbarste "Nebenleistung" der Landwirtschaft. Attraktive agrarisch geprägte Landschaften sind ein wesentlicher Faktor für den Tourismus in ländlichen Räumen und werten sie auch als Wohn- und Wirtschaftsstandort sowie für landschaftsorientierte Erholungs-, Sport- und Freizeitnutzungen auf.
- Agrargebiete sind Lebensraum für viele Tier- und Pflanzenarten.
- Landwirtschaftliche Unternehmen sind bei der Entwicklung spezifischer Angebote in der Vermarktung, der Gastronomie, dem Tourismus und weiteren innovativen Dienstleistungsangeboten zur Stärkung der Regionalentwicklung in den ländlichen Räumen aktiv. Sie schaffen damit neue Einkommensmöglichkeiten und Arbeitsplätze in den ländlichen Regionen.

Existenzfähige landwirtschaftliche Betriebe und die von ihnen bewirtschafteten Nutzflächen sind Voraussetzung für die Aufrechterhaltung einer nachhaltigen Landbewirtschaftung. Daher ist die Landwirtschaft insbesondere in den ländlich geprägten Räumen Nordrhein-Westfalens als wichtiger wirtschaftlicher und sozial-kultureller Faktor zu erhalten und weiterzuentwickeln.

Auch im Bereich der Ballungsräume und ihres Umlandes kann einer „urbanen Landwirtschaft“ aufgrund ihrer verbrauchernahen Versorgungsfunktion und aufgrund ihrer Funktionen in Zusammenhang mit der Erhaltung und Pflege des Freiraums und seiner vielfältigen Freiraumfunktionen eine hohe Bedeutung zukommen.

Zu 7.5-2 Erhalt landwirtschaftlicher Nutzflächen und Betriebsstandorte

Die agrarstrukturellen Erfordernisse sollen bei der Abwägung konkurrierender Nutzungen berücksichtigt werden. Nach Möglichkeit sollen für andere Nutzungen keine Flächen in Anspruch genommen werden, die eine hohe natürliche Bodenfruchtbarkeit besitzen oder in anderer Weise für die Landwirtschaft besonders wertvoll sind.

Die natürliche Bodenfruchtbarkeit bezeichnet das natürliche Vermögen von Böden zur nachhaltigen Pflanzenproduktion. Da diese Fähigkeit weitgehend unabhängig von Kulturmaßnahmen wie Düngung, Humuswirtschaft und Be- oder Entwässerung ist, haben Böden mit hoher Bodenfruchtbarkeit für die Landwirtschaft einen besonderen Wert. Ab einer Bodenwertzahl von über 55 Punkten gelten Böden als besonders fruchtbar.

Auch landwirtschaftliche Flächen unterhalb dieser Bodenwertzahlen können für die Landwirtschaft eine besondere Bedeutung haben. Dies kann insbesondere dann gegeben sein, wenn

- sie nach Lage, Form und Größe sowie ihren Eigenschaften ein wichtiger Bestandteil in der wirtschaftlichen Struktur eines landwirtschaftlichen Betriebes oder der allgemeinen Agrarstruktur sind, oder
- eine zweckmäßige Erschließung der Flächen vorhanden ist.

Unvermeidbare Beeinträchtigungen der Agrarstruktur, beispielsweise durch neue Verkehrsstrassen, sollen auch künftig durch Bodenordnungsmaßnahmen ausgeglichen werden.

Die Erhaltung und die Weiterentwicklung der Betriebsstandorte sind als Ausgangspunkte der landwirtschaftlichen Flächenbewirtschaftung von herausragender Bedeutung.

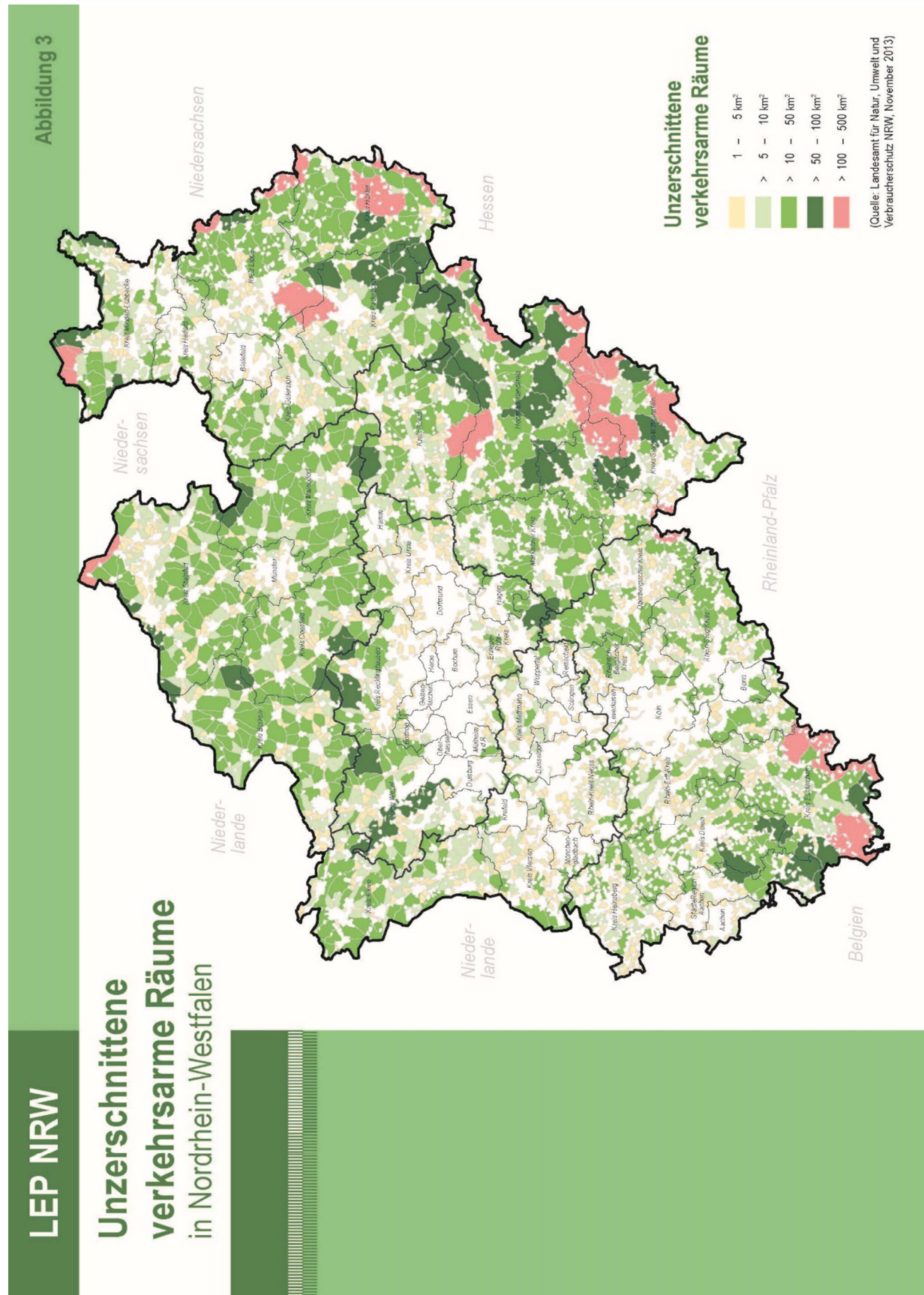

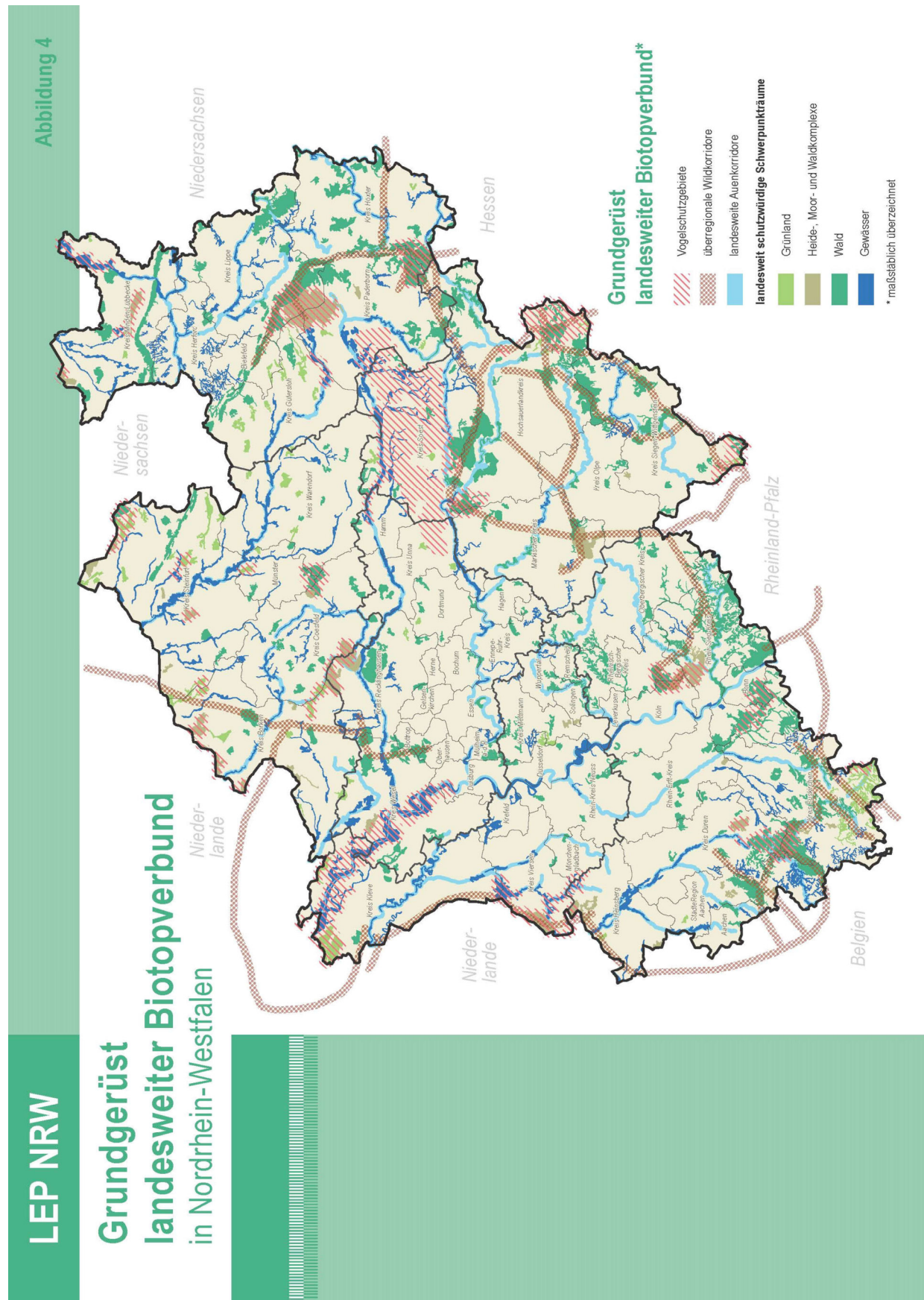

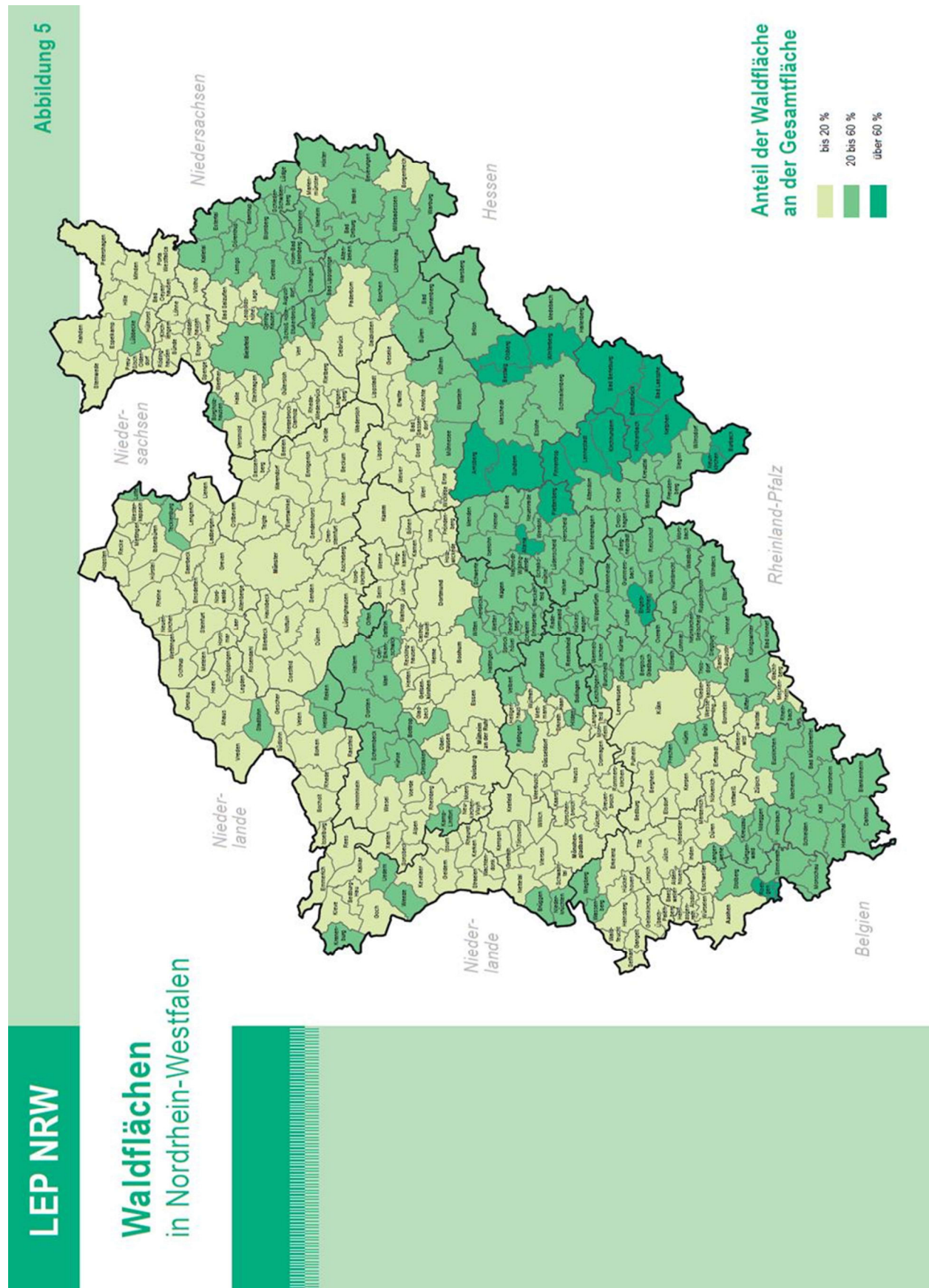



Abbildung 6 Begriffe zum vorbeugenden Hochwasserschutz

8. Verkehr und technische Infrastruktur

8.1 Verkehr und Transport

Ziele und Grundsätze

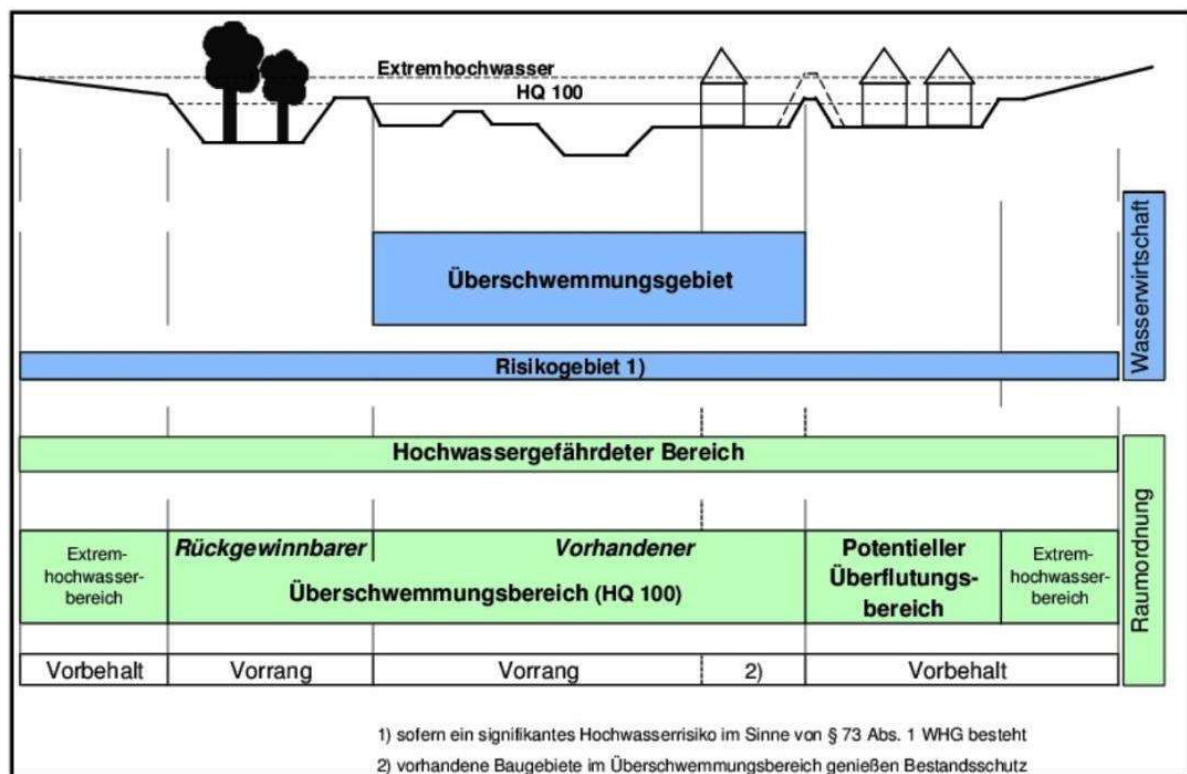
8.1-1 Grundsatz Integration von Siedlungs- und Verkehrsplanung

Siedlungsräumliche und verkehrsinfrastrukturelle Planungen sollen aufeinander abgestimmt werden.

8.1-2 Ziel Neue Verkehrsinfrastruktur im Freiraum

Für neue raumbedeutsame Verkehrsinfrastruktur darf Freiraum nur in Anspruch genommen werden, wenn der Bedarf nicht durch den Ausbau vorhandener Infrastruktur gedeckt werden kann. Davon ausgenommen sind die Infrastruktur für nichtmotorisierte Mobilität sowie neue Schieneninfrastruktur, die der Verlagerung von Güterverkehren aus Siedlungsbereichen dient.

8.1-3 Grundsatz Verkehrstrassen

Die für den überregionalen und regionalen Verkehr bedarfsgerecht zu sichernden Trassen sollen flächensparend gebündelt werden.

8.1-4 Grundsatz Transeuropäisches Verkehrsnetz

Für die Trassen und funktional zugeordneten Flächen der Verkehrsachsen des Transeuropäischen Verkehrsnetzes sowie der entsprechenden Bedarfspläne des Bundes und des Landes soll die Regionalplanung planerische Flächenvorsorge betreiben.

8.1-5 Grundsatz Grenzüberschreitender Verkehr

Im Grenzraum zu den Nachbarländern und -staaten sollen die Verkehrsverbindungen grenzüberschreitend entwickelt werden.

8.1-6 Ziel Landesbedeutsame Flughäfen in Nordrhein-Westfalen

Im Rahmen der dezentralen Flughafeninfrastruktur in Nordrhein-Westfalen sind die Flughäfen Düsseldorf (DUS), Köln/Bonn (CGN), Münster/Osnabrück (FMO), Dortmund (DTM), Paderborn/Lippstadt (PAD) und Weeze/Niederrhein (NRN) landesbedeutsam.

Sie sind einschließlich der Flächen für die Flughafeninfrastruktur sowie für flughafenaffines Gewerbe bedarfsgerecht zu entwickeln, um das Land Nordrhein-Westfalen in den internationalen und nationalen Flugverkehr einzubinden.

8.1-7 Ziel Schutz vor Fluglärm

Die Bevölkerung ist vor negativen Umweltauswirkungen des Flugverkehrs, insbesondere Fluglärm, zu schützen. Aus diesem Grund ist in den Regionalplänen im Umfeld der landesbedeutsamen Flughäfen nach Ziel 8.1-6 und der Militärflugplätze Geilenkirchen und Nörvenich eine Erweiterte Lärmschutzzone, die aus den Empfehlungen der Länderarbeitsgemeinschaft Immissionsschutz (LAI) resultiert, in den Regionalplänen festzulegen.

Ergänzend sind die in Rechtsverordnungen festgesetzten Lärmschutzzonen gemäß Gesetz zum Schutz gegen Fluglärm (FlugLärmG) in den Regionalplänen nachrichtlich zu übernehmen.

In den Bebauungsplänen und -satzungen ist für Bereiche innerhalb der Erweiterten Lärmschutzzone der Hinweis aufzunehmen, dass die Bauwilligen in der Baugenehmigung auf die erhebliche Lärmbelastung durch den Flugverkehr hinzuweisen sind.

Liegen für übrige Flughäfen und Verkehrslandeplätze in Rechtsverordnungen festgesetzte Lärmschutzzonen vor, kann in den Regionalplänen eine Erweiterte Lärmschutzzone festgelegt werden.

8.1-8 Grundsatz Schutz vor Fluglärm und Siedlungsentwicklung

Die Erweiterte Lärmschutzzone ist in der Abwägung bei der regionalen und kommunalen Siedlungsentwicklung zu berücksichtigen.

8.1-9 Ziel Landesbedeutsame Häfen und Wasserstraßen

In den folgenden Städten befinden sich Standorte der für NRW landesbedeutsamen öffentlich zugänglichen Häfen:

- Bonn,
- Dortmund,
- Duisburg,
- Düsseldorf,
- Emmerich,
- Hamm,
- Köln,
- Krefeld,
- Minden,
- Neuss,
- Rheinberg,
- Voerde und
- Wesel.

In diesen landesbedeutsamen Häfen sind zur Ansiedlung von hafenorientierten Wirtschaftsbetrieben die erforderlichen Standortpotenziale zu sichern und von der Regionalplanung in bedarfsgerechtem Umfang Hafenflächen und Flächen für hafenaaffines Gewerbe festzulegen.

Die landesbedeutsamen Häfen sind als multimodale Güterverkehrszentren zu entwickeln und sollen ihre Flächen für hafenaaffines Gewerbe vorhalten. Sie sind vor dem Heranrücken von Nutzungen zu schützen, die geeignet sind, die Hafennutzung einzuschränken.

Die Wasserstraßen und mit ihnen in funktionalem Zusammenhang stehende Flächen sind so zu entwickeln, dass sie die ihnen zugedachten Funktionen im multimodalen Güterverkehr (Wasser, Schiene, Straße) angemessen erfüllen können.

8.1-10 Grundsatz Güterverkehr auf Schiene und Wasser

Zur Bewältigung des zukünftig zu erwartenden Güterverkehrs soll vorrangig die Infrastruktur des Schienenverkehrs und der Binnenschifffahrt entwickelt werden.

Die Entwicklung des Wasserstraßennetzes soll bedarfsgerecht auf die wirtschaftlichen Erfordernisse des Gütertransports mit dem Großmotorgüterschiff ausgerichtet werden.

8.1-11 Ziel Öffentlicher Verkehr

Die Mittel- und Oberzentren des Landes sind bedarfsgerecht an den Öffentlichen Verkehr anzubinden.

Das Schienennetz ist so leistungsfähig zu entwickeln, dass es die Funktion des Grundnetzes für den Öffentlichen Personennahverkehr wahrnehmen kann.

Zur leistungsstarken Erschließung der Städteregion Rhein-Ruhr ist der Rhein-Ruhr Express (RRX) zu verwirklichen.

Nicht mehr genutzte, für die regionale Raumentwicklung bedeutsame Schienenwege sind von der Regionalplanung als Trassen zu sichern.

8.1-12 Ziel Erreichbarkeit

In allen Teilräumen des Landes ist von den Kommunen und den Aufgabenträgern des öffentlichen Verkehrs die Erreichbarkeit der Zentralen Versorgungsbereiche der Grund-, Mittel- und Oberzentren von den Wohnstandorten ihres Einzugsbereiches mit dem Öffentlichen Personennahverkehr in angemessener Zeit zu gewährleisten.

Erläuterungen

Zu 8.1-1 Integration von Siedlungs- und Verkehrsplanung

Siedlungs- und Verkehrsplanung beeinflussen sich gegenseitig bzw. sind voneinander abhängig. Die Verkehrsplanung führt einerseits zur Aufwertung von Siedlungsbereichen durch Verbesserung ihrer Erreichbarkeit, andererseits verursacht Verkehr auch Störwirkungen innerhalb und außerhalb von Siedlungsbereichen.

Mit der verbesserten Abstimmung von Siedlungs- und Verkehrsplanung soll eine Verminderung der Flächeninanspruchnahme und der Verkehrsbelastung sowie eine Vermeidung von zusätzlichem Verkehr und eine Einsparung von Infrastrukturfolgekosten erreicht werden.

Hierbei ist die Nahmobilität (nichtmotorisierter Verkehr) und die dafür notwendige Infrastruktur von wesentlicher Bedeutung. Fahrradmitnahme im Öffentlichen Verkehr und die Bereitstellung von Bike & Ride - Anlagen als wichtige Schnittstellen tragen zu funktionierender Nahmobilität bei.

Auch sollen die Voraussetzungen für die Entwicklung multimodaler Verkehrsstrukturen mit verschiedenen Verkehrsträgern sowie die zukünftige Integration neuer Verkehrskonzepte unter Nutzung alternativer Antriebe geschaffen werden.

Zu 8.1-2 Neue Verkehrsinfrastruktur im Freiraum

Der Ausbau vorhandener Verkehrswege bzw. ihrer Kapazitäten hat Vorrang gegenüber Neuplanungen, um die Flächeninanspruchnahme im Freiraum zu reduzieren. Dies entspricht der Nachhaltigkeitsstrategie der Bundesregierung, die tägliche Inanspruchnahme des Freiraums durch Siedlungs- und Verkehrsfläche auf 30 ha bundesweit zu begrenzen. Für Nordrhein-Westfalen bedeutet das eine Reduzierung auf max. 5 ha täglich.

Anlagen für nichtmotorisierte Mobilität wie z. B. Radwege und Fahrradparkeinrichtungen werden von der Festlegung ausgenommen, weil sie das Aufkommen des motorisierten Verkehrs, der mit Emissionen verbunden ist, reduzieren. Die Verlagerung von Güterverkehr von der Straße auf die Schiene dient dem Umwelt- und Klimaschutz. Da der sich verdichtende Schienengüterverkehr zu steigenden Lärmbelastungen für benachbarte Wohnlagen führt, steht die Inanspruchnahme von Freiraum der Verlagerung von Güterverkehren aus Siedlungsbereichen nicht entgegen.

Zu 8.1-3 Verkehrstrassen

Die Siedlungs- und Wirtschaftsentwicklung des Landes ist auf eine funktionsfähige Verkehrsinfrastruktur (Straßen, Schienen, Wasserstraßen, Häfen, Flughäfen sowie funktional zugeordnete Flächen) angewiesen. Aufgrund von hohen Raumkonkurrenzen sind Trassen für Verkehrswege frühzeitig und auch langfristig zu sichern.

Die Bindung der Verkehrstrassensicherung an den Bedarf soll die Raumnutzungskonflikte und die Umweltbelastungen, die mit neuen Trassen verbunden sind, minimieren. Dies gilt sowohl für Belastungen der Siedlungsbereiche, insbesondere Wohngebiete und Innenstädte als auch für Belastungen der Landschaft. Mit der Bündelung verschiedener Verkehrsinfrastrukturen in einer Trasse soll eine weitere Zerschneidung des Landschaftsraumes vermieden werden.

Der Bedarf für neue Trassen ist von der Fachplanung bzw. von den Vorhabenträgern zu definieren. Dies geschieht z. B. in den verkehrlichen Bedarfsplänen des Bundes und des Landes.

Zu 8.1-4 Transeuropäisches Verkehrsnetz

Nordrhein-Westfalen liegt im Schnittpunkt mehrerer großer europäischer Verkehrsachsen, die sowohl in Nord-Süd-(Rotterdam – Genua) als auch in West-Ost-(Paris – Warschau) Richtung verlaufen. Die Erweiterungen der Europäischen Union mit der Anbindung der Märkte Osteuropas, der wachsende europäische Binnenmarkt und die zunehmende globale Arbeitsteilung führen auch in Nordrhein-Westfalen zu einer Zunahme des Güter- und Reisefernverkehrsaufkommens.

Die Ordnung der großräumigen Verkehrsströme im Güter- und Reiseverkehr erfordert eine Abstimmung mit den jeweiligen Nachbarländern und -staaten. Die von der Europäischen Kommission entwickelten Transeuropäischen Netze sollen dabei als Grundlage für Projektvorhaben und Abstimmungsprozesse dienen.

Den Ausbaustrecken Oberhausen – Emmerich – deutsche Grenze, Rheydt-Odenkirchen – Kaldenkirchen – deutsche Grenze und dem „Eisernen Rhein“ als Teile der Verkehrsachse „Lyon/Genua-Basel – Duisburg – Rotterdam/Antwerpen“ und der Ausbaustrecke deutsche Grenze – Aachen – Köln als Teil der Hochge-

schwindigkeitsstrecke Paris – Brüssel – Köln – Amsterdam – London (PBKAL) kommen eine besondere Bedeutung zu. Sie sollen die Anbindung der Häfen Amsterdam, Rotterdam und Antwerpen an das europäische Wirtschaftszentrum Rhein-Ruhr verbessern. Folgende Teilstrecken liegen in Nordrhein-Westfalen und sollen deshalb in den Regionalplänen gesichert werden:

- Emmerich – Duisburg – Köln – Richtung Süddeutschland (als Anschluss an die niederländische "Betuwe-Linie" nach Rotterdam),
- Kaldenkirchen – Mönchengladbach – Köln – Richtung Süddeutschland,
- Köln/ Duisburg – Mönchengladbach – Antwerpen ("Eiserner Rhein") und
- deutsche Grenze – Aachen – Düren – Köln.

Zu 8.1-5 Grenzüberschreitender Verkehr

Die Verflechtungen zwischen Wohn-, Arbeits- und Ausbildungsstätten, Dienstleistungs- und Versorgungseinrichtungen sowie touristischen Angeboten in den Grenzräumen zu den Nachbarländern und Nachbarstaaten haben in den letzten Jahrzehnten kontinuierlich zugenommen. Auch für die wirtschaftliche Entwicklung Nordrhein-Westfalens sind enge Verkehrsverbindungen über die Grenzen des Landes hinaus von herausragender Bedeutung.

Für den sich hieraus ergebenden Verkehrsbedarf besteht insbesondere in den Grenzräumen mit Belgien und den Niederlanden Nachholbedarf bei grenzüberschreitenden Schienenverbindungen.

Folgende Strecken liegen zum Teil in Nordrhein-Westfalen und sollen deshalb für den Schienenpersonennahverkehr in den Regionalplänen gesichert werden:

- Aachen – Lüttich,
- Aachen – Avantis – Kerkrade,
- Herzogenrath – Heerlen,
- Mönchengladbach – Dalheim – Roermond,
- Mönchengladbach – Kaldenkirchen – Venlo,
- Kleve – Kranenburg – Nimwegen,
- Borken – Burlo – Winterswijk,
- Gronau – Enschede.

Zu 8.1-6 Landesbedeutsame Flughäfen in Nordrhein-Westfalen

Verkehrssysteme bilden die notwendige Grundlage für die Funktionsfähigkeit einer modernen Gesellschaft und Wirtschaft. In Zeiten wachsender Globalisierung kommt dabei dem Luftverkehr eine hohe Bedeutung zu. Er gewährleistet den schnellstmöglichen Transport von Menschen und Gütern über weite Entfernungen.

In Nordrhein-Westfalen bilden die Flughäfen Düsseldorf, Köln/Bonn, Münster/Osnabrück, Dortmund, Paderborn/Lippstadt und Weeze/Niederrhein mit regelmäßigem Linien- und Charterverkehr das Rückgrat einer dezentralen Flughafeninfrastruktur.

Die landesbedeutsamen Flughäfen werden in den zeichnerischen Darstellungen des LEP mit dem Symbol „Landesbedeutsame Flughäfen“ als Vorranggebiet festgelegt.

Ein Bedarf an Neubau von Flughäfen besteht im Planungszeitraum nicht. Vielmehr gilt es, die bestehenden landesbedeutsamen Flughäfen bedarfsgerecht zu entwickeln bzw. zu sichern. Ziel 8.1-6 bezieht sich nur auf die mögliche planerische Flächensicherung im Bedarfsfall.

Für den Flughafen Düsseldorf ist der Angerlandvergleich zu beachten.

Die Flughäfen übernehmen auch zunehmend eine Rolle im Frachtverkehr. Die Gewerbeentwicklung an den Flughäfen soll sich auf flughafenaffines Gewerbe konzentrieren, d. h. auf die Ansiedlung von Unternehmen, die einen direkten Bezug zum Flugverkehr benötigen. Damit wird eine Konkurrenzsituation mit städtebaulich integrierten regionalen und kommunalen Wirtschaftsstandorten vermieden.

Zu 8.1-7 Schutz vor Fluglärm

Den wirtschaftlichen Belangen und dem Schutzbedürfnis der Flughafenanrainer ist gleichermaßen Aufmerksamkeit zu schenken. Gerade der Nachtflugbetrieb ist mit Lärmbelastungen insbesondere für die Men-

schen im Umfeld des Flughafens verbunden. Daher ist neben der Planungssicherheit für Flughäfen und Luftverkehrsunternehmen auch dem Lärmschutz ein besonderer Stellenwert beizumessen.

Das Gesetz zum Schutz gegen Fluglärm (FlugLärmG), regelt den Schutz der Bevölkerung vor Fluglärm und formuliert insbesondere entsprechende Bauverbote in festgesetzten Lärmschutzzonen. Die Zulässigkeit einer raumordnerischen Zielfestsetzung von Lärmschutzbereichen zur Fluglärmbewältigung wurde durch das OVG Lüneburg (Urteil vom 1.7.2010, AZ 1 KN 11/09) ausdrücklich bestätigt. Sie beruht auf der Ermächtigung des § 13 (2) FlugLärmG.

Der räumliche Zuschnitt der Erweiterten Lärmschutzzone wird von der Obersten Immissionsschutzbehörde ermittelt, wobei neben den von der Länderarbeitsgemeinschaft Immissionsschutz (LAI) empfohlenen Prognosejahren auch das Prognosejahr zur Bestimmung der geltenden Lärmschutzbereiche nach dem Gesetz zum Schutz gegen Fluglärm (FluLärmG) herangezogen werden kann. Wird so verfahren, ist im Fall einer Neufestsetzung der Lärmschutzzonen nach FluLärmG unverzüglich, spätestens aber innerhalb von zwei Jahren, in den betroffenen Regionalplänen die Erweiterte Lärmschutzzone neu auszuweisen.

Ziel der Erweiterten Lärmschutzzone ist es, dass die Bauleitplanung der Gemeinden so gesteuert wird, dass neue Flächen und Gebiete mit überwiegender Wohnnutzung und schutzbedürftige Einrichtungen nach § 5 Abs. 1 des Gesetzes zum Schutz gegen Fluglärm möglichst in einem ausreichenden Abstand vom Gelände bestehender und geplanter Flugplätze ausgewiesen werden. Damit werden Gebiete erfasst, in denen bei einer Erweiterung bestehender Flugplätze bereits nach dem Gesetz zum Schutz gegen Fluglärm Lärmschutzmaßnahmen durchgeführt werden müssen.

Zu 8.1-8 Schutz vor Fluglärm und Siedlungsentwicklung

Um die Raumkonflikte im Umfeld der bestehenden Flughäfen vorsorgend zu minimieren, ist eine Steuerung der Siedlungsentwicklung erforderlich, deren räumlicher Umfang durch die Erweiterte Lärmschutzzone definiert wird. In diese Steuerung soll der Belang des Schutzes der Bevölkerung vor Fluglärm frühzeitig einfließen.

Zu 8.1-9 Landesbedeutsame Häfen und Wasserstraßen

Die Wasserstraßen im Land, insbesondere der Rhein, bilden traditionell Eckpfeiler des Transports für die industrielle Produktion, das verarbeitende Gewerbe und die Bauwirtschaft in Nordrhein-Westfalen und tragen auch generell zur Versorgung mit Produkten aus den Seehäfen in den Niederlanden und Belgien bei. Hierzu gehört die Versorgung mit Rohstoffen ebenso wie der Abtransport produzierter Waren. Das wachsende Gütertransportvolumen, insbesondere des Containertransports schlägt sich auch in der Binnenschifffahrt nieder.

Um aus den wachsenden Transportströmen mehr Wertschöpfung für das Land zu generieren, werden an den Wasserstraßen multimodale Umschlagknoten benötigt, an die sich Logistikgewerbe anschließt. Gemäß dem Wasserstraßen-, Hafen- und Logistikkonzept des Landes Nordrhein-Westfalen, veröffentlicht am 29.03.2016, sollen sich landesbedeutsame Häfen mit entsprechenden Umschlagterminals und Verkehrsan schlüssen entwickeln können. Zwischen den Häfen und den Industriestandorten ihres Einzugsbereiches kann durch die Reaktivierung regionaler Schienengüterstrecken eine leistungsfähige und umweltfreundliche Verkehrsanbindung geschaffen werden.

Eine Lage am Wasser in der Nähe der Häfen stößt in den Städten auf eine wachsende immobilienwirtschaftliche Nachfrage nach Wohn-, Büro- und Freizeitnutzungen. Damit für die landesbedeutsamen Häfen und für hafenauffines Gewerbe ausreichend Flächen ohne Nutzungsrestriktionen zur Verfügung stehen, sollen die Regionalpläne an den Hafenstandorten bedarfsgerecht Bereiche für gewerbliche und industrielle Nutzungen mit Zweckbindung zeichnerisch festlegen (unter Berücksichtigung der Gebietskulisse, der Handlungsempfehlungen und Restriktionen gemäß Wasserstraßen-, Hafen- und Logistikkonzept des Landes Nordrhein-Westfalen). Außerdem müssen Einschränkungen der Hafenentwicklung durch das Näherrücken benachbarter Nutzungen mit erhöhten Ansprüchen an den Immissionsschutz vermieden werden.

Die Regionalplanung sollte dort, wo es erforderlich ist, auch weitere Häfen – seien es die weiteren im Hafenkonzept erwähnten öffentlichen Häfen, sonstige für den Güterverkehr bedeutsame öffentlich zugängliche Häfen oder auch die für NRW wichtigen Industriehäfen – vor heranrückenden Nutzungen schützen (s. dazu auch Grundsatz 6.3-2). Dieser Grundsatz richtet sich im Übrigen auch an die kommunale Bauleitplanung.

Landesbedeutsame Häfen werden im Wasserstraßen-, Hafen- und Logistikkonzept des Landes Nordrhein-Westfalen nach folgenden Kriterien bestimmt:
das Umschlagvolumen ($> 2 \text{ Mio.t/Jahr}$), der wasserseitige Containerumschlag ($> 50.000 \text{ TEU/Jahr}$), oder die besondere standortpolitische Bedeutung.

Die landesbedeutsamen Häfen werden in den zeichnerischen Darstellungen des LEP mit dem Symbol „Landesbedeutsamer Hafen“ als Vorranggebiete festgelegt.

In den Städten Düsseldorf und Köln umfassen die Symbole zwei räumlich voneinander getrennte Standorte der öffentlich zugänglichen Häfen; für Voerde und Wesel umfasst das Symbol drei öffentlich zugängliche Häfen.

Dies betrifft folgende Standorte:

- Düsseldorf: Haupthafen und Reisholz,
- Köln: Niehl und Godorf,
- Voerde / Wesel: Rhein-Lippe-Hafen, Stadthafen Wesel und Emmelsum.

Unter dem Begriff "hafenaffines Gewerbe" werden alle Betriebe des Dienstleistungsgewerbes im Güterverkehr sowie produzierende Gewerbe- und Industriebetriebe verstanden, die einen funktionalen Zusammenhang mit dem Umschlag oder dem Betrieb eines Hafens aufweisen.

Für die weitere Entwicklung der Hafenstandorte – auch hinsichtlich ihres Flächenbedarfs – und für die Entwicklung der Wasserstraßen ist das Wasserstraßen-, Hafen- und Logistikkonzept des Landes Nordrhein-Westfalen in der jeweils aktuellen Fortschreibung zu berücksichtigen.

Zu 8.1-10 Güterverkehr auf Schiene und Wasser

Aufgrund der im Bereich der industriellen Fertigung mehr und mehr praktizierten großräumigen Arbeitsteilung wird erwartet, dass Aufkommen und Leistung der Transportmengen weiterhin stark ansteigen. Um das prognostizierte Wachstum des Güterverkehrs zu bewältigen, sollen Güter insgesamt effizienter und unter Einbeziehung von Umladekosten auf jeder Teilstrecke ihres Transports mit dem bestgeeigneten Verkehrsträger transportiert werden können. Hierfür sind die infrastrukturellen Voraussetzungen durch mehrmodale Transportketten zu schaffen. Notwendig sind Logistkdrehscheiben, die das Umschlagen der Güter zwischen den Verkehrsträgern Straße, Schiene und Binnenwasserstraße optimieren. Mit der Optimierung der Umschlagmöglichkeiten soll u. a. eine stärkere Nutzung des Verkehrsträgers Schiene befördert werden.

Bei der Planung der Umschlagstandorte ist der Ausbau vorhandener Güterverteilzentren und Häfen der Entwicklung völlig neuer Standorte vorzuziehen. Dies dient zum einen einer Beschränkung der zusätzlichen Flächeninanspruchnahme und zum anderen der Möglichkeit, vorhandene Infrastrukturen und siedlungsräumliche Anbindungen nutzen zu können. Soweit erforderlich, sind neue Standorte so umweltverträglich und effizient wie möglich zu planen.

Als einziger der drei Verkehrsträger weist die Binnenschifffahrt noch erhebliche Kapazitätsreserven für den Güterverkehr auf. Im Kanalnetz lösen Großmotorgüterschiffe mit einer Tragfähigkeit von bis zu 2100 t das Europaschiff mit einer Tragfähigkeit von bis zu 1350 t aufgrund der größeren Wirtschaftlichkeit als Regelschiff in der Binnenschifffahrt ab. Moderne Binnenwasserstraßen und Hafenanlagen müssen daher bei Bedarf in die Lage versetzt werden, das Großmotorgüterschiff als Standardgröße der Binnenschifffahrt aufzunehmen.

Zu 8.1-11 Öffentlicher Verkehr

Um Zentralität, Erreichbarkeit und Versorgungsfunktionen der Mittel- und Oberzentren zu erhalten, benötigen sie eine Anbindung an den Öffentlichen Verkehr. Dies soll bevorzugt durch den Schienenverkehr, kann aber auch, je nach örtlichen Verhältnissen in Mittelzentren, durch andere Verkehrsmittel des Öffentlichen Verkehrs (wie z. B. Schnellbusse) hergestellt werden. Die Städte können ihre Attraktivität als Wohn-, Arbeits- und Unternehmensstandorte sowie als Versorgungsstandorte nur halten, wenn private und geschäftliche Fahrten mit der Bahn ohne zeitaufwändige Zubringerfahrten und ohne Anschlussrisiken möglich sind. Die Art der Anbindung an die öffentlichen Verkehrsverbindungen richtet sich nach dem Potenzial.

Die Verflechtungen innerhalb der Verdichtungsräume sind intensiv und führen zu einem hohen Bedarf an einem leistungsfähigen Öffentlichen Personennahverkehr sowohl zur Erschließung in der Fläche als auch in schnellen regionalen Verbindungen.

Der Rhein-Ruhr-Express soll in Zukunft das Rückgrat des Schienenpersonenverkehrs in der Städteregion Rhein-Ruhr bilden und eine leistungsfähige Verbindung im größten europäischen Verdichtungsraum schaffen. Kernstrecke für den Rhein-Ruhr-Express bildet die Verbindung Dortmund – Bochum – Essen – Mülheim an der Ruhr – Duisburg – Düsseldorf – Köln, die über Zulaufstrecken mit den Endpunkten Münster, Minden, Flughafen Köln/Bonn, Koblenz, Emmerich und Aachen verbunden ist.

Der Bedarf für die Anbindung der Mittel- und Oberzentren an den Schienenverkehr sowie der Bedarf für die Entwicklung des Schienennetzes in und zwischen den Regionen des Landes leitet sich aus den Bedarfsplänen des Landes und des Bundes ab.

Nicht mehr genutzte (nicht mehr bediente, stillgelegte oder bereits freigestellte), raumbedeutsame Schienenverbindungen werden als Optionstrassen für die Zukunft benötigt, da eine völlige Neuplanung von Trassen angesichts der hohen Siedlungsdichte mit erheblichen Restriktionen und hohen Kosten verbunden ist. Raumbedeutsame Verbindungen sind zum einen die in den Bedarfsplänen von Bund und Land zur Reaktivierung enthaltenen Schienentrassen und zum anderen nicht mehr genutzte Schienentrassen, für deren Reaktivierung als Schienenstrecke zurzeit zwar kein Bedarf absehbar ist, die jedoch regionalbedeutsame Siedlungsflächen, Einrichtungen oder Anlagen miteinander verbinden. Letztere sind als Trassen zu sichern und erlauben damit eine Nutzung durch andere linienförmige Infrastrukturen. (Zwischen-)Nutzungen dieser Trassen zur Nahmobilität oder zur touristischen Nutzung z. B. durch die Anlage von Radwegen werden angestrebt. Auf der Basis früherer Schienenwege und -netze können so gesundheits- und mobilitätsfördernde neue Infrastrukturen entstehen.

Zu 8.1-12 Erreichbarkeit

Zur Gewährleistung gleichwertiger Lebensverhältnisse in allen Teilräumen Nordrhein-Westfalens spielt die Verfügbarkeit öffentlicher Verkehrsmittel eine entscheidende Rolle, da diese allen Bevölkerungsgruppen die gleichberechtigte Teilhabe am gesellschaftlichen Leben ermöglicht.

Eine angemessene Versorgung mit Dienstleistungen und Infrastrukturen der Daseinsvorsorge ist vor dem Hintergrund sich ändernder demographischer Rahmenbedingungen auch künftig sicherzustellen. Hierzu gehört die Gewährleistung der Erreichbarkeit der zentralen Versorgungsbereiche in angemessener Weise.

Bei der kommunalen Planung neuer Wohnbauflächen lässt sich die zeitlich angemessene Anbindung mit dem ÖPNV an die Zentralen Versorgungsbereiche berücksichtigen. Auch die Aufgabenträger des öffentlichen Verkehrs sind gefordert, in Nahverkehrsplänen und in Abstimmung mit den Kommunen für die Erreichbarkeit der zentralen Versorgungsbereiche Sorge zu tragen.

Kriterien einer angemessenen Bedienung im Öffentlichen Personennahverkehr (ÖPNV) finden sich in § 2 Absatz 3 ÖPNVG NRW. Danach können auch alternative Bedienungsformen des ÖPNV wie z. B. Bürgerbusse oder Anrufsammel- und Anruflinientaxis zum Einsatz kommen.

8.2 Transport in Leitungen

Ziele und Grundsätze

8.2-1 Grundsatz Transportleitungen

Die überregionalen und regionalen Transportleitungen für Energie, Rohstoffe und andere Produkte sollen gesichert und bedarfsgerecht ausgebaut werden. Dies gilt auch für den Verbund der Fernübertragungsnetze mit den Nachbarländern und –staaten.

Die Transportleitungen sollen in Leitungsbändern flächensparend und gebündelt geführt und an bereits vorhandene Bandinfrastrukturen im Raum angelehnt werden. Der Ausbau des bestehenden Netzes unter Nutzung vorhandener Trassen hat Vorrang vor dem Neubau von Leitungen auf neuen Trassen.

Die Leitungen sollen so geplant werden, dass die von ihnen wechselseitig ausgehenden spezifischen Gefahren für Umgebung und Leitung gleichermaßen so gering wie möglich gehalten werden.

8.2-2 Grundsatz Hochspannungsleitungen

Bei der raumordnerischen Planung von neuen Trassen für neue Hochspannungsleitungen mit einer Nennspannung von 110 kV oder weniger sollen die energiewirtschaftsrechtlichen Möglichkeiten zur Erdverkabelung genutzt werden.

8.2-3 Grundsatz Bestehende Höchstspannungsfreileitungen

Bei der bauplanungsrechtlichen Ausweisung von neuen Baugebieten in Bauleitplänen oder sonstigen Satzungen nach dem Baugesetzbuch, die dem Wohnen dienen oder in denen Anlagen vergleichbarer Sensibilität – insbesondere Schulen, Kindertagesstätten, Krankenhäuser, Pflegeeinrichtungen – zulässig sind, soll nach Möglichkeit ein Abstand von mindestens 400 m zu rechtlich gesicherten Trassen von Höchstspannungsfreileitungen mit 220 kV oder mehr eingehalten werden. Bei der Ausweisung von Außenbereichssatzungen nach § 35 Abs. 6 BauGB soll nach Möglichkeit ein Abstand von mindestens 200 m zu rechtlich gesicherten Trassen von Höchstspannungsfreileitungen mit 220 kV oder mehr eingehalten werden.

8.2-4 Ziel Neue Höchstspannungsfreileitungen

Neue Höchstspannungsfreileitungen auf neuen Trassen mit einer Nennspannung von 220 kV und mehr, die nicht unmittelbar neben einer bestehenden Hoch- oder Höchstspannungsleitung errichtet werden, sind so zu planen,

- dass ein Abstand von 400 m zu Wohngebäuden und Anlagen vergleichbarer Sensibilität – insbesondere Schulen, Kindertagesstätten, Krankenhäuser, Pflegeeinrichtungen – eingehalten wird, die im Geltungsbereich eines Bebauungsplans oder im unbeplanten Innenbereich im Sinne des § 34 BauGB liegen und diese Gebiete dem Wohnen dienen,
- dass ein Abstand von 200 m zu Wohngebäuden eingehalten wird, die im Außenbereich im Sinne des § 35 BauGB liegen.

Ausnahmsweise kann dieser Abstand unterschritten werden, wenn gleichwohl ein gleichwertiger vorsorgender Schutz der Wohnumfeldqualität gewährleistet ist oder keine andere technisch geeignete und energiewirtschaftsrechtlich zulässige Variante die Einhaltung der Mindestabstände ermöglicht.

8.2-5 Grundsatz Unterirdische Führung von Höchstspannungsleitungen

Bei der Planung des Neubaus von Höchstspannungsleitungen sollen die bundesrechtlichen Möglichkeiten zur unterirdischen Führung genutzt werden.

8.2-6 Grundsatz Regionale Fernwärmeschienen

Regionale Fernwärmeschienen sollen erhalten und weiterentwickelt werden. Insbesondere sollen bestehende Wärmenetze verbunden und ausgebaut werden.

8.2-7 Grundsatz Energiewende und Netzausbau

Die Regionalpläne sollen den Erfordernissen der Energiewende und des dazu erforderlichen Ausbaus der Energienetze Rechnung tragen und die raumordnerische Durchführbarkeit der benötigten Leitungsvorhaben einschließlich der für ihren Betrieb notwendigen Anlagen fördern.

Erläuterungen

Zu 8.2-1 Transportleitungen

Für eine sichere Versorgung des Landes mit Energie, Rohstoffen und anderen Produkten werden ausreichende und leistungsfähige Leitungsnetze in allen Landesteilen benötigt.

Konflikte mit anderen Raumnutzungen, insbesondere auch das Problem zusätzlicher Zerschneidungen des Raumes und Beeinträchtigung des Landschaftsbildes, kann durch Bündelung von Leitungen in Leitungstrassen oder -bändern sowie durch Anlehnung an geeignete Zäsuren (z. B. Verkehrswege) in der Topografie gemindert werden. Die Bündelung soll der Effizienz z. B. beim Energietransport nicht im Wege stehen.

Um eine weitere Flächeninanspruchnahme für den Ausbau der Transportsysteme zu begrenzen, soll bei der Neuplanung von Leitungen zuerst geprüft werden, ob die Möglichkeit gegeben ist, bestehende Leitungstrassen mit zu nutzen. Bei Planungen für die Ergänzung des Leitungsnetzes bzw. für die Errichtung neuer Leitungen ist der Bedarf vom Leitungsbetreiber nachzuweisen.

Um die Nutzung einer vorhandenen Trasse handelt es sich regelmäßig, wenn

- die das Erscheinungsbild prägende Streckenführung grundsätzlich beibehalten wird,
- nur kurze Abschnitte im Hinblick auf eine Trassenoptimierung verschwenkt werden oder

- bei parallel verlaufenden Leitungen die technisch bedingten Mindestabstände und Vorbelastungen nicht wesentlich überschritten werden.

Es kann auch Fallkonstellationen geben, in denen eine Bündelung nicht sinnvoll ist (z. B. bei Sicherheitsproblemen, Kapazitätsproblemen etc.).

Die Leitungen, in denen flüssige und gasförmige Stoffe transportiert werden (Pipelines), verlaufen zu fast 100 % unterirdisch. Durch den unterirdischen Pipelinetransport werden die Transportwege Straße, Schiene und Binnenwasserstraße entlastet. Damit wird sowohl eine Verringerung von Umweltbelastungen als auch eine höhere Sicherheit erreicht. Gleichwohl verbleiben auch beim Transport gefährlicher Stoffe durch Pipelines Gefahrenpotenziale. Daher stehen bei den Planungen, dem Bau und dem Betrieb solcher Leitungen Sicherheitsaspekte zur Vermeidung von Schäden für Mensch und Umwelt an oberster Stelle.

Zu 8.2-2 Hochspannungsleitungen

Hochspannungsleitungen mit einer Nennspannung von 110 kV und weniger gehören zum Verteilnetz, dessen Weiterentwicklung insbesondere für die Integration regional erzeugter Energie aus erneuerbaren Energien und aus Kraft-Wärme-Kopplung in das Verbundnetz erforderlich ist. Die unterirdische Verlegung von Stromleitungen kann zur Vermeidung von Beeinträchtigungen des Landschaftsbildes und der Siedlungsstruktur sowie zum Schutz der Wohnbevölkerung beitragen.

Gemäß § 43h Energiewirtschaftsgesetz (EnWG) sind Hochspannungsleitungen auf neuen Trassen mit einer Nennspannung von 110 kV oder weniger als Erdkabel auszuführen, soweit die Gesamtkosten für Errichtung und Betrieb des Erdkabels die Gesamtkosten der technisch vergleichbaren Freileitung den Faktor 2,75 nicht überschreiten und naturschutzfachliche Belange nicht entgegenstehen. Ob diese Bedingungen eingehalten werden können, hängt wesentlich von den mit der Erdverkabelung zusammenhängenden Eingriffen in Natur und Landschaft, Boden und Nutzung, von Erschließungsmöglichkeiten für Baumaßnahmen, dem Umfang an Erdarbeiten und Kompensationen ab. Im Zuge von Trassenplanungen sind daher bei der raumordnerischen Abstimmung diese Bedingungen zu berücksichtigen und möglichst die räumlichen Voraussetzungen dafür zu schaffen, dass § 43h EnWG zur Anwendung kommen kann.

Zu 8.2-3 Bestehende Höchstspannungsfreileitungen

In der Vergangenheit sind Wohnbebauungen sehr eng an Höchstspannungsfreileitungen herangerückt, da es keine raumordnerischen Regelungen zu Abständen gab. Dies hatte zur Folge, dass es im dicht besiedelten Nordrhein-Westfalen an vielen Stellen Konflikte zwischen Wohnbebauung und Höchstspannungsfreileitungen gibt.

Größere Abstände zwischen Wohngebäuden und Höchstspannungsfreileitungen tragen dazu bei, diese Konflikte zukünftig zu reduzieren.

Mit dem Grundsatz 8.2-3 soll einerseits verhindert werden, dass Wohnbebauungen weiterhin an Höchstspannungsfreileitungen heranrücken. Andererseits können Abstände entlang vorhandener und neuer Höchstspannungsfreileitungen dazu beitragen, zukünftig ggf. erforderliche neue Leitungsvorhaben konfliktvermeidend realisieren zu können.

Der Grundsatz steht im Kontext zum Ziel 8.2-4, das bei der Planung neuer Trassen für neue Höchstspannungsfreileitungen ebenfalls einen entsprechenden Abstand zu Wohnbebauungen vorgibt.

In Bezug auf die Begründung der Abstände wird auch auf die Erläuterung zu Ziel 8.2-4 verwiesen.

Zu 8.2-4 Neue Höchstspannungsfreileitungen

Die Energiewende und der Ausbau des europäischen Stromverbundnetzes führen zu der Notwendigkeit, das Höchstspannungsnetz mit einer Nennspannung von 220 kV oder mehr auszubauen. Im jeweiligen Verfahren wird die Raumverträglichkeit einer neuen Höchstspannungsfreileitung von der zuständigen Behörde überprüft und bewertet (Regionalplanungsbehörde bzw. Bundesnetzagentur).

Grundsätzlich ist die Bündelung von Höchstspannungsfreileitungen mit vorhandenen Bandinfrastrukturen als raumverträglichste Lösung anzusehen, da hierdurch eine zusätzliche Zerschneidung des Raumes vermieden wird (s. Grundsatz 8.2-1).

Sofern bei einer neuen Höchstspannungsfreileitung keine Bündelungsoptionen existieren, muss eine neue, raumverträgliche Trasse geplant und festgelegt werden. In diesem Fall (Trassenneubau) ist das Ziel 8.2-4 zu beachten.

Zudem sind unter neuen Trassen für neue Höchstspannungsfreileitungen im Sinne des Ziels 8.2-4 nur solche neuen Trassen für neue Höchstspannungsfreileitungen zu verstehen, für die zum Zeitpunkt des Inkrafttretens des neuen LEP noch kein Planfeststellungsverfahren begonnen wurde.

Raumverträglich ist eine neue Trasse für eine neue Höchstspannungsfreileitung insbesondere dann, wenn sie ausreichende Abstände zur Wohnbebauung einhält.

Die genannten Mindestabstände von Höchstspannungsfreileitungen von der Trassenmitte zu Wohngebäuden (400 m bzw. 200 m) gehen über den fachrechtlichen Gesundheitsschutz gemäß Bundes-Immissionsschutzrecht weit hinaus. Sie sollen dazu beitragen, mögliche Beeinträchtigungen des Wohnumfeldes vorsorgend zu vermeiden. Bei der raumordnerischen Abstimmung von Leitungstrassen sollen solche sensiblen Bereiche frühzeitig identifiziert und geeignete Alternativen geprüft werden.

Den Belangen des Gesundheitsschutzes wird durch die konsequente Umsetzung der 26. Bundesimmissionsschutzverordnung (26. BImSchV) in der jeweils gültigen Fassung und die darin enthaltenen Grenzwerte, des Überspannungsverbots und des Minimierungsgebots hinreichend Rechnung getragen.

Der Abstand leitet sich ab aus der Erkenntnis, dass es im dicht besiedelten Nordrhein-Westfalen häufig zu kaum überwindbaren Raumnutzungskonflikten zwischen Wohnbebauung und Höchstspannungsleitungen kommt. Da es in der Vergangenheit keine vergleichbare raumordnerische Abstandregelung gab, rückten Wohngebiete und Höchstspannungsleitungen immer weiter zusammen, wodurch sich die Raumnutzungskonflikte über die Jahre potenzierten. Mit dem Ziel 8.2-4 und dem Grundsatz 8.2-3 soll erreicht werden, dass diese Konflikte bei neuen Wohngebietsausweisungen oder neuen Höchstspannungstrassen zukünftig möglichst verhindert werden. Die Abstände orientieren sich dabei an verschiedenen Gesichtspunkten.

Nutzungscoordination und hohe Gewichtung von Belangen, die die Wohnumfeldqualitäten betreffen, finden zunächst ihre Grundlage in der Aufgabe und Leitvorstellung der Raumordnung. In § 1 ROG ist das Vorsorgeprinzip festgelegt, nachdem für einzelne Raumfunktionen und Raumnutzungen bei gleichzeitiger Konfliktminimierung entsprechende Vorsorge zu treffen ist. Hieraus leitet sich darüber hinaus auch der raumordnerische Auftrag zum Interessenausgleich und zur Konfliktminimierung zwischen Siedlungsstruktur, Infrastruktur und Freiraumschutz ab. Dieser raumordnerische Auftrag zielt auf eine großräumige Betrachtung ab und kann insoweit über das Fachrecht hinausgehen.

Die festgelegten Mindestabstände leiten sich ab aus der Erkenntnis, dass bei einem Abstand von rd. 100 m zu den Leitungen die gesetzlichen Anforderungen hinsichtlich der elektromagnetischen Auswirkungen zwar voll erfüllt sind, die Belastungen allerdings noch über dem Niveau der anzunehmenden Grundbelastung liegen. Bei einem Abstand von 200 m zu den Leitungen liegen die elektromagnetischen Auswirkungen auf dem Niveau der allgegenwärtigen Grundbelastung und sind insoweit nicht mehr messbar. Eine Verdoppelung des Abstandes zur Wohnbebauung im Siedlungszusammenhang berücksichtigt die typischen wohnumfeldnahen Aktivitäten (Nutzung von Spiel- oder Sportplätzen, ortsrandnahe Fuß-, Rad- und Wanderwege) und trägt damit vorsorgend auch zum Schutz und Erhalt des nahen Wohnumfeldes bei. Bei der Bestimmung und Begründung eines hinreichenden Abstandes von 400 m zu Wohngebäuden im Siedlungszusammenhang kommen daher Vorsorgegrundsätze der Planung zum Tragen, die über den fachrechtlichen Gesundheitsschutz gemäß Bundes-Immissionsschutzgesetz (BImSchG) weit hinausgehen und sich darin begründen, dass dadurch die wirtschaftlichen Ansprüche an den Raum mit seinen ökologischen Funktionen in Einklang gebracht und eine dauerhafte, großräumig ausgewogene Ordnung erreicht werden kann (§ 1 Abs. 2 ROG).

Für den Fall, dass der 400 m Abstand nicht eingehalten werden kann, kann die Unterschreitung ausnahmsweise raumverträglich sein, wenn die örtlichen Gegebenheiten oder zusätzliche Maßnahmen den Wohnumfeldschutz auf mindestens gleichwertigem Niveau wie bei Einhaltung des 400 m Abstandes sichern. Dieser Ausnahmefall ist denkbar, wenn bei bereits vorhandenen Vorbelastungen durch die geplanten Maßnahmen eine Verbesserung der vorbelasteten Wohnumfeldsituation erreicht werden kann. Ebenso ist eine Unterschreitung des Abstandes aus Gründen der Verhältnismäßigkeit im Einzelfall geboten, wenn ansonsten die Zielsetzungen eine sichere und effiziente Energieversorgung nicht umgesetzt werden können bzw. wenn keine geeignete energiewirtschaftsrechtlich zulässige Trassenvariante die Einhaltung der Mindestabstände zulässt. Dieser Fall ist z. B. denkbar im Bereich der Zuführung der Leitungen zu vorhandenen Umspannwerken.

Der Abstand von 400 m ist auch bei der Bauleitplanung und sonstigen Satzungen zu berücksichtigen, damit bei Neuausweisungen dauerhaft ein ausreichender Vorsorgeabstand zwischen Leitungen und Wohnbebauung erhalten bleibt.

Bei Wohngebäuden im Außenbereich ist die Festlegung eines geringeren Abstandes angemessen, da dieser grundsätzlich von Wohnbebauung freizuhalten ist und sich dort andere Nutzungen durchsetzen sollen. Im Hinblick auf die Verhältnismäßigkeit kann bei Unterschreitung des Abstands von 200 (z. B. wegen topographischer Besonderheiten) auch hier im Einzelfall in Abwägung mit anderen Belangen geprüft werden, ob ein gleichwertiger vorsorgender Schutz der Wohnumfeldqualitäten auch durch entsprechende andere Maßnahmen gewahrt werden kann.

Angesichts der hohen Bedeutung der Wohnumfeldqualitäten im Rahmen raumordnerischer Vorsorge ist hierbei jedoch der strenge Maßstab einer Gewährleistung der Gleichwertigkeit des Schutzes vor Beeinträchtigungen anzulegen. Angesichts der noch bestehenden fachrechtlichen Restriktionen für die Anwendung der unterirdischen Verlegung von Leitungen ist im Fall des Abstandes zu Wohngebäuden insbesondere dort ein gewisser Spielraum für die Trassenplanung und –optimierung zu belassen, wo durch disperse Siedlungsstrukturen ein Abstand von 200 m zu bestehenden Wohngebäuden im Außenbereich nicht durchgängig eingehalten werden kann.

Durch Abstände parallel zu vorhandenen und neuen Höchstspannungsfreileitungen kann verhindert werden, dass in der Zukunft erforderliche – und oftmals heute noch nicht konkret absehbare – neue Leitungsvorhaben insbesondere in Verdichtungsbereichen nicht mehr oder nur mit unnötigem Aufwand realisiert werden können.

In geeigneten Trassenkorridoren kommt auch in Nordrhein-Westfalen neben der Teilverkabelung von Höchstspannungsleitungen eine großräumige unterirdische Verlegung in Betracht. Diese ist korridorbezogen zu prüfen.

Die fachrechtlichen Möglichkeiten einer Erdverkabelung bleiben von dieser Regelung unberührt und sind im Rahmen der Abwägung mit zu beachten.

Zu 8.2-5 Unterirdische Führung von Höchstspannungsleitungen

Der Netzentwicklungsplan Strom weist einen Bedarf an zusätzlichen Höchstspannungsleitungen auf.

Die Hochspannungs-Gleichstrom-Übertragung (HGÜ) ist eine Technologie, die eine verlustarme Stromübertragung über große Distanzen ermöglicht.

Die unterirdische Verlegung von Höchstspannungsleitungen kann die Wohnumfeldqualität verbessern und die notwendigen Abstände zu Wohngebäuden und Gebäuden vergleichbarer Sensibilität reduzieren.

Im Dezember 2015, also parallel zum 2. Beteiligungsverfahren des neuen LEP, sind wesentliche bundesrechtliche Neuregelungen zum Netzausbau in Kraft getreten („Gesetz zur Änderung der Bestimmungen des Rechts des Energieleitungsbaus“). Unter anderem wurde für Höchstspannungen in Gleichstromtechnik ein Erdkabelvorrang und im Energieleitungsausbaugesetz (EnLAG) und Bundesbedarfsplangesetz (BBPlG) der Begriff „Neubau“ erstmalig neu eingeführt. Dies macht im 2. Beteiligungsverfahren zum LEP eine geringfügige Anpassung des Grundsatzes 8.2-5 erforderlich.

Nach der BT-Drucksache 18/6909 handelt es sich um einen Neubau, wenn Übertragungskapazität durch Errichtung neuer Leitungen und neuer Masten geschaffen werden. Das heißt, der Neubaubegriff umfasst sowohl die Errichtung der Leitung in neuer Trasse als auch in bestehender Trasse. Begrifflich ausgeschlossen sind allerdings bloße Zubeseilungen oder Umbeseilungen.

Bei der Planung neuer Höchstspannungsleitungen sollen in NRW die bundesrechtlichen Möglichkeiten zur Voll-Erdverkabelung (Gleichstrom-Höchstspannungsleitungen) bzw. Teil-Erdverkabelung (Wechselstrom-Höchstspannungsleitungen) beim Neubau in neuen und bestehenden Trassen genutzt werden.

Die Belange des Naturschutzes und der Land- und Forstwirtschaft sollen bei der Planung mit abgewogen werden.

Die energiewirtschaftsrechtlichen Rahmenbedingungen (insbesondere das Energieleitungsausbaugesetz – EnLAG, das Bundesbedarfsplangesetz – BBPlG und das Energiewirtschaftsgesetz – EnWG) sind dabei zu beachten.

Zu 8.2-6 Regionale Fernwärmeschienen

Die Bereitstellung und Nutzung von Nah- und Fernwärmeversorgungen leistet einen wichtigen Beitrag zum Klimaschutz.

Die regionalen Wärmenetze in Nordrhein-Westfalen bieten für die Wärme- und Kälteversorgung von Stadtquartieren sowie von Industrie- und Gewerbestandorten eine wertvolle und umweltfreundliche Infrastruktur. Um die Vorteile dieser leitungsgebundenen Infrastruktur langfristig zu nutzen, müssen die regionalen Systeme an Veränderungen der Energienachfrage (Verringerung des Wärmebedarfs in den Versorgungsgebieten) und ggf. des Energieangebotes angepasst und weiterentwickelt werden. Bestehende Wärmenetze sollen verbunden und ausgebaut werden (insbesondere im Ruhrgebiet).

Zu 8.2-7 Energiewende und Netzausbau

Die bundesweite Energiewende erfordert u.a. die Optimierung und den Ausbau der Übertragungsnetze zur Einbindung von Elektrizität aus erneuerbaren Energiequellen sowie zur Vermeidung struktureller Engpässe im Übertragungsnetz. Die zukunftsichere Gestaltung der Stromnetze ist dabei für das Energieland Nordrhein-Westfalen von größter Bedeutung. Hierfür sind neben der Anpassung bestehender sowie dem Bau neuer Höchstspannungsleitungen weitere Vorhaben, wie z. B. Stromumrichter-Anlagen (Konverter) erforderlich. Dem ist bei der Erarbeitung von Regionalplänen und Regionalplanänderungen Rechnung zu tragen. Aufgrund der vielfältigen Nutzungsansprüche an den Raum in NRW ist in diesem Kontext für eine zügige Umsetzung der Energiewende eine verstärkte Abstimmung der betroffenen Regional- und Fachplanungsträger zur Förderung der raumordnerischen Durchführbarkeit notwendig.

8.3 Entsorgung

Ziele und Grundsätze

8.3-1 Ziel Standorte für Deponien

Standorte für raumbedeutsame Deponien, die für die Entsorgung von Abfällen erforderlich sind, sind in den Regionalplänen zu sichern. Bei der Planung neuer Deponiestandorte ist die Eignung stillgelegter Deponien als Standort zu prüfen.

8.3-2 Ziel Standorte von Abfallbehandlungsanlagen

Standorte für neue Abfallbehandlungsanlagen sind innerhalb der in den Regionalplänen festgelegten Bereiche für gewerbliche und industrielle Nutzungen (GIB) zu errichten. Hiervon ausgenommen sind Abfallbehandlungsanlagen, die im Verbund mit Deponien betrieben werden.

8.3-3 Ziel Verkehrliche Anbindung von Standorten

Standorte für Abfallbehandlungsanlagen und Deponien sind verkehrlich umweltverträglich anzubinden.

8.3-4 Grundsatz Entstehungsortnahe Abfallbeseitigung

Die räumliche Verteilung der Standorte von Deponien und Abfallbehandlungsanlagen soll eine möglichst entstehungsortnahe Beseitigung nicht verwertbarer Abfälle ermöglichen.

Erläuterungen

Zu 8.3-1 Standorte von Deponien

Übergeordnete Ziele der Abfallwirtschaft in Nordrhein-Westfalen sind die Förderung einer abfallarmen Kreislaufwirtschaft zur Schonung der natürlichen Ressourcen und die Sicherung einer umweltverträglichen Beseitigung der nicht verwertbaren Abfälle. Abfälle sollen optimal als Rohstoff- und Energiequelle genutzt werden. Der Anteil der Abfälle, die deponiert werden müssen, ist zu minimieren. Für nicht verwertbare Abfälle sind Deponien vorzuhalten, die eine umweltschonende Beseitigung sichern.

Um die Flächeninanspruchnahme durch Deponien zu minimieren, sollen bei der Standortsuche auch die Möglichkeiten der Nutzung stillgelegter Deponien einbezogen werden. Solche Aufstockungen vorhandener Deponien haben auch den Vorteil, dass auf vorhandene Infrastrukturen zurückgegriffen werden kann.

Deponien stellen sowohl während der Betriebs-, Stilllegungs- und Nachsorgephase geeignete Standorte für die regenerative Energieerzeugung (Photovoltaik, Windenergie) dar, sofern dadurch die Deponieeinrichtungen nicht beeinträchtigt werden.

Zur Nutzung von Deponien als Standorte für die regenerative Energieerzeugung wird auf Kapitel 10. 2 und speziell zu Solarenergie auf Deponien auf Ziel 10.2-1 verwiesen.

Zu 8.3-2 Standorte von Abfallbehandlungsanlagen

Für Abfallbehandlungsanlagen, deren Betrieb mit Emissionen verbunden ist, sind grundsätzlich die im Regionalplan festgelegten Bereiche für gewerbliche und industrielle Nutzungen (GIB) geeignet. Die Integration von Behandlungsanlagen in Deponiestandorte kann Vorteile u. a. hinsichtlich einer geringeren Umweltbelastung mit sich bringen. Dabei ist ein funktionaler Verbund der Behandlungsanlage mit der Deponie vorzusetzen.

Zu 8.3-3 Verkehrliche Anbindung von Standorten

Da der Transport von Abfällen sowohl bei Deponien als auch bei Abfallbehandlungsanlagen mit Umweltbelastungen durch Lärm, Staub u. ä. verbunden ist, muss bereits bei der Standortsuche die Realisierbarkeit einer umweltfreundlichen und kurzwegigen Anbindung an das überörtliche Verkehrsnetz ein entscheidendes Kriterium darstellen.

Zu 8.3-4 Entstehungsortnahe Abfallbeseitigung

Dem Grundsatz der Nähe soll durch eine räumliche Verteilung von Abfallbehandlungsanlagen und Deponien Rechnung getragen werden, die sich an den Entstehungsschwerpunkten der zu beseitigenden Abfälle orientiert. Auch aus Gründen des Klima- und Ressourcenschutzes sind möglichst geringe Transportentfernungen anzustreben.

Auf die jeweils gültigen abfallrechtlichen Regelungen zur Raumordnung wird verwiesen.

9. Rohstoffversorgung

9.1 Lagerstättensicherung

Grundsätze

9.1-1 Grundsatz Standortgebundenheit von Rohstoffvorkommen

Bei allen räumlichen Planungen soll berücksichtigt werden, dass Vorkommen energetischer und nichtenergetischer Rohstoffe (Bodenschätze) standortgebunden, begrenzt und nicht regenerierbar sind. Ebenso sollen Qualität und Quantität sowie die Seltenheit eines Rohstoffvorkommens Berücksichtigung finden.

9.1-2 Grundsatz Substitution

Die Regionalplanungsbehörden sollen bei der Festlegung von Bereichen für die Sicherung und den Abbau oberflächennaher Bodenschätze die mögliche Substitution primärer Rohstoffe durch Recyclingbaustoffe und industrielle Nebenprodukte berücksichtigen.

9.1-3 Grundsatz Flächensparende Gewinnung

Der Rohstoffabbau soll im Sinne einer nachhaltigen Raumentwicklung möglichst umweltschonend erfolgen und sich auf das Maß beschränken, das den ökonomischen und sozialen Erfordernissen unter Berücksichtigung der möglichen Einsparpotenziale entspricht. Nach Möglichkeit sollen eine flächensparende und vollständige Gewinnung eines Rohstoffes und eine gebündelte Gewinnung aller Rohstoffe einer Lagerstätte erfolgen. Entsprechend sollen auch vor Ablagerung von Fremdmaterial am gleichen Ort vorhandene Bodenschätze möglichst vollständig abgebaut werden.

Erläuterungen

Zu 9.1-1 Standortgebundenheit von Rohstoffvorkommen

Die Verfügbarkeit von energetischen und nichtenergetischen Rohstoffen ist eine unverzichtbare Grundlage unserer Industriegesellschaft. Wirtschaft und Bevölkerung haben ein Interesse an einer sparsamen und qualitätsspezifischen Nutzung von Rohstoffen. Sie sind auf eine sichere und bedarfsgerechte Versorgung mit Rohstoffen angewiesen.

Die Vorkommen heimischer Rohstoffe sind begrenzt, nicht vermehrbar und standortgebunden, d.h. dass sie nur am Ort ihrer geologischen Genese zur Verfügung stehen. Deshalb sind Bodenschätze sehr ungleich im Raum verteilt und kommen teilweise in guten, hochwertigen Qualitäten vergleichsweise selten vor. Entsprechend dieser Eigenschaften sollen die bekannten Rohstoffvorkommen und Lagerstätten, über die die Landesrohstoffkarte der für Geologie zuständigen Fachbehörde informiert, in allen planerischen Abwägungen Berücksichtigung finden. Im Interesse zukünftiger Generationen soll die Möglichkeit des Abbaus bedeutsamer Vorkommen oberflächennaher, nichtenergetischer Rohstoffe langfristig offengehalten werden. Dies gilt auch für solche Lagerstätten, die in den Regionalplänen nicht als Vorranggebiete gesichert werden.

Die langfristige Sicherung wirtschaftlich verwertbarer Lagerstätten hat nicht nur für die Unternehmen, die sich unmittelbar mit dem Abbau von Rohstoffen befassen, sondern darüber hinausgehend für die gesamte rohstoffverarbeitende Industrie und nachgelagerte Wirtschaftsbereiche – z. B. für die Bauwirtschaft, die Chemische Industrie, die Stahlindustrie, die Glasindustrie, oder die Umweltschutzindustrien – zum Teil existentielle Bedeutung und aufgrund der arbeitsmarkt- und strukturpolitischen Auswirkungen auch allgemeine volkswirtschaftliche Bedeutung. Planerische Rohstoffsicherung ist die Vorsorge für die Bedarfsdeckung der Volkswirtschaft und sichert nicht einzelne Betriebsstandorte. Angestrebt wird ein verlässlicher Handlungsrahmen für die rohstoffgewinnende und -verarbeitende Industrie sowie eine raumverträgliche Steuerung des Abtragungsgeschehens.

Zu 9.1-2 Substitution

Die Möglichkeiten des Einsatzes von Recyclingprodukten und von industriellen Nebenprodukten sollen ausgeschöpft und weiterentwickelt werden. Ihr verstärkter Einsatz führt zu einer Minderung des planerischen Flächenbedarfs für die Rohstoffsicherung (siehe auch Erläuterungen zu 9.2-2).

Zu 9.1-3 Flächensparende Gewinnung

Mit der Rohstoffgewinnung gehen die dauerhafte Veränderung des Abbaustandortes sowie in der Regel Belastungen für Bevölkerung und Umwelt einher. Die Auswirkungen der Rohstoffgewinnung sollen räumlich und zeitlich gering gehalten werden. Gleichwohl ist den ökonomischen Erfordernissen der Rohstoffversorgung von Wirtschaft und Bevölkerung Rechnung zu tragen.

Der begrenzte Vorrat an Bodenschätzen und der mit der Gewinnung von Bodenschätzen verbundene Eingriff in Natur und Landschaft gebietet eine möglichst vollständige Gewinnung der Rohstoffe, sofern nicht der Verzicht auf eine vollständige Ausbeutung im Einzelfall zur Minderung des Eingriffs und zum ökologischen Ausgleich unmittelbar an der Abgrabung geboten ist. Dabei soll sich die Gewinnung an den geologisch vorgegebenen Rohstoffmächtigkeiten orientieren. Auch die Erweiterungen von bestehenden Abgrabungen tragen zu einer optimierten Ausbeute von Lagerstätten bei.

Liegen mehrere abbauwürdige Rohstoffe in einer Lagerstätte, so sollen diese im Sinne einer möglichst effizienten und sparsamen Flächeninanspruchnahme gebündelt gewonnen werden, soweit dies technisch machbar und wirtschaftlich raumverträglich durchführbar ist. Dies gilt auch im Vorfeld des Braunkohlentagebaus. Insoweit soll ein Abbau an anderer Stelle vermieden werden.

Bereits ausgebeutete Abgrabungsflächen sollen daraufhin überprüft werden, ob durch Nachentnahmen und Vertiefungen weitere Rohstoffe gewonnen werden können. Bei der Genehmigung bzw. Zulassung neuer Abgrabungen sollen in Abhängigkeit von Mächtigkeit und Qualität der Lagerstätte entsprechend dem Stand der Technik, möglichst große Abbautiefen festgesetzt werden.

Rohstoffe im Deckgebirge von Braunkohlentagebauen stehen für eine wirtschaftliche Verwendung nur insoweit zur Verfügung, als sie im Rahmen des grundwasserschonenden Kippenmanagements entbehrten werden können und die Wiederherstellung nutzbarer Oberflächen bei Rekultivierungsmaßnahmen nicht Vorrang hat.

9.2 Nichtenergetische Rohstoffe

Ziele und Grundsätze

9.2-1 Ziel Räumliche Festlegungen für oberflächennahe nichtenergetische Rohstoffe

Für die Rohstoffsicherung sind in den Regionalplänen Bereiche für die Sicherung und den Abbau oberflächennaher Bodenschätze für nichtenergetische Rohstoffe als Vorranggebiete oder als Vorranggebiete mit der Wirkung von Eignungsgebieten festzulegen.

9.2-2 Ziel Versorgungszeiträume

Die Bereiche für die Sicherung und den Abbau oberflächennaher Bodenschätze für nichtenergetische Rohstoffe sind für einen Versorgungszeitraum von mindestens 25 Jahren für Lockergesteine und von mindestens 35 Jahren für Festgesteine festzulegen.

9.2-3 Ziel Fortschreibung

Die Fortschreibung der Bereiche für die Sicherung und den Abbau oberflächennaher Bodenschätze für nichtenergetische Rohstoffe hat so zu erfolgen, dass ein Versorgungszeitraum für Lockergesteine von 15 Jahren und für Festgesteine von 25 Jahren nicht unterschritten wird.

Mit der Fortschreibung ist wieder der Versorgungszeitraum gemäß Ziel 9.2-2 herzustellen.

9.2-4 Grundsatz Reservegebiete

Für die langfristige Rohstoffversorgung sollen Reservegebiete in die Erläuterungen zum Regionalplan aufgenommen werden.

9.2-5 Ziel Nachfolgenutzung

Flächen, die dem Abbau oberflächennaher Bodenschätze dienen, sind abschnittsweise und zeitnah zu rekultivieren bzw. wiedernutzbar zu machen. In den Regionalplänen ist die Nachfolgenutzung für diese Flächen zeichnerisch festzulegen.

9.2-6 Grundsatz Standorte obertägiger Einrichtungen

Für Standorte obertägiger Einrichtungen zur Gewinnung nichtenergetischer Bodenschätze untertage soll eine größtmögliche Verträglichkeit mit anderen Raumnutzungen angestrebt werden. Dabei sollen Möglichkeiten der Konfliktminderung genutzt werden.

Erläuterungen

Zu 9.2-1 Räumliche Festlegungen für oberflächennahe nichtenergetische Rohstoffe

Zu den nichtenergetischen Rohstoffen zählen neben den hier näher behandelten oberflächennahen Locker- und Festgesteinen wie z. B. Sand und Kies, Ton, Lehm, Kalkstein, Tonstein, Basalt oder Sandstein auch die in der Regel im Tiefbau zu gewinnenden Rohstoffe wie z. B. Salze, Erze, Schwerspat oder Dachschiefer. Für letztere erfolgt in der Regel keine Festlegung in den Regionalplänen.

Die planerische Sicherung der heimischen oberflächennahen Bodenschätze erfolgt in Regionalplänen durch textliche und zeichnerische Festlegungen von Bereichen für die Sicherung und den Abbau oberflächennaher Bodenschätze (BSAB) als Vorranggebiete.

Die planerische Erforderlichkeit für die Festlegung von Vorranggebieten mit Eignungswirkung kann sich insbesondere durch den Bedarf für räumliche Konzentration der Abgrabung und hohe Nutzungskonflikte ergeben.

Entsprechend der regionalen Besonderheiten kann dies bei einzelnen oder mehreren Rohstoffgruppen im gesamten Planungsgebiet oder in Teilräumen vorkommen. Die planerische Erforderlichkeit kann insbesondere vorliegen

- bei großflächig verbreiteten Rohstoffvorkommen und hohem Abgrabungsdruck; dabei bedarf es zur Bündelung des Abtragungsgeschehens einer besonderen raumordnerischen Steuerung (z.B. in konfliktarme Standorte),
- bei regional konzentrierten, bedeutenden Rohstoffvorkommen mit hoher räumlicher Nutzungskonkurrenz; in diesen Fällen bedarf es für den Ausgleich verschiedener kleinräumiger Nutzungsansprüche einer besonderen raumordnerischen Steuerung (z.B. hinsichtlich des Naturschutzes).

Dabei ist nach überörtlichen Maßstäben vorzugehen. Das heißt, wenn im überwiegenden Teil der Planungsregion oder in Teilräumen entsprechende planerische Fragestellungen bestehen (z.B. hinsichtlich des Abbaus von Kies), ist in der Regel von einer planerischen Erforderlichkeit im Sinne des Ziels auszugehen. Somit können dann in der Regel auch für die Gesamtregion Vorranggebiete mit der Wirkung von Eignungsgebieten festgelegt werden.

Für eine angemessene planerische Sicherung ist die Kenntnis der heimischen Rohstoffpotenziale unerlässlich. Dem dienen die vorhandenen geologischen Kartenwerke und Datensammlungen sowie insbesondere die Landesrohstoffkarte der für Geologie zuständigen Fachbehörde als wesentliche Planungsgrundlage. Die Landesrohstoffkarte vermittelt die notwendigen Informationen, um bedeutsame Lagerstätten zu identifizieren, damit sie in allen planerischen Abwägungsprozessen berücksichtigt werden können. Die Festlegung von BSAB für die Rohstoffsicherung soll flächensparend möglichst in den Gebieten vorgenommen werden, die in der Landesrohstoffkarte mit vergleichsweise höheren Rohstoffmächtigkeiten ausgewiesen sind. Gleichfalls sollen die Qualitäten berücksichtigt werden.

Für die Versorgung von Wirtschaft und Bevölkerung mit nichtenergetischen Rohstoffen erfolgt die regionalplanerische Sicherung durch die Festlegung von BSAB als Vorranggebiete unter Berücksichtigung der rohstoffgeologischen Empfehlungen der für Geologie zuständigen Fachbehörde. Dabei sollen betriebliche Entwicklungsvorstellungen und die Anwendung besonderer Umwelttechniken sowie konkurrierende Nutzungsvorstellungen pauschaliert oder typisiert berücksichtigt werden.

Die zeichnerische Festlegung von BSAB als Vorranggebiete mit der Wirkung von Eignungsgebieten erfordert ein schlüssiges, den gesamten Planungsraum umfassendes Planungskonzept. Die zeichnerische Festlegung von BSAB muss erwarten lassen, dass die Flächen in der Regel für Abgrabungen genutzt werden können und sich diese Nutzungsmöglichkeit bei Entscheidungen auf nachfolgenden planerischen Ebenen durchsetzt.

Änderungen der Festlegungen der Vorranggebiete mit Eignungswirkung (z.B. aus übergeordnetem Interesse) sind möglich, wenn sie dem zugrundeliegenden gesamträumlichen Konzept weiterhin entsprechen oder dieses fortschreiben.

Abgrabungsvorhaben haben sich bei Vorranggebieten mit der Wirkung von Eignungsgebieten in den BSAB zu vollziehen. Die Regionalpläne können darüber hinaus bei räumlicher Steuerung begründete Ausnahmen textlich festlegen.

Die planerischen Festlegungen richten sich gleichermaßen an den Abbau von Bodenschätzen nach den jeweiligen Vorschriften des Abtragungsgesetzes Nordrhein-Westfalen, des Bundesberggesetzes, des Bundes-Immissionsschutzgesetzes und des Wasserhaushaltsgesetzes. Sowohl wegen der gesamtwirtschaftlichen Bedeutung der Rohstoffe, als auch wegen der Nutzungskonflikte, die deren Gewinnung oftmals auslöst, ist ihre langfristig angelegte, vorsorgende Sicherung in Raumordnungsplänen erforderlich; sie gehen fachrechtlichen Genehmigungen voran.

Zu 9.2-2 Versorgungszeiträume

Mit der zeichnerischen Festlegung von BSAB ist, bezogen auf die im jeweiligen regionalen Planungsgebiet verfügbaren Rohstoffarten, ein bedarfsgerechter Versorgungszeitraum zu gewährleisten. Dazu sind die Vorranggebiete ohne die Wirkung von Eignungsgebieten oder Vorranggebiete mit der Wirkung von Eignungsgebieten so zu bemessen, dass ihr Lagerstätteninhalt den voraussichtlichen Bedarf für mindestens 25 Jahre für Lockergesteine und für mindestens 35 Jahre für Festgesteine deckt.

25 Jahre für Lockergestein und 35 Jahre für Festgestein sind der Regelfall. Bereits regionalplanerisch gesicherte längere Versorgungszeiträume können entsprechende Abweichungen vom Regelfall rechtfertigen.

Der Versorgungszeitraum für Festgesteine liegt über dem für Lockergesteine, da insbesondere die Kalksteingewinnung und Zementproduktion mit hohen Investitionskosten verbunden sind und für die betriebswirtschaftliche Amortisation eine Planungssicherheit von mindestens 25 Jahren gegeben sein muss, da ansonsten weitere Investitionen ausbleiben.

Die Bedarfsermittlung erfolgt auf der Grundlage eines landeseinheitlichen Abgrabungsmonitorings, bei dem der Fortschritt des Rohstoffabbaus nach Fläche und Volumen erfasst wird. Bei dem Abgrabungsmonitoring fließen als wesentliche Aspekte u. a. die Versorgung von Wirtschaft und Bevölkerung, Möglichkeiten der Substitution und der gezielten Nutzung von Rohstoffvorkommen mit höheren Mächtigkeiten in die Bedarfsermittlung ein. Die noch vorhandenen Rohstoffvorräte in genehmigten Abgrabungen außerhalb von BSAB sind auf die Versorgungsräume anzurechnen. Des Weiteren sind bei der Ermittlung des Bedarfs auch Rohstoffmengen aus dem Braunkohlentagebau einzubeziehen, sofern dadurch der ordnungsgemäße Betrieb und Abschluss des Braunkohlentagebaus nicht beeinträchtigt wird.

Zu 9.2-3 Fortschreibung

Die Rohstoffgewinnung wird durch ein nach Vorgaben der Landesplanungsbehörde landeseinheitliches luft- oder satellitenbildgestütztes Monitoring begleitet. Im Rahmen des Monitorings werden der Abbaufortschritt erfasst sowie die in den festgelegten BSAB und den genehmigten Flächen verbliebenen Rohstoffvorräte mittels der Landesrohstoffkarte bewertet. Die Ergebnisse nutzen die jeweiligen Regionalplanungsbehörden regelmäßig zur Prüfung eines Fortschreibungserfordernisses. Über eine Fortschreibung des Regionalplanes entscheidet der regionale Planungsträger.

Mit dem Abgrabungsmonitoring wird eine jährliche Quantifizierung der jeweils vorhandenen planerischen Restreichweiten für die einzelnen Rohstoffgruppen (z. B. Sand und Kies, Ton und Lehm, Kalkstein, Tonstein, Basalt oder Sandstein) vorgenommen.

Mit der Fortschreibung ist so rechtzeitig zu beginnen, dass ein Versorgungszeitraum von 15 Jahren für Lockergesteine und von 25 Jahren für Festgesteine nicht unterschritten wird. Dem Zeitpunkt der Fortschreibung liegt zugrunde, dass die Laufzeit eines Regionalplans üblicherweise 10 Jahre beträgt und dann eine Überprüfung des Regionalplans erfolgt. Sollte durch das Abgrabungsmonitoring festgestellt werden, dass der Versorgungszeitraum der BSAB schneller sinkt als ursprünglich ermittelt, muss eine Ergänzung der BSAB vorgenommen werden, um die Steuerungswirkung des Regionalplans nicht in Frage zu stellen.

Ergibt sich die Notwendigkeit einer Fortschreibung, so ist die planerische Reichweite für alle in der Planung berücksichtigten oberflächennahen nichtenergetischen Rohstoffe wieder auf mindestens 25 Jahre für Lockergesteine und mindestens 35 Jahre für Festgesteine zu ergänzen.

Zu 9.2-4 Reservegebiete

Um eine Nutzung von Rohstoffvorkommen auch für spätere Generationen offenzuhalten, kann zusätzlich zu den im Regionalplan festgelegten BSAB eine langfristige Sicherung bedeutender Lagerstätten erfolgen. Dies wird durch die Aufnahme von Reservegebieten in die Erläuterungen zum Regionalplan erreicht. Planerische Vorgaben für diese Gebiete sind im Regionalplan festzulegen.

Zu 9.2-5 Nachfolgenutzung

Rekultivierung, Renaturierung und funktionale Wiedernutzbarmachung von Abgrabungsflächen sind ggf. raum- und unternehmensübergreifend und möglichst auf der Grundlage von interkommunalen Folgenutzungskonzepten durchzuführen. Aus der zeichnerischen Festlegung des Regionalplanes muss die jeweilige Nachfolgenutzung ersichtlich sein. Konzepte für die Nachfolgenutzung beispielsweise für naturschutz-, erholungs-, sport- oder freizeitorientierte Nutzungen beschränken sich nicht nur auf neu aufzuschließende Bereiche, sondern beziehen auch bereits vorhandene und ehemalige Abgrabungsstandorte nach Möglichkeit mit ein.

Die mit der Rohstoffgewinnung verbundene Raumbelastung legt nahe, mit der Rohstoffgewinnung auch die Verpflichtung zu verbinden, für eine naturräumliche und funktionale Aufwertung des betroffenen Raumes nach Abschluss der Gewinnungsmaßnahmen – ggf. auch im Rahmen interkommunaler oder betriebsübergreifender Konzepte – Sorge zu tragen. Angestrebt ist in diesem Zusammenhang die Schaffung eines gesellschaftlichen Mehrwertes durch beispielsweise die Schaffung von Erholungs-, Sport- und Freizeitmöglichkeiten oder Maßnahmen für den Natur- oder Hochwasserschutz zu Gunsten des betroffenen Raumes. Das kann am ehesten mit einer sinnvollen, ggf. interkommunal abgestimmten Folgenutzung erreicht werden, die zeitnah zum Abbaugeschehen umgesetzt wird.

Vor Festlegung einer Folgenutzung, die eine teilweise oder vollständige Verfüllung des Abbauraumes vorsieht, soll auch die tatsächliche Verfügbarkeit und Eignung der Materialien berücksichtigt werden.

Zu 9.2-6 Standorte obertägiger Einrichtungen

Auch die Gewinnung nichtenergetischer Rohstoffe im Tiefbau kann wegen der übertägigen Betriebsanlagen zu Nutzungskonflikten mit anderen Raumnutzungsansprüchen führen. Infolge der Ortsgebundenheit der Lagerstätte sind auch die notwendigen betrieblichen Einrichtungen für deren Gewinnung an der Tagesoberfläche weitestgehend ortsgebunden. Bei Errichtung der für die Gewinnung dieser Rohstoffe notwendigen obertägigen Anlagen ist eine größtmögliche Verträglichkeit mit anderen Raumnutzungen anzustreben.

Durch Solung im Salzgebirge entstandene Kavernen können sich nach Abbauende für die Unterspeicherung von Erdgas und Erdöl und Druckluft als Energiespeicher eignen. Für die untertägige Speicherung ist der Bau einer entsprechenden Infrastruktur wie z. B. Verdichteranlagen, Pumpstationen und Zuleitungen erforderlich. Diese Infrastruktur soll verträglich mit anderen Raumnutzungen angelegt werden. Soweit diese Infrastruktur standortgebunden ist, kommt ihr bei der Abwägung mit anderen Raumnutzungsansprüchen aus energiewirtschaftlichen Gründen eine besondere Bedeutung zu.

9.3 Energetische Rohstoffe

Ziele und Grundsätze

9.3-1 Ziel Braunkohlenpläne

Raumbedeutsame Flächenansprüche, die mit dem Braunkohlenabbau im Zusammenhang stehen, sind in Braunkohlenplänen bedarfsgerecht zu sichern.

9.3-2 Ziel Nachfolgenutzung für Standorte des Steinkohlenbergbaus

Standorte von obertägigen Betriebsanlagen und -einrichtungen des Steinkohlenbergbaus sind nach Beendigung der bergbaulichen Nutzung unverzüglich einer Nachfolgenutzung zuzuführen, die mit den umgebenden Raumnutzungen und -funktionen im Einklang steht.

Sofern diese Standorte für die Nutzung als unterirdische Energiespeicher oder sonstige energetische Zwecke vorgesehen sind, ist der obertägige Zugang zu den heimischen Steinkohlenlagerstätten ausnahmsweise zu erhalten.

Erläuterungen

Zu 9.3-1 Braunkohlenpläne

Der Bedarf an Abbaubereichen für Braunkohle im Rheinischen Revier ist langfristig über die vorliegenden Braunkohlenpläne Iden, Hambach und Garzweiler gesichert. Die Inanspruchnahme weiterer Abbaubereiche ist nicht erforderlich.

Am 9. April 2014 hat die Landesregierung die Entscheidung getroffen, eine neue Leitentscheidung zur Braunkohle zu erarbeiten.

Das politische Ziel dabei ist, auf die Umsiedlung des Ortsteils Holzweiler der Stadt Erkelenz verzichten zu können. Abhängig davon ist der Braunkohlenplan Garzweiler II entsprechend zu ändern. Die Leitentscheidung bezieht sich auf eine räumliche Begrenzung des Tagebaues Garzweiler II, nicht auf eine zeitliche Begrenzung.

Planerische Regelungserfordernisse, die sich für die genehmigten Abbaugebiete ergeben (spätere Umsiedlungsabschnitte, ggf. Leitungen), bedürfen zu gegebener Zeit weiterer Braunkohlenpläne. Dabei erfolgt die Ermittlung der Größe der Umsiedlungsstandorte auf der Grundlage der voraussichtlich an der gemeinsamen Umsiedlung Teilnehmenden, der städtebaulichen Planung der Kommune und des § 48 Absatz 1 Satz 2 des Landesenteignungs- und -entschädigungsgesetzes. Für die Verlegung von Leitungen und sonstiger Infrastruktur werden in den Braunkohlenplänen die notwendigen Räume festgelegt.

Informationen über die Braunkohlenlagerstätte werden bei der für Geologie zuständigen Fachbehörde vorgehalten und stehen den regionalen Planungsträgern bei regionalplanerischen Festlegungen zur Verfügung.

Zu 9.3-2 Nachfolgenutzung für die Standorte des Steinkohlenbergbaus

Beim Bergbau bestimmen Lage und Abbauwürdigkeit der Kohlenfelder sowie betriebsorganisatorische Notwendigkeiten weitgehend das komplexe System von Schächten und sonstigen obertägigen Anlagen. Entsprechend der Standortbindung sind diese Anlagen im Regionalplan in der Regel ab einer Größe von 10 ha zeichnerisch als Bereiche für gewerbliche und industrielle Nutzungen für zweckgebundene Nutzungen „obertägige Betriebsanlagen und -einrichtungen des Bergbaus“ festgelegt.

Welche Nachfolgenutzung im Anschluss an eine bergbauliche Nutzung erfolgen kann, richtet sich insbesondere nach den umgebenden Raumnutzungen und -funktionen. Eine bauliche, insbesondere eine gewerbliche Nachfolgenutzung kommt dann in Betracht, wenn die Fläche städtebaulich integriert oder einem Bereich für gewerbliche und industrielle Nutzungen zugeordnet ist sowie aus Sicht des Immissionsschutzes keine Bedenken bestehen. Bei isoliert im Freiraum liegenden Standorten scheidet eine bauliche Nachfolgenutzung aus. Hier ist eine Nachfolgenutzung anzustreben, die insbesondere der ökologischen Bedeutung des umgebenden Freiraums und seiner Eignung für die Erholung, Sport- und Freizeitnutzung Rechnung trägt. Bei den Überlegungen für die Nachfolgenutzung dieser Standorte ist auch zu prüfen, ob sie sich für die Nutzung erneuerbarer Energien oder als Energiespeicher eignen. Davon abweichend kann eine im Freiraum liegende Brachfläche als Bereich für gewerbliche und industrielle Nutzungen nach der Voraussetzung von Ziel 6.3-3 Neue Bereiche für gewerbliche und industrielle Nutzungen festgelegt werden.

10. Energieversorgung

10.1 Energiestruktur

Ziel und Grundsätze

10.1-1 Grundsatz Nachhaltige Energieversorgung

In allen Teilen des Landes soll den räumlichen Erfordernissen einer Energieversorgung Rechnung getragen werden, die sich am Vorrang und den Potenzialen der erneuerbaren Energien orientiert. Dies dient einer ausreichenden, sicheren, klima- und umweltverträglichen, ressourcenschonenden sowie kostengünstigen, effizienten Energieversorgung einschließlich des Ausbaus von Energienetzen und Speichern.

Es ist anzustreben, dass vorrangig erneuerbare Energieträger eingesetzt werden. Diese sollen, soweit erforderlich und mit den Klimaschutzzielen vereinbar, durch die hocheffiziente Nutzung fossiler Energieträger flexibel ergänzt werden.

10.1-2 Grundsatz Räumliche Voraussetzungen für die Energieversorgung

Es sind die räumlichen Voraussetzungen für den Ausbau der erneuerbaren Energien, die Erhöhung der Energieeffizienz und für eine sparsame Energienutzung zu schaffen.

10.1-3 Grundsatz Neue Standorte für Erzeugung und Speicherung von Energie

Geeignete Standorte für die Erzeugung und Speicherung von Energie sollen in den Regional- und Bauleitplänen festgelegt werden.

10.1-4 Grundsatz Kraft-Wärme-Kopplung

Die Potenziale der kombinierten Strom- und Wärmeerzeugung und der Nutzung von Abwärme sollen zum Zwecke einer möglichst effizienten Energienutzung in der Regional- und Bauleitplanung genutzt werden.

Erläuterungen

Zu 10.1-1 Nachhaltige Energieversorgung

Die wesentlichen Zielsetzungen der Energie- und Klimapolitik sollen auch in der räumlichen Planung aufgegriffen und umgesetzt werden. Der hohe Stand der Versorgungssicherheit und eine kostengünstige Energieversorgung sollen als maßgebliche Standort- und Wettbewerbsfaktoren ebenso gewährleistet werden wie eine umweltverträgliche und insbesondere aus Gründen des Klima- und Ressourcenschutzes effiziente Energieversorgung.

Ein bedarfsgerecht ausgebautes Netz der Elektrizitäts- und Gasleitungen ist Voraussetzung für die gesicherte Versorgung der Bevölkerung, die Wettbewerbsfähigkeit der Wirtschaft. Festlegungen zu Elektrizitäts- und Gasleitungen finden sich in Kapitel 8.2 Transport in Leitungen.

Vor dem Hintergrund weltweit abnehmender fossiler Ressourcen, wachsender Importabhängigkeiten und steigender Energiepreise spielt die Sicherung der Nutzung erneuerbarer und heimischer Energieträger eine strategisch bedeutende Rolle. In Nordrhein-Westfalen stehen die erneuerbaren Energieträger, wie z. B. Wind, Biomasse, Sonne, Geothermie und Wasser, sowie die fossilen Energieträger Braun-, Steinkohle und Erdgas zur Verfügung.

Im Energiemix werden die erneuerbaren Energien zukünftig stetig zunehmen. Zumindest für die Geltungsdauer des LEP wird aber weiterhin die flexible Ergänzung durch eine hocheffiziente Nutzung fossiler Energieträger erforderlich sein. Dabei kann die Nutzung der heimischen Braunkohle die hohe Abhängigkeit von Importenergieträgern reduzieren und damit einen Beitrag zu einer sicheren Energieversorgung leisten. Braunkohle ist ein heimischer Energieträger, bei dessen Verstromung jedoch eine erhebliche Menge CO₂ emittiert wird.

Zu 10.1-2 Räumliche Voraussetzungen für die Energieversorgung

Die integrierte Klima- und Energiestrategie der Europäischen Union sieht vor, in der Europäischen Union bis 2020 den Anteil der erneuerbaren Energien am Primärenergieverbrauch auf 20 % und die Energieeffizienz um 20 % zu steigern. Nordrhein-Westfalen strebt zudem an, die Gesamtsumme der Treibhausgasemissionen in Nordrhein-Westfalen bis 2020 um mindestens 25 % und bis 2050 um mindestens 80 % im Vergleich zu den Gesamtemissionen des Jahres 1990 zu verringern.

Die konsequente Nutzung der erneuerbaren Energien stellt ein wichtiges Element zur Minderung der Treibhausgasemissionen dar. Dazu ist auf der jeweiligen Ebene die raumverträgliche Nutzung der verschiedenen erneuerbaren Energien planerisch zu ermöglichen. Allerdings ist die Entwicklung zu einem nachhaltigen Energiesystem mit vielfältigen räumlichen Auswirkungen verbunden, da die Erzeugung und Speicherung von Energie aus erneuerbaren Energien einen hohen Flächenbedarf hat. Soweit für den Ausbau der erneuerbaren Energien Standorte im Freiraum notwendig werden, soll zur Vermeidung von Konflikten mit anderen Nutz- und Schutzfunktionen des Freiraums bei der Festlegung von Standorten für erneuerbare Energien auch den Belangen des Freiraumschutzes und des sparsamen Umgangs mit Grund und Boden Rechnung getragen und somit ein Beitrag zu einer nachhaltigen Flächeninanspruchnahme geleistet werden.

Planerische Maßnahmen können auch einen substantiellen Beitrag zur Energieeinsparung leisten. Ein hohes Energieeinsparpotenzial liegt im Bereich einer Raum- und Siedlungsentwicklung, die Verkehr reduziert sowie die Kraft-Wärme-Kopplung und die Nutzung von Abwärme ermöglicht. Hier gilt es das Leitbild der "Europäischen Stadt" (s. Kapitel 6.1 Festlegungen für den gesamten Siedlungsraum) umzusetzen. Eine integrierte Siedlungs- und Verkehrsplanung und eine Verringerung der Flächenneuinanspruchnahme für Siedlungszwecke, verbunden mit qualitativem verdichtetem Bauen im Bestand, tragen maßgeblich dazu bei, den Energieverbrauch zu reduzieren.

Zu 10.1-3 Neue Standorte für Erzeugung und Speicherung von Energie

Die Lösung raumordnerischer Konflikte in Bezug auf die Festlegung von Standorten für die Erzeugung und Speicherung von Energie ist eine wichtige Aufgabe von Regional- und Bauleitplanung. Regionale und kommunale Planungsträger treffen jeweils für ihre Ebene die planerischen Entscheidungen für Standorte, die der Erzeugung von Energie aus erneuerbaren Energieträgern (Windenergie, Biomasse, Solarenergie, Geothermie, Wasserkraft) und fossilen Energieträgern (Gas, Kohle) dienen.

Geeignet sind Standorte, die mit den textlichen und zeichnerischen Festlegungen der landesplanerischen Vorgaben vereinbar sind und die regionalplanerischen sowie bauplanungs- und fachrechtlichen Voraussetzungen erfüllen. Darüber hinaus müssen Standorte für die Energieerzeugung aus erneuerbaren Energien über die notwendigen naturräumlichen Gegebenheiten verfügen, wie z. B. Windhöffigkeit, Sonneneinstrahlung, Geologie des Standortes. Für die Energieerzeugung aus fossilen Energieträgern richtet sich die Eignung des Standortes maßgeblich nach der räumlichen Nähe zur Lagerstätte, den Versorgungswegen für Kohle oder Erdgas, dem elektrischen Übertragungsnetz, den Fernwärmeleitungen sowie den Verbrauchschwerpunkten oder den bestehenden Produktionsanlagen mit den dort vorhandenen Strom- und Wärmebedarfen.

Weitere Festlegungen finden sich in folgenden Kapiteln: 10.2 Standorte für die Nutzung erneuerbarer Energien und 10.3 Kraftwerksstandorte. Für die Nutzung von Geothermie werden keine eigenständigen Festlegungen getroffen, da hiervon in der Regel keine raumbedeutsamen Auswirkungen ausgehen.

Die zunehmend fluktuierende Stromerzeugung erfordert den Ausbau neuer Speicherkapazitäten. Als Energiespeicher und zugleich als Standorte für Pumpspeicherkraftwerke eignen sich Talsperren (s. Kapitel 7.4 Wasser). Des Weiteren kommt der Neubau von Pumpspeicherkraftwerken mit entsprechenden Speicherbecken in Betracht. Pumpspeicherkraftwerke tragen entscheidend zur Umstellung der Energieversorgung auf erneuerbare Energien bei, da sie die fluktuierende Stromeinspeisung aus erneuerbaren Energien und die im Tagesverlauf stark schwankende Stromnachfrage ausgleichen. Dadurch erhöhen Pumpspeicherkraftwerke die Effektivität der Stromerzeugung und tragen zur Netzstabilität bei. Zudem bieten sich ggf. durch den Bergbau entstandene Hohlräume für die Errichtung von Unterflur-Pumpspeicherkraftwerken an (s. Kap. 9.3 Energetische Rohstoffe). Die Standorte für die oberirdischen Teile dieser Anlagen sind zu sichern, wenn sie raumbedeutsam sind. Ebenso sind für mögliche Anlagen zur Druckluftspeicherung in Kavernen (vgl. Erl. zu 9.2-5) die oberirdischen Teile dieser Anlagen zu sichern, sofern sie raumbedeutsam sind.

Im Interesse der Minimierung von Nutzungskonflikten ist sicherzustellen, dass die Standorte für die Erzeugung und Speicherung von Energie mit den sie umgebenden Nutzungen vereinbar sind. Dies kann beispielsweise auch durch ausreichende Abstände zu sensiblen Nutzungen erreicht werden.

Zu 10.1-4 Kraft-Wärme-Kopplung

Die Energieeffizienz kann durch die Nutzung der Kraft-Wärme-Kopplung gesteigert und damit ein Beitrag zum Klimaschutz geleistet werden. Die Wärme kann wirtschaftlich nur über begrenzte Entfernungen ohne große Wärmeverluste transportiert werden. Daher sollen für die Auskopplung von Wärme zur Nah- und Fernwärmeversorgung Anbieter und Abnehmer soweit möglich einander räumlich zugeordnet werden. Als Anbieter kommen Anlagen zur Energieerzeugung sowohl aus konventionellen als auch erneuerbaren Energieträgern in Frage ebenso wie z. B. produzierende Industrie- und Gewerbebetriebe oder Kläranlagen. Wärmenutzer können z. B. Gewerbe- und Industriebetriebe sein. Denkbar ist auch der Einsatz der Wärme im Unterglasanbau oder in privaten Haushalten.

Für eine nachhaltige Energieversorgung soll daher in der Regional- und Bauleitplanung die Bereitstellung von Flächen für Projekte der Kraft-Wärme-Kopplung geprüft werden. Dabei sind auch die Möglichkeiten des weiteren Ausbaus von Nah- und Fernwärmenetzen zu berücksichtigen (s. Kapitel 8.2 Transport in Leitungen).

10.2 Standorte für die Nutzung erneuerbarer Energien

Ziele und Grundsätze

10.2-1 Grundsatz Halden und Deponien als Standorte für die Nutzung erneuerbarer Energien

Halden und Deponien sollen als Standorte für die Erzeugung von Energie aus erneuerbaren Quellen gesichert werden, sofern die technischen Voraussetzungen dafür vorliegen und fachliche Anforderungen nicht entgegenstehen.

Ausgenommen hiervon sind Halden und Deponien, die bereits für Kultur genutzt werden. Fachliche Anforderungen stehen einer Nutzung für die Erzeugung von Energie aus erneuerbaren Quellen auch dann entgegen, wenn für Halden und Deponien in einem regional abgestimmten und beschlossenen städtebaulichen Nachnutzungskonzept Nutzungen im Bereich Kunst und Kultur vorgesehen sind.

10.2-2 Grundsatz Vorranggebiete für die Windenergienutzung

In den Planungsregionen können Gebiete für die Nutzung der Windenergie als Vorranggebiete in den Regionalplänen festgelegt werden.

10.2-3 Grundsatz Abstand von Bereichen/Flächen für Windenergieanlagen

Bei der planerischen Steuerung von Windenergieanlagen in Regionalplänen und in kommunalen Flächennutzungsplänen soll zu Allgemeinen Siedlungsbereichen und zu Wohnbauflächen den örtlichen Verhältnissen angemessen ein planerischer Vorsorgeabstand eingehalten werden; hierbei ist ein Abstand von 1500 Metern zu allgemeinen und reinen Wohngebieten vorzusehen. Dies gilt nicht für den Ersatz von Altanlagen (Repowering).

10.2-4 Grundsatz Windenergienutzung durch Repowering

Regional- und Bauleitplanung sollen das Repowering von älteren Windenergieanlagen, die durch eine geringere Anzahl neuer, leistungstärkerer Windenergieanlagen ersetzt werden, unterstützen. Kommunale Planungsträger sollen die bauleitplanerischen Voraussetzungen schaffen, um die Repowering-Windenergieanlagen räumlich zusammenzufassen oder neu ordnen zu können.

10.2-5 Ziel Solarenergienutzung

Die Inanspruchnahme von Flächen für die raumbedeutsame Nutzung der Solarenergie ist möglich, wenn der Standort mit der Schutz- und Nutzfunktion der jeweiligen Festlegung im Regionalplan vereinbar ist und es sich um

- **die Wiedernutzung von gewerblichen, bergbaulichen, verkehrlichen oder wohnungsbaulichen Brachflächen oder baulich geprägten militärischen Konversionsflächen,**
- **Aufschüttungen oder**
- **Standorte entlang von Bundesfernstraßen oder Schienenwegen mit überregionaler Bedeutung handelt.**

Erläuterungen***Zu 10.2-1 Halden und Deponien als Standorte für die Nutzung erneuerbarer Energien***

Der verstärkte Ausbau der erneuerbaren Energien erfordert eine hinreichende Verfügbarkeit von Flächen für entsprechende Erzeugungsanlagen. Zur Vermeidung von Konflikten mit anderen Nutz- und Schutzfunktionen und im Interesse eines sparsamen Umgangs mit Grund und Boden bieten sich daher Standorte an, die durch eine frühere Nutzung bereits baulich vorgeprägt sind oder als künstliche Bauwerke errichtet wurden (z. B. Aufschüttungen). Halden und Deponien kommen aufgrund ihrer exponierten Lage zur Nutzung von Solarenergie, zum Anbau nachwachsender Rohstoffe oder als Standorte für die Windenergieerzeugung in Betracht. Voraussetzung dafür ist, dass Halden oder Deponien für die Errichtung beispielsweise von Solar- oder Windenergieanlagen grundsätzlich deponietechnisch und baulich geeignet sind sowie Anforderungen z. B. des Grundwasser-, Brand-, Naturschutzes nicht entgegenstehen.

Halden und Deponien sind Bestandteil der industriell-anthropogen geprägten Kulturlandschaft. Die Nutzung durch Erneuerbare Energien stellt hierbei eine Fortentwicklung der Kulturlandschaft im Sinne des Kapitels 3 dar. Ebenso schließt eine Funktion für Tourismus und Naherholung sowie für das Landschaftsbild die Nutzung durch Erneuerbare Energien nicht grundsätzlich aus. Bei Halden und Deponien mit besonderer Bedeutung für den Biotop- und Artenschutz ist eine Verträglichkeit der Nutzung durch Erneuerbare Energien im Einzelfall zu bewerten.

Zu 10.2-2 Vorranggebiete für die Windenergienutzung

Bis zum Jahr 2050 soll der Anteil der erneuerbaren Energien an der Stromversorgung in Deutschland auf 80 % erhöht werden. Dabei wird die Windenergienutzung – auch in Nordrhein-Westfalen – weiterhin eine wichtige Rolle spielen. Neben der Errichtung zusätzlicher Windenergieanlagen wird das Repowering von Windenergieanlagen an Bedeutung gewinnen. Auch wenn Standorte älterer Windenergieanlagen nicht immer für neue moderne Windenergieanlagen geeignet sein werden (Notwendigkeit größerer Abstandsflächen), ist doch zu erwarten, dass die Zuwächse der Windenergie an der Stromversorgung nicht mehr vollständig über die Inanspruchnahme zusätzlicher Flächen für die Errichtung neuer Windenergieanlagen gedeckt werden müssen.

Die Potenziale für die Windenergienutzung sind in Nordrhein-Westfalen in Abhängigkeit von u.a. Topographie, Siedlungsstruktur, schutzbedürftigen anderen Nutzungen unterschiedlich ausgeprägt; folglich können nicht alle Planungsgebiete den gleichen Beitrag zum Ausbau der Windenergie leisten.

In den Regionalplänen können Vorranggebiete für die Windenergienutzung festgelegt werden.

Durch die Festlegung von Vorranggebieten in den Regionalplänen wird der Ausbau der Windenergienutzung gefördert, in dem besonders geeignete Standorte raumordnerisch gesichert und von entgegenstehenden Nutzungen freigehalten werden. Durch eine möglichst effiziente Nutzung der Vorranggebiete kann die am Standort verfügbare Windenergie optimal genutzt und gleichzeitig die Inanspruchnahme von Flächen u. a. für den Wege- und Leitungsbau – im Sinne eines sparsamen Umgangs mit Flächen – minimiert werden. Im Zusammenwirken mit der Darstellung von Konzentrationszonen für die Windenergienutzung in der Bauleitplanung können zudem andere Räume mit sensibleren Nutzungen von raumbedeutsamen Windenergieanlagen freigehalten werden.

Im Interesse der Minimierung von Nutzungskonflikten zwischen Standorten für Windenergieanlagen und anderen Nutzungen sind bei der Festlegung geeigneter Standorte für die Windenergienutzung u. a. folgende Aspekte zu prüfen:

- Windhöufigkeit,
- Nähe zu Infrastrukturtrassen (Bundesfernstraßen, Schienenwege mit überregionaler Bedeutung oder Hochspannungsfreileitungen),
- Abstände zu Siedlungsflächen, Kulturgütern und Fremdenverkehrseinrichtungen,
- Wirkung auf kulturlandschaftlich bedeutsame Elemente wie z. B. Ortsbild, Stadtsilhouette, großräumige Sichtachsen, Landschaftsbild und Erholungsfunktion,
- Abstände zu Naturschutzgebieten,
- Verträglichkeit mit den Erhaltungszielen und dem Schutzzweck von Natura 2000-Gebieten,
- Vorschriften zum gesetzlichen Artenschutz,
- Luftverkehrssicherheit.

Im Rahmen des Gegenstromprinzips prüfen die Regionalplanungsbehörden die bauleitplanerisch dargestellten Konzentrationszonen im Hinblick auf ihre Eignung für die regionalplanerische Festlegung von Vorranggebieten für die Windenergienutzung.

In Abhängigkeit vom zu betrachtenden Planungsgebiet und den dem Standortsuchprozess zugrunde liegenden Kriterien kann es zu Abweichungen zwischen den regional- und bauleitplanerischen Festlegungen von Standorten für die Windenergienutzung kommen. Daher erfolgen die zeichnerischen Festlegungen in den Regionalplänen als Vorranggebiete ohne die Wirkung von Eignungsgebieten. Dies ermöglicht den kommunalen Planungsträgern, außerhalb von regionalplanerisch festgelegten Vorranggebieten weitere Flächen für die Windenergienutzung in ihren Bauleitplänen im Interesse des Ausbaus erneuerbarer Energien darzustellen. Es bleibt den Gemeinden unbenommen durch Darstellungen im Flächennutzungsplan die Windenergienutzung auf geeignete Standorte zu konzentrieren.

Außerhalb der regionalplanerisch festgelegten Vorranggebiete für die Windenergienutzung ist die beabsichtigte Darstellung von Gebieten für die Windenergienutzung in Bauleitplänen an den textlichen und zeichnerischen Festlegungen der landesplanerischen Vorgaben und der Regionalpläne, die für das Planungsgebiet bestehen, auszurichten.

Im Interesse der kommunalen Wertschöpfung sollen sich die Gemeinden frühzeitig im Verfahren zur Aufstellung eines Vorranggebietes/ einer Konzentrationszone für die Windenergienutzung um die Standortsicherung bemühen. Durch den Abschluss von Standortsicherungsverträgen nach Baurecht und die Initiierung von Partizipationsmodellen, wie z. B. "Bürgerwindparks", kann die Akzeptanz der Windenergienutzung gesteigert und damit die zügige Umsetzung der Energiewende unterstützt werden.

Weitere Ausführungen zur Planung und Genehmigung von Windenergieanlagen finden sich im Gemeinsamen Runderlass des Ministeriums für Wirtschaft, Innovation, Digitalisierung und Energie, des Ministeriums für Umwelt, Landwirtschaft, Natur- und Verbraucherschutz und des Ministeriums für Heimat, Kommunales, Bau und Gleichstellung "Windenergie-Erlass" vom 8. Mai 2018 (MBL NRW. S. 258) in der jeweils geltenden Fassung.

Der Energieatlas Nordrhein-Westfalen des Landesamtes für Natur, Umwelt und Verbraucherschutz Nordrhein-Westfalen bietet die aktuelle Übersicht über den Bestand an Windenergieanlagen, deren Leistung und deren Ertrag und dokumentiert den Fortschritt des Ausbaus der Windenergienutzung.

Zu 10.2-3 Abstand von Bereichen/Flächen für Windenergieanlagen

Die Landesregierung hat sich zum Ziel gesetzt, den Ausbau der Windenergie neu zu gestalten und die Akzeptanz für die Windenergie als wesentlichen Bestandteil der Energiewende zu erhalten. Einen Beitrag dazu soll die Möglichkeit einer Abstandsregelung zu empfindlichen Wohnnutzungen leisten. Soweit die örtlichen Verhältnisse dies ermöglichen, ist ein Abstand von 1500 Metern zu reinen und allgemeinen Wohngebieten einzuhalten.

Bei Einhaltung eines solchen Vorsorgeabstandes kann generell davon ausgegangen werden, dass von den Windenergieanlagen bei immer noch zunehmender Anlagenhöhe keine optisch bedrängende Wirkung zu Lasten der Wohnnutzung ausgeht und somit das Gebot der Rücksichtnahme nicht verletzt wird. Die Vorsorge nimmt dabei auf Gesichtspunkte der Lärm- und Lichtbeeinträchtigung, der Bedrängungswirkung, der Schattenwirkung und auch der Berücksichtigung von räumlichen Entwicklungs- und Gestaltungsmöglichkeiten der Kommunen, gerade im Hinblick auf potenzielle Siedlungserweiterungen, Bezug.

Die kommunale Bauleitplanung muss im Rahmen der Konzentrationszonendarstellung in den Flächennutzungsplänen der Windenergienutzung substantiell Raum schaffen. Ein pauschalisierter Vorsorgeabstand von 1.500 m ist in Abwägungsentscheidungen bei der Festlegung von Vorranggebieten in Regionalplänen

und Konzentrationszonen in den Flächennutzungsplänen zu berücksichtigen. Weitere Ausführungen zu Vorsorgeabständen bietet der Windenergie-Erlass des Landes Nordrhein-Westfalen.

Die planerische Steuerung von Windenergieanlagen in Regionalplänen und in kommunalen Flächennutzungsplänen, die ausschließlich dem Ersatz von Altanlagen dient (Repowering), fällt nicht unter diese Regelung. Damit soll dem besonderen Potenzial des Repowerings an durch Windkraft geprägten Standorten ebenso wie der Beschränkung der Anzahl neuer Anlagen Rechnung getragen werden.

Zu 10.2-4 Windenergienutzung durch Repowering

Das sogenannte "Repowering" bietet ein erhebliches Entwicklungspotenzial für die Windenergienutzung. In Anlehnung an das Erneuerbare-Energien-Gesetz wird unter Repowering der Austausch mindestens 10 Jahre alter Windenergieanlagen (Altanlagen) durch neuere moderne Windenergieanlagen verstanden, die neben höherer Leistung in der Regel auch vom Bau her höher und mit größeren Rotoren ausgestattet sind.

Das Repowering bietet die Möglichkeit, ältere, ertragsschwache Anlagen durch moderne Anlagen zu ersetzen. Dabei wird nicht nur der Stromertrag bei gleicher Flächeninanspruchnahme gesteigert, sondern oft auch eine Reduzierung der Umweltbeeinträchtigungen erreicht. Die Gemeinden sollen daher die bauplanungsrechtlichen Rahmenbedingungen so gestalten, dass ein Repowering zielgerichtet verwirklicht werden kann.

Für das Repowering innerhalb bestehender Konzentrationszonen stellen Höhenbeschränkungen ein Hemmnis dar. Die Gemeinden sind daher gehalten, Höhenbegrenzungen in älteren Flächennutzungs- und Bebauungsplänen auf ihre aktuelle städtebauliche Erforderlichkeit zu überprüfen und nicht zwingend erforderliche Höhenbegrenzungen aufzuheben.

Durch Repowering kann die kommunale Entwicklung u.a. hinsichtlich folgender Aspekte positiv gestaltet werden:

- Steigerung des kommunalen Beitrags zur Erreichung der Klimaschutzziele durch eine erhöhte Stromerzeugung aus erneuerbaren Energien;
- Erhöhung des Gewerbesteueraufkommens durch die höhere Windstromerzeugung;
- Förderung der örtlichen Bauwirtschaft durch Repowering-Maßnahmen;
- Vermeidung oder Verringerung von Schallimmissionen und Schattenwurf durch Nutzung moderner Anlagentechnik und Auswahl neuer Standorte für Windenergieanlagen;
- Vermeidung oder Verringerung der Lichtimmissionen durch Nutzung der neuen Möglichkeiten zur Kennzeichnung (Sichtweitenmessung, Abschirmung nach unten, Synchronisierung der Befeuerung mehrerer Windenergieanlagen);
- bessere Einordnung in die bestehende Siedlungsstruktur und den Landschaftsraum;
- Verringerung der Anlagenzahl durch Zusammenfassung oder andere Neuordnung der Standorte für Windenergieanlagen, verbunden mit einem Rückbau von Einzelanlagen; im Hinblick auf das Landschaftsbild können die Beeinträchtigungen, die von modernen Anlagen ausgehen, geringer sein als die der rückzubauenen;
- gegebenenfalls "Aufräumen" der Landschaft und Beseitigung negativer Wirkungen durch den Rückbau verschiedener Altanlagen mit reflektierender Farbgebung, unterschiedlicher Rotordrehrichtung und -drehzahl, verschiedenen Bauhöhen etc.

Aufgrund der vielschichtigen Aufgabenstellungen bedarf es zur Vorbereitung des Repowering regelmäßig der Entwicklung eines (örtlichen oder auch mehrere Gemeinden umfassenden oder auch regionalen) "Repowering-Konzepts", ggf. als integraler Bestandteil von Energie- und Klimaschutzkonzepten. Ein solches Konzept ist zugleich geeignete fachliche Grundlage für die planungsrechtliche Absicherung des Repowering durch die Bauleitplanung. Dabei sind Bauleitpläne (Flächennutzungsplan und Bebauungsplan) die wichtigsten planungsrechtlichen Instrumente für die planungsrechtliche Absicherung des Repowering. Angesichts der Vielgestaltigkeit der Aufgabenstellungen und der am Repowering Beteiligten kommt oftmals auch der Abschluss städtebaulicher oder raumordnerischer Verträge in Betracht.

Zu 10.2-5 Solarenergienutzung

Die Nutzung der Solarenergie auf und an vorhandenen baulichen Anlagen ist der Errichtung von großflächigen Solarenergieanlagen auf Freiflächen (Freiflächen-Solarenergieanlagen) vorzuziehen. Im Gebäudebe-

stand steht ein großes Potenzial geeigneter Flächen zur Verfügung, das durch eine vorausschauende Stadtplanung noch vergrößert werden kann. Hilfreich sind hier auch "Solar-Kataster".

Daher dürfen Standorte für Freiflächen-Solarenergieanlagen nur ausnahmsweise im Freiraum festgelegt werden. Die Standortanforderungen tragen den Belangen des Freiraumschutzes und des Landschaftsbildes Rechnung und leisten einen Beitrag zu einer nachhaltigen Flächeninanspruchnahme.

Darüber hinaus wird die Inanspruchnahme von landwirtschaftlichen Nutzflächen nicht von der Zielfestlegung erfasst.

Dies dient der Vermeidung von Konflikten mit anderen Nutz- und Schutzfunktionen und ist im Interesse eines sparsamen Umgangs mit Grund und Boden. Aufgrund ihrer exponierten Lage können sich beispielsweise Bergehalden oder Deponien für die Nutzung von Solarenergie eignen.

Im Gegensatz zu Windenergieanlagen und privilegierten energetischen Biomasseanlagen sind Freiflächen-Solarenergieanlagen nicht bauplanungsrechtlich privilegiert. Für eine Freiflächen-Solarenergieanlage, die im Außenbereich als selbständige Anlage errichtet werden soll, ist ein Bebauungsplan aufzustellen, der an die textlichen und zeichnerischen Festlegungen der landesplanerischen Vorgaben und der Regionalpläne, die für das Planungsgebiet bestehen, anzupassen ist.

Hingewiesen wird darauf, dass nicht-raumbedeutsame Solarenergieanlagen auf Bahndämmen und ähnlichen linienhaften Infrastrukturbegleitanlagen nicht den Bindungswirkungen der §§ 4 und 5 ROG unterliegen.

10.3 Kraftwerksstandorte und Fracking

Ziel und Grundsätze

10.3-1 Ziel Neue Kraftwerksstandorte im Regionalplan

In Regionalplänen erfolgt die Festlegung neuer Standorte für die Energieerzeugung (Kraftwerksstandorte) als Bereiche für gewerbliche und industrielle Nutzungen (GIB) für zweckgebundene Nutzungen "Kraftwerke und einschlägige Nebenbetriebe" als Vorranggebiete ohne Eignungswirkung. Neue Standorte dienen auch dazu, die Integration der erneuerbaren Energien in das Energiesystem aktiv zu unterstützen.

10.3-2 Grundsatz Anforderungen an neue, im Regionalplan festzulegende Standorte Regionalplanerisch neu festzulegende Standorte sollen

- so auf vorhandene und geplante Strom- und Wärmenetze ausgerichtet werden, dass möglichst wenig Flächen für neue Leitungstrassen und bauliche Anlagen der Leitungsnetze in Anspruch genommen werden und
- gewährleisten, dass ein geeigneter Netzanschlusspunkt vorhanden ist.

10.3-3 Grundsatz Umgebungsschutz für Kraftwerksstandorte

Kraftwerksstandorte, die im Regionalplan zeichnerisch als Bereiche für gewerbliche und industrielle Nutzungen mit der Zweckbindung "Kraftwerke und einschlägige Nebenbetriebe" festgelegt sind, sollen durch geeignete Planungen und Maßnahmen vor dem Heranrücken von Nutzungen, die mit der Kraftwerksnutzung nicht vereinbar sind, geschützt werden.

10.3-4 Ziel Ausschluss von Fracking in unkonventionellen Lagerstätten

Die Gewinnung von Erdgas, welches sich in sogenannten unkonventionellen Lagerstätten befindet, mittels Einsatz der Fracking-Technologie ist ausgeschlossen, weil durch den Einsatz der Fracking-Technologie erhebliche Beeinträchtigungen des Menschen und seiner Umwelt zu besorgen sind und die Reichweite hiermit verbundener Risiken derzeit nicht abschätzbar ist.

Erläuterungen

Zu 10.3-1 Neue Kraftwerksstandorte im Regionalplan

Eine kontinuierliche sichere und zugleich kostengünstige Energieversorgung ist eine Grundvoraussetzung für die Wettbewerbsfähigkeit der heimischen Wirtschaft und die Sicherung der Arbeitsplätze im Energieland

Nordrhein-Westfalen. Parallel zum Ausbau der erneuerbaren Energien werden neben Speichern und Lastmanagement vor allem flexible und hocheffiziente fossile Kraftwerke gebraucht. Vor diesem Hintergrund spielen neue Kraftwerke für die kommenden Jahrzehnte eine veränderte, aber weiterhin wichtige Rolle. Im Interesse einer sicheren Stromversorgung sind zusätzliche hocheffiziente, dezentrale und flexibel an das schwankende Angebot der erneuerbaren Energien anpassbare Kraftwerkskapazitäten erforderlich. Der Ersatz alter, unflexibler Kraftwerksblöcke mit geringen Wirkungsgraden trägt darüber hinaus dazu bei, die jährlichen CO₂-Emissionen aus der Stromerzeugung zu reduzieren.

Die Umstellung der Energieversorgung auf einen stetig steigenden Anteil der erneuerbaren Energien führt dazu, dass eine Angebotsplanung auf der Ebene des Landesentwicklungsplans für neue Standorte für weitere fossile Großkraftwerke zukünftig nicht mehr erforderlich ist. Der Landesentwicklungsplan Nordrhein-Westfalen von 1995 hatte 17 Standorte für die Energieerzeugung räumlich festgelegt. Diese lagen teilweise isoliert im Freiraum innerhalb oder angrenzend an naturräumlich sensiblen Gebieten (wie z. B. FFH- oder Vogelschutzgebieten). Als Folge der Neuausrichtung entfällt die bisherige landesplanerische Festlegung von Standorten für die Energieversorgung, so dass diese – soweit noch nicht genutzt – für andere räumliche Nutzungen zur Verfügung stehen.

Neue Kraftwerksstandorte, die einer regionalplanerischen Sicherung bedürfen, sind zeichnerisch als Bereiche für gewerbliche und industrielle Nutzungen für zweckgebundene Nutzungen "Kraftwerke und einschlägige Nebenbetriebe" festzulegen. Dabei handelt es sich sowohl um die erstmalige regionalplanerische Festlegung eines Kraftwerksstandortes als auch die Erweiterung von bestehenden Kraftwerksstandorten, wenn die regionalplanerische Darstellungsschwelle überschritten wird.

Das Ziel richtet sich ausschließlich an Standorte für Kraftwerke, in denen Energieträger zur Erzeugung von Strom und/ oder Wärme verbrannt werden. Größe und Auswirkungen dieser Anlagen variieren je nach eingesetzter Technik deutlich. Gegenwärtig reichen sie vom Mikro-Blockheizkraftwerk für das Einfamilienhaus über Blockheizkraftwerke (BHKW) zur Versorgung von Wohngebieten bis hin zu großen Gas- und Dampfturbinen(GuD)-Kraftwerken sowie Kohlekraftwerken. Für die raumordnerische Steuerung bedeutet dies: Mikro-Blockheizkraftwerke sind als nicht raumbedeutsam einzustufen. BHKW sind im Einzelfall auf ihre Raumbedeutsamkeit hin zu untersuchen. Kriterien können die in Anspruch genommene Fläche, die installierte Leistung der Anlage oder die Größe des mit Nah- und Fernwärme versorgten Gebietes sein. Bei GuD- und Kohlekraftwerken ist regelmäßig von einer Raumbedeutsamkeit auszugehen. Für diese Vorhaben erfolgt die Festlegung von Kraftwerksstandorten im Regionalplan in der Regel auf Anregung eines Vorhabenträgers.

Die Festlegung eines Standortes für die Energieerzeugung erfolgt als Vorranggebiet ohne Eignungswirkung. Auch außerhalb von solchen Vorranggebieten sind Kraftwerke weiterhin zulässig. Insbesondere werden bestehende Baurechte für Kraftwerke in geeigneten Industriegebieten oder innerhalb der im Zusammenhang bebauten Ortsteile (§ 34 BauGB) nicht eingeschränkt. Von dem Ziel nicht erfasst werden Kraftwerksnutzungen, bei denen es sich um räumlich und funktional untergeordnete Nebenanlagen anderer Nutzungen handelt (wie z. B. Kraftwerke von Krankenhäusern oder Altenheimen zur eigenen Energieversorgung).

Zu 10.3-2 Anforderungen an neue, im Regionalplan festzulegende Standorte

Mit der Orientierung an den Erfordernissen des Stromnetzes soll die Integration der Erneuerbaren Energien in das elektrische System NRW durch hocheffiziente, flexible Kraftwerke gewährleistet und zur Sicherung der Netzstabilität beigetragen werden. Zusätzlicher Netzausbau, Flächen- und Landschaftsverbrauch soll weitgehend vermieden werden, wodurch zugleich den berechtigten Interessen der Anwohner auf Schutz ihres Wohnumfeldes nachgekommen wird.

Die vorgenannten Anforderungen an neu festzulegende Kraftwerksstandorte sind mit sonstigen Anforderungen an die Energieversorgung, wie sie im Grundsatz 10.1-1 Nachhaltige Energieversorgung genannt sind, abzuwägen.

Zu 10.3-3 Umgebungsschutz für Kraftwerksstandorte

Durch heranrückende Nutzungen kann die Nutzung im Regionalplan mit der Zweckbindung „Kraftwerke und einschlägige Nebenbetriebe“ gekennzeichnete Kraftwerksstandorte zunehmend eingeschränkt werden. Daher ist gemäß § 50 Bundesimmissionsschutzgesetz bei planerischen Entscheidungen über Bereiche und Flächen, die an diese Kraftwerksstandorte angrenzen, sicherzustellen, dass die heranrückende Nutzung mit der Kraftwerksnutzung vereinbar ist. Dazu sind außerhalb der Kraftwerksstandorte ausreichende Abstände

insbesondere für schutzbedürftige Nutzungen, wie z. B. überwiegende dem Wohnen dienende Gebiete, vorzusehen.

Weitere Ausführungen zu Abständen zwischen Industrie- und Gewerbegebieten und Wohngebieten im Rahmen der Bauleitplanung und sonstigen für den Immissionsschutz bedeutsamen Abständen finden sich im Gemeinsamen Runderlass „Abstandserlass“ in der jeweils geltenden aktuellen Fassung.

Zu 10.3-4 Ausschluss von Fracking in unkonventionellen Lagerstätten

In Nordrhein-Westfalen werden Erdgasvorkommen in Schiefer- oder Tongestein oder Kohleflözgestein vermutet. Bei Lagerstätten in diesen Gesteinen handelt es sich um „unkonventionelle Lagerstätten“ im Sinne des Ziels 10.3-4. Überwiegend ist die Gewinnung von Erdgas aus solchen Lagerstätten nach derzeitigem Stand der Technik nur mittels Einsatz der sogenannten Fracking-Technologie möglich. Bei dieser wird nach vertikalen und anschließenden horizontalen Bohrungen ein Fracking-Fluid, ein Gemisch grundsätzlich bestehend aus Wasser, Quarzsand und chemischen Additiven, welche teilweise wassergefährdend sein können, in das Erdreich eingeleitet und unter erheblichem Druck verpresst. Hierbei entstehen Risse in gering- oder impermeablen Gesteinsschichten, durch die das gebundene Erdgas entweichen und im Anschluss gefördert werden kann. Für die Förderung des Erdgases aus unkonventionellen Lagerstätten streiten rohstoff- und damit letztlich volkswirtschaftliche Interessen. Das Bedürfnis nach einer sicheren und insbesondere unabhängigen Energieversorgung ist in die Abwägung einzustellen. Die für den Einsatz der Fracking-Technologie sprechenden Belange sind jedoch zu relativieren. Unsicherheit besteht sowohl hinsichtlich der in NRW vorhandenen Menge von Gas in unkonventionellen Lagerstätten als auch bezüglich der tatsächlich förderbaren Menge. In Verbindung mit einer nur schwierig zu prognostizierenden Entwicklung des Gaspreises, der maßgeblich vom ebenfalls unklaren weiteren Bedarf und der internationalen Marktsituation abhängt, ist die Möglichkeit einer dauerhaften wirtschaftlichen Förderung nicht mit Sicherheit anzunehmen. Dies ist nicht allein das Risiko der Vorhabenträger, sondern ein im staatlichen Interesse zu berücksichtigender Belang der Beherrschbarkeit von Folgeschäden an durch den Einsatz der Fracking-Technologie beeinträchtigten Rechtsgütern.

Nach dem Stand der Forschung können Frackingvorhaben im Rahmen der Aufsuchung und Gewinnung von Erdgas in unkonventionellen Lagerstätten aber erhebliche Beeinträchtigungen von Mensch und Umwelt erzeugen, welche über ober- und unterirdische Wirkpfade vermittelt werden, insbesondere kann das Frack-Fluid den Bodenhaushalt und den Wasserhaushalt, die als Grundbedingung menschlicher Existenz auch Voraussetzung für diverse andere Raumfunktionen z. B. zugunsten von Natur und Landwirtschaft sind, gefährden. Nach dem Stand der Wissenschaft werden irreversible Schäden für den Boden- und Wasserhaushalt nicht ausgeschlossen. Auch besteht wissenschaftliche Unsicherheit bzgl. der durch Fracking induzierten seismischen Aktivität.

Die Landesregierung hatte vor diesem Hintergrund bereits 2012 ein Gutachten mit Risikostudie zur Exploration und Gewinnung von Erdgas aus unkonventionellen Lagerstätten in Nordrhein-Westfalen und deren Auswirkungen auf den Naturhaushalt insbesondere auf die öffentliche Trinkwasserversorgung in Auftrag gegeben. Im Ergebnis ist von erheblichen Risiken insbesondere für das Grundwasser auszugehen; bezüglich der Risikoeinschätzung besteht weiterhin erheblicher Untersuchungsbedarf.

Den Interessen am Einsatz der Fracking-Technologie stehen erhebliche und letztlich überwiegende Belange entgegen, die für einen landesweiten Ausschluss von Frackingvorhaben sprechen. Aufgrund von teilweise erheblichem, teilweise unüberwindbarem Raumwiderstand kommt ein Großteil der Landesfläche ohnehin nicht für die Durchführung von Frackingvorhaben in Betracht. Der Einsatz der Technologie im Rahmen der Aufsuchung und Gewinnung von Erdgas in unkonventionellen Lagerstätten kann zudem zu Beeinträchtigungen von Mensch und Umwelt führen, welche über ober- und unterirdische Wirkpfade vermittelt werden. Insbesondere das eingesetzte Fracking-Fluid kann den Boden- und Wasserhaushalt gefährden, dessen Funktionieren die Grundbedingung menschlicher Existenz als auch Voraussetzung für diverse andere Raumfunktionen z. B. zugunsten von Natur und Landwirtschaft ist. Nach aktuellem wissenschaftlichem Kenntnisstand kann sowohl das Gefährdungs- als auch das Risikopotenzial der Technologie nicht abschließend bewertet werden.

In Anbetracht der Hochwertigkeit der bedrohten Rechtsgüter und der nicht auszuschließenden, denkbar irreversiblen Beeinträchtigungen von diversen Räumen und ihren Funktionen, kommt die Landesentwicklungsplanung ihrem Schutz- und Risikovorsorgeauftrag nach und schließt landesweit Frackingvorhaben in unkonventionellen Lagerstätten aus.

Solange nicht die Möglichkeit einer irreversiblen Schädigung des Raumes durch den Stand von Wissenschaft und Technik ausgeschlossen ist, gehört es zu den Aufgaben der Raumordnung, Räume so zu erhalten und zu schützen, dass andere Nutzungen zu einem späteren Zeitpunkt weiterhin eröffnet sind.-

Auch die Hochwertigkeit der bedrohten Rechtsgüter (Leben und Gesundheit des Menschen, Schutz von Gewässern, insb. Grundwasser, Natur und Landschaft, Boden) streitet für ein hohes Maß an (Risiko-)Vorsorge und letztlich für einen derzeitigen Ausschluss des Frackingeinsatzes in unkonventionellen Lagerstätten.

Insgesamt überwiegen der bestehende Raumwiderstand, die wissenschaftlichen Unsicherheiten bezüglich der Auswirkungen und die technologische Unsicherheit einer sicheren Verhinderung von schädlichen Auswirkungen von solchen Frackingvorhaben gegenüber den Vorteilen eines Frackingeinsatzes.

Sofern Risiko- und Gefahrenpotenziale eines Frackingeinsatzes in unkonventionellen Lagerstätten zukünftig wissenschaftlich und technologisch ausreichend abgeschätzt bzw. beherrscht werden könnten, ist eine Neubewertung des Raumwiderstandes solcher Frackingvorhaben in Nordrhein-Westfalen nicht ausgeschlossen.

Das Ziel 10.3-4 bezieht sich nicht auf Tiefbohrungen für andere Zwecke wie z. B. der Nutzung von Tiefengeothermie oder auf die konventionelle Erdgasgewinnung. Sichere Technologien für die Gewinnung von Erdgas kommen schon seit den 1960er Jahren in Deutschland zum Einsatz.

11. Rechtsgrundlagen und Rechtswirkungen

Die Rechtsgrundlagen für den LEP ergeben sich aus dem Raumordnungsgesetz (ROG) vom 22. Dezember 2008 (BGBl. I S. 2986), das zuletzt durch Artikel 2 Absatz 15 des Gesetzes vom 20. Juli 2017 (BGBl. I S. 2808) geändert worden ist und ergänzend aus dem Landesplanungsgesetz Nordrhein-Westfalen (LPiG) vom 3. Mai 2005 (GV. NRW. S. 430), zuletzt geändert durch Artikel 2 des Gesetzes vom 25. Oktober 2016 (GV. NRW. S. 868).

Im Zuge der Föderalismusreform wurden die Gesetzgebungskompetenzen von Bund und Ländern durch eine Änderung des Grundgesetzes neu geregelt. Der Bereich der Raumordnung wurde aus der Rahmengesetzgebung in die konkurrierende Gesetzgebung überführt (Artikel 74 Abs. 1 Nr. 31 GG), so dass die Vorschriften des ROG nun unmittelbar gelten.

Gemäß § 1 Abs. 1 ROG sind der Gesamtraum der Bundesrepublik Deutschland und seine Teilräume durch Raumordnungspläne, durch raumordnerische Zusammenarbeit und durch Abstimmung raumbedeutsamer Planungen und Maßnahmen zu entwickeln, zu ordnen und zu sichern. Den Raumordnungsplänen kommt damit die Funktion zu, unterschiedliche Anforderungen an den Raum aufeinander abzustimmen, die auf der jeweiligen Planungsebene auftretenden Konflikte auszugleichen und Vorsorge für einzelne Nutzungen und Funktionen des Raumes zu treffen.

Ob und zu welchen bindenden Vorgaben die Raumordnung auf Landesebene verfassungsrechtlich berechtigt ist, lässt sich aus den vom BVerfG (vgl. BVerfGE 3, 407) entwickelten Grundsätzen herleiten. Hiernach ist die Raumordnung "die zusammenfassende, übergeordnete Planung und Ordnung des Raumes. Sie ist übergeordnet, weil sie überörtliche Planung ist und weil sie vielfältige Fachplanungen zusammenfasst und aufeinander abstimmt." Dies findet sich in § 1 ROG als Aufgabenzuweisung für die Raumordnung wieder.

"Raumordnung gibt dabei der gemeindlichen Bauleitplanung als Mittlerin gegenüber den privaten Investoren und den Fachplanungen die räumlichen Entwicklungslinien vor, in deren Rahmen Grund und Boden für Siedlungstätigkeit, wirtschaftliche Entwicklung und Infrastrukturprojekte genutzt und für Raumfunktionen gesichert werden soll (vgl. Runkel, § 1 Randnr. 51 in Spannowsky/Runkel/Goppel Kommentar zum ROG, 2. Aufl. 2018).

Des Weiteren dient die Raumordnung der großräumigen Trennung miteinander nicht verträglicher Nutzungen, wie z. B. Flughäfen und die sie umgebenden Siedlungen (a.a.O., Randnr. 52).

Weiterer Aufgabenbereich ist die Sicherung von Raumfunktionen, die zumeist darin besteht, bestimmte, in einem Bereich besonders ausgeprägte Funktionen vor ökonomisch attraktiven Raumnutzungswünschen zu sichern. Natur und Landschaft, Grundwasser und Naherholung sind solche Funktionen, die von der Raumordnung in ihrem räumlichen Verbreitungsgebiet gegenüber anderen Nutzungen gesichert werden sollen (a.a.O., Randnr. 53)."

In § 2 (Grundsätze der Raumordnung) und § 13 ROG (Landesweite Raumordnungspläne, (...)) wird dabei ausgeführt, was aus Sicht des Bundesgesetzgebers zulässiger Regelungsgegenstand der Raumordnung bzw. Inhalt von Raumordnungsplänen sein kann. § 2 Abs. 1 ROG verlangt dabei, dass die Grundsätze im Sinne der Leitvorstellung einer nachhaltigen Raumentwicklung anzuwenden und durch Festlegungen in Raumordnungsplänen zu konkretisieren sind. Die möglichen Inhalte eines Raumordnungsplans werden dabei beispielhaft und nicht abschließend in § 13 Abs. 5 ROG aufgeführt.

Raumordnungsplänen kommt zugleich die Funktion eines überörtlichen und fachübergreifenden Planes zu. Das Merkmal der Überörtlichkeit dient dabei als Abgrenzungsmerkmal zur kommunalen örtlichen Planung. Der Begriff der Überörtlichkeit wird dabei auch durch den Zweck der Planung bestimmt.

Bereits Art. 78 Abs. 2 LVerf NRW zeigt, dass das Recht auf kommunale Selbstverwaltung nicht schrankenlos existiert, sondern nur im Rahmen der geltenden Gesetze garantiert ist, die ihrerseits verfassungsrechtlichen Beschränkungen unterliegen und der Rechtfertigung bedürfen. Somit verstößt die Bindung der Gemeinden durch die Festlegungen des LEP nicht prinzipiell gegen das kommunale Selbstverwaltungsrecht. Dies ist bereits im Jahr 2003 eindeutig vom Bundesverwaltungsgericht entschieden worden (vergleiche Urteil des Bundesverwaltungsgerichts vom 15. März 2003 – BVerwG 4 CN 9.01) und wurde in einem aktuellen Beschluss des Bundesverwaltungsgerichts erneut bestätigt (vergleiche Beschluss des Bundesverwaltungsgerichts vom 09. April 2014 – 4 BN 3.14, Randnummer 7).

Das ROG legt fest, dass in Raumordnungsplänen für einen bestimmten Planungsraum und einen regelmäßig mittelfristigen Zeitraum Festlegungen als Ziele und Grundsätze der Raumordnung zur Entwicklung, Ordnung und Sicherung des Raums, insbesondere zu den Nutzungen und Funktionen des Raums, zu treffen sind (§ 7 Abs. 1 ROG).

Gemäß § 13 Abs. 1 Satz 1 Nr. 1 ROG ist ein landesweiter Raumordnungsplan aufzustellen.

Der LEP besteht als landesweiter Raumordnungsplan aus textlichen und zeichnerischen Festlegungen mit zugeordneten Erläuterungen. Die textlichen Festlegungen als Ziele und Grundsätze sind als solche gekennzeichnet.

Ziele der Raumordnung

sind gemäß § 3 Abs. 1 Nr. 2 ROG verbindliche Vorgaben in Form von räumlich und sachlich bestimmten oder bestimmaren, vom Träger der Landes- oder Regionalplanung abschließend abgewogenen textlichen oder zeichnerischen Festlegungen in Raumordnungsplänen zur Entwicklung, Ordnung und Sicherung des Raums. Sie sind von den in § 4 Abs. 1 ROG aufgeführten Adressaten zu beachten, d. h., es handelt sich um Festlegungen, die eine strikte Bindung auslösen und nicht durch Abwägung überwindbar sind.

Von Zielen der Raumordnung können gemäß § 6 Abs. 1 ROG im Raumordnungsplan Ausnahmen festgelegt werden, ohne dass hierdurch die „abschließende Abgewogenheit“ und damit der Charakter eines Ziels der Raumordnung in Frage gestellt wird. Sofern der Plangeber sowohl die Regel- als auch die Ausnahmevoraussetzungen mit hinreichender tatbestandlicher Bestimmtheit bzw. Bestimmbarkeit festlegt, stellen nach der Rechtsprechung des BVerwG auch Plansätze mit Regel-Ausnahme-Struktur „verbindliche Vorgaben“ i. S. d. § 3 Abs. 1 Nr. 2 ROG dar. Der LEP enthält verschiedene Ziele, die eine solche Regel-Ausnahme-Struktur aufweisen, z.B. in Ziel 6.3-3, Ziel 7.3-1 und Ziel 8.2-4.

Die Bauleitpläne sind gemäß § 1 Abs. 4 Baugesetzbuch (BauGB) den Zielen der Raumordnung anzupassen; insofern besteht für die kommunale Bauleitplanung eine Handlungspflicht zur Umsetzung der Ziele der Raumordnung.

Grundsätze der Raumordnung

sind Aussagen zur Entwicklung, Ordnung und Sicherung des Raums als Vorgaben für nachfolgende Abwägungs- und Ermessensentscheidungen. Sie sind gemäß § 4 Abs. 1 Satz 1 ROG zu berücksichtigen. D. h., sie sind mit dem ihnen zukommenden Gewicht in die Abwägung einzustellen und können bei der Abwägung mit anderen relevanten Belangen überwunden werden.

Die Festlegungen können gemäß § 7 Abs. 3 ROG Vorrang-, Vorbehalts- und Eignungsgebiete bezeichnen:

- Vorranggebiete sind Gebiete, die für bestimmte raumbedeutsame Funktionen oder Nutzungen vorgesehen sind und andere raumbedeutsame Nutzungen in diesem Gebiet ausschließen, soweit diese mit den vorrangigen Funktionen oder Nutzungen nicht vereinbar sind,
- Vorbehaltsgebiete sind Gebiete, die bestimmten raumbedeutsamen Funktionen oder Nutzungen vorbehalten bleiben sollen, denen bei der Abwägung mit konkurrierenden raumbedeutsamen Funktionen oder Nutzungen besonderes Gewicht beizumessen ist,
- Eignungsgebiete sind Gebiete, in denen bestimmten raumbedeutsamen Maßnahmen oder Nutzungen, die städtebaulich nach § 35 des Baugesetzbuchs zu beurteilen sind, andere raumbedeutsame Belange nicht entgegenstehen. Zugleich werden diese Maßnahmen oder Nutzungen an anderer Stelle im Planungsraum ausgeschlossen.

Bei Vorranggebieten für raumbedeutsame Nutzungen kann gemäß § 7 Abs. 3 Satz 3 ROG festgelegt werden, dass sie zugleich die Wirkung von Eignungsgebieten haben.

Die zeichnerischen Gebietsfestlegungen des LEP erfolgen als Vorranggebiete im Maßstab 1: 300.000 mit einer maßstabsbedingten Darstellungsschwelle von 150 ha. Dadurch haben die der Landesplanung nachgeordneten Ebenen (Regionalplanung, Bauleitplanung und Fachplanungen) Gestaltungsmöglichkeiten, die zeichnerischen Festlegungen des LEP eigenverantwortlich zu konkretisieren. Dabei können die im LEP

zeichnerisch dargestellten Vorranggebiete in den Regionalplänen um weitere entsprechende Vorranggebiete ergänzt werden – auch um einzelne zusätzliche Gebiete > 150 ha.

Die zur Umsetzung des LEP in den Regionalplänen zu verwendenden Planzeichen sind in der Durchführungsverordnung zum Landesplanungsgesetz festgelegt und definiert.

Als nachrichtliche Darstellung sind in die Plankarte des LEP auch Freiraum, Siedlungsraum und Braunkohlenabbaugebiete in ihren derzeitigen regionalplanerischen Abgrenzungen aufgenommen worden. Diese nachrichtlichen Darstellungen entfalten keine eigenen Rechtswirkungen; sie sollen nur veranschaulichen, an welchen gegenwärtigen Planungen und Raumstrukturen bestimmte textliche Festlegungen des LEP insbesondere zur weiteren Entwicklung von Siedlungsraum und Freiraum ansetzen.

Abbildung 7 veranschaulicht die Stellung des LEP im Planungssystem.

System der räumlichen Planung in Nordrhein-Westfalen

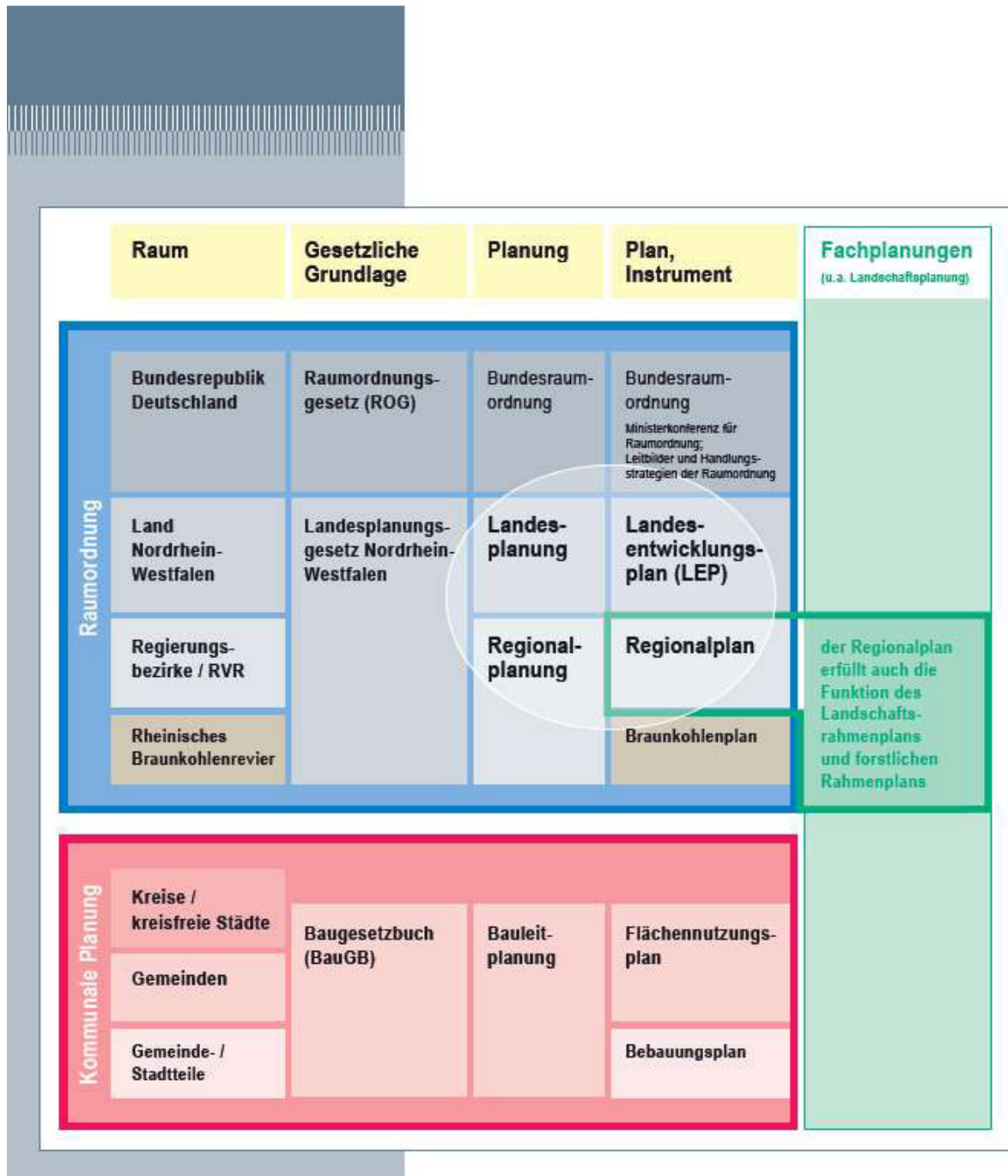

Anhang 1: Zentrale Orte in Nordrhein-Westfalen

| Planungsraum, Kreis, Gemeinde | Ober-, Mittel, Grundzentrum |
|--|-----------------------------|
| Regierungsbezirk Arnsberg ohne RVR-Gebiet | |
| Hochsauerlandkreis | |
| Arnsberg | Mittelzentrum |
| Brilon | Mittelzentrum |
| Marsberg | Mittelzentrum |
| Meschede | Mittelzentrum |
| Schmallenberg | Mittelzentrum |
| Sundern | Mittelzentrum |
| Winterberg | Mittelzentrum |
| Bestwig | Grundzentrum |
| Eslohe | Grundzentrum |
| Hallenberg | Grundzentrum |
| Medebach | Grundzentrum |
| Olsberg | Grundzentrum |
| Märkischer Kreis | |
| Altena | Mittelzentrum |
| Hemer | Mittelzentrum |
| Iserlohn | Mittelzentrum |
| Lüdenscheid | Mittelzentrum |
| Meinerzhagen | Mittelzentrum |
| Menden | Mittelzentrum |
| Plettenberg | Mittelzentrum |
| Werdohl | Mittelzentrum |
| Balve | Grundzentrum |
| Halver | Grundzentrum |
| Herscheid | Grundzentrum |
| Kierspe | Grundzentrum |
| Nachrodt-Wiblingwerde | Grundzentrum |
| Neuenrade | Grundzentrum |
| Schalksmühle | Grundzentrum |
| Kreis Olpe | |
| Attendorn | Mittelzentrum |
| Lennestadt | Mittelzentrum |
| Olpe | Mittelzentrum |
| Drolshagen | Grundzentrum |
| Finnentrop | Grundzentrum |
| Kirchhundem | Grundzentrum |
| Wenden | Grundzentrum |
| Kreis Siegen-Wittgenstein | |
| Siegen | Oberzentrum |
| Bad Berleburg | Mittelzentrum |
| Bad Laasphe | Mittelzentrum |
| Kreuztal | Mittelzentrum |
| Neunkirchen | Mittelzentrum |
| Burbach | Grundzentrum |
| Erndtebrück | Grundzentrum |
| Freudenberg | Grundzentrum |
| Hilchenbach | Grundzentrum |
| Netphen | Grundzentrum |

| | |
|---------------------------------|---------------|
| Wilnsdorf | Grundzentrum |
| Kreis Soest | |
| Geseke | Mittelzentrum |
| Lippstadt | Mittelzentrum |
| Soest | Mittelzentrum |
| Warstein | Mittelzentrum |
| Werl | Mittelzentrum |
| Anröchte | Grundzentrum |
| Bad Sassendorf | Grundzentrum |
| Ense | Grundzentrum |
| Erwitte | Grundzentrum |
| Lippetal | Grundzentrum |
| Möhnesee | Grundzentrum |
| Rüthen | Grundzentrum |
| Welter | Grundzentrum |
| Wickede | Grundzentrum |
| Regierungsbezirk Detmold | |
| Bielefeld | Oberzentrum |
| Kreis Gütersloh | |
| Gütersloh | Mittelzentrum |
| Halle | Mittelzentrum |
| Rheda-Wiedenbrück | Mittelzentrum |
| Rietberg | Mittelzentrum |
| Borgholzhausen | Grundzentrum |
| Harsewinkel | Grundzentrum |
| Herzebrock-Clarholz | Grundzentrum |
| Langenberg | Grundzentrum |
| Schloß Holte-Stukenbrock | Grundzentrum |
| Steinhagen | Grundzentrum |
| Verl | Grundzentrum |
| Versmold | Grundzentrum |
| Werther | Grundzentrum |
| Kreis Herford | |
| Bünde | Mittelzentrum |
| Herford | Mittelzentrum |
| Löhne | Mittelzentrum |
| Vlotho | Mittelzentrum |
| Enger | Grundzentrum |
| Hiddenhausen | Grundzentrum |
| Kirchlengern | Grundzentrum |
| Rödinghausen | Grundzentrum |
| Spence | Grundzentrum |
| Kreis Höxter | |
| Bad Driburg | Mittelzentrum |
| Beverungen | Mittelzentrum |
| Brakel | Mittelzentrum |
| Höxter | Mittelzentrum |
| Steinheim | Mittelzentrum |
| Warburg | Mittelzentrum |
| Borgentreich | Grundzentrum |
| Marienmünster | Grundzentrum |
| Nieheim | Grundzentrum |
| Willebadessen | Grundzentrum |

| | |
|--|---------------|
| Kreis Lippe | |
| Bad Salzuflen | Mittelzentrum |
| Barntrup | Mittelzentrum |
| Blomberg | Mittelzentrum |
| Detmold | Mittelzentrum |
| Horn-Bad Meinberg | Mittelzentrum |
| Lage | Mittelzentrum |
| Lemgo | Mittelzentrum |
| Augustdorf | Grundzentrum |
| Dörentrup | Grundzentrum |
| Extertal | Grundzentrum |
| Kalletal | Grundzentrum |
| Leopoldshöhe | Grundzentrum |
| Lügde | Grundzentrum |
| Oerlinghausen | Grundzentrum |
| Schieder-Schwalenberg | Grundzentrum |
| Schlangen | Grundzentrum |
| Kreis Minden-Lübbecke | |
| Bad Oeynhausen | Mittelzentrum |
| Espelkamp | Mittelzentrum |
| Lübbecke | Mittelzentrum |
| Minden | Mittelzentrum |
| Petershagen | Mittelzentrum |
| Porta Westfalica | Mittelzentrum |
| Hille | Grundzentrum |
| Hüllhorst | Grundzentrum |
| Preußisch Oldendorf | Grundzentrum |
| Rahden | Grundzentrum |
| Stemwede | Grundzentrum |
| Kreis Paderborn | |
| Paderborn | Oberzentrum |
| Büren | Mittelzentrum |
| Delbrück | Mittelzentrum |
| Altenbeken | Grundzentrum |
| Bad Lippspringe | Grundzentrum |
| Borchen | Grundzentrum |
| Hövelhof | Grundzentrum |
| Lichtenau | Grundzentrum |
| Salzkotten | Grundzentrum |
| Wünnenberg | Grundzentrum |
| Regierungsbezirk Düsseldorf ohne RVR-Gebiet | |
| Düsseldorf | Oberzentrum |
| Krefeld | Oberzentrum |
| Mönchengladbach | Oberzentrum |
| Wuppertal | Oberzentrum |
| Remscheid | Mittelzentrum |
| Solingen | Mittelzentrum |
| Kreis Kleve | |
| Emmerich | Mittelzentrum |
| Geldern | Mittelzentrum |
| Goch | Mittelzentrum |

| | |
|------------------------------|---------------|
| Kevelaer | Mittelzentrum |
| Kleve | Mittelzentrum |
| Bedburg-Hau | Grundzentrum |
| Issum | Grundzentrum |
| Kalkar | Grundzentrum |
| Kerken | Grundzentrum |
| Kranenburg | Grundzentrum |
| Rees | Grundzentrum |
| Rheurdt | Grundzentrum |
| Straelen | Grundzentrum |
| Uedem | Grundzentrum |
| Wachtendonk | Grundzentrum |
| Weeze | Grundzentrum |
| Kreis Mettmann | |
| Erkrath | Mittelzentrum |
| Haan | Mittelzentrum |
| Heiligenhaus | Mittelzentrum |
| Hilden | Mittelzentrum |
| Langenfeld | Mittelzentrum |
| Mettmann | Mittelzentrum |
| Monheim | Mittelzentrum |
| Ratingen | Mittelzentrum |
| Velbert | Mittelzentrum |
| Wülfrath | Mittelzentrum |
| Rheinkreis Neuss | |
| Dormagen | Mittelzentrum |
| Grevenbroich | Mittelzentrum |
| Kaarst | Mittelzentrum |
| Korschenbroich | Mittelzentrum |
| Meerbusch | Mittelzentrum |
| Neuss | Mittelzentrum |
| Jüchen | Grundzentrum |
| Rommerskirchen | Grundzentrum |
| Kreis Viersen | |
| Kempen | Mittelzentrum |
| Nettetal | Mittelzentrum |
| Schwalmtal | Mittelzentrum |
| Tönisvorst | Mittelzentrum |
| Viersen | Mittelzentrum |
| Willich | Mittelzentrum |
| Brüggen | Grundzentrum |
| Grefrath | Grundzentrum |
| Niederkrüchten | Grundzentrum |
| Regierungsbezirk Köln | |
| Aachen | Oberzentrum |
| Bonn | Oberzentrum |
| Köln | Oberzentrum |
| Leverkusen | Mittelzentrum |
| Kreis Aachen | |
| Alsdorf | Mittelzentrum |
| Baesweiler | Mittelzentrum |
| Eschweiler | Mittelzentrum |
| Herzogenrath | Mittelzentrum |

| | |
|-------------------------|---------------|
| Monschau | Mittelzentrum |
| Stolberg | Mittelzentrum |
| Würselen | Mittelzentrum |
| Roetgen | Grundzentrum |
| Simmerath | Grundzentrum |
| Kreis Düren | |
| Düren | Mittelzentrum |
| Jülich | Mittelzentrum |
| Aldenhoven | Grundzentrum |
| Heimbach | Grundzentrum |
| Hürtgenwald | Grundzentrum |
| Inden | Grundzentrum |
| Kreuzau | Grundzentrum |
| Langerwehe | Grundzentrum |
| Linnich | Grundzentrum |
| Merzenich | Grundzentrum |
| Nideggen | Grundzentrum |
| Niederzier | Grundzentrum |
| Nörvenich | Grundzentrum |
| Titz | Grundzentrum |
| Vettweiß | Grundzentrum |
| Rhein-Erft-Kreis | |
| Bedburg | Mittelzentrum |
| Bergheim | Mittelzentrum |
| Brühl | Mittelzentrum |
| Erftstadt | Mittelzentrum |
| Frechen | Mittelzentrum |
| Hürth | Mittelzentrum |
| Kerpen | Mittelzentrum |
| Pulheim | Mittelzentrum |
| Wesseling | Mittelzentrum |
| Elsdorf | Grundzentrum |
| Kreis Euskirchen | |
| Euskirchen | Mittelzentrum |
| Mechnich | Mittelzentrum |
| Schleiden | Mittelzentrum |
| Bad Münstereifel | Grundzentrum |
| Blankenheim | Grundzentrum |
| Dahlem | Grundzentrum |
| Hellenthal | Grundzentrum |
| Kall | Grundzentrum |
| Nettersheim | Grundzentrum |
| Weilerswist | Grundzentrum |
| Zülpich | Grundzentrum |
| Kreis Heinsberg | |
| Erkelenz | Mittelzentrum |
| Geilenkirchen | Mittelzentrum |
| Heinsberg | Mittelzentrum |
| Hückelhoven | Mittelzentrum |
| Übach-Palenberg | Mittelzentrum |
| Wegberg | Mittelzentrum |
| Gangelt | Grundzentrum |
| Selfkant | Grundzentrum |

| | |
|---|---------------|
| Waldfeucht | Grundzentrum |
| Wassenberg | Grundzentrum |
| Oberbergischer Kreis | |
| Engelskirchen | Mittelzentrum |
| Gummersbach | Mittelzentrum |
| Radevormwald | Mittelzentrum |
| Waldbröl | Mittelzentrum |
| Wipperfürth | Mittelzentrum |
| Bergneustadt | Grundzentrum |
| Hückeswagen | Grundzentrum |
| Lindlar | Grundzentrum |
| Marienheide | Grundzentrum |
| Morsbach | Grundzentrum |
| Nümbrecht | Grundzentrum |
| Reichshof | Grundzentrum |
| Wiehl | Grundzentrum |
| Rheinisch-Bergischer Kreis | |
| Bergisch Gladbach | Mittelzentrum |
| Leichlingen | Mittelzentrum |
| Wermelskirchen | Mittelzentrum |
| Burscheid | Grundzentrum |
| Kürten | Grundzentrum |
| Odenthal | Grundzentrum |
| Overath | Grundzentrum |
| Rösrath | Grundzentrum |
| Rhein-Sieg-Kreis | |
| Bad Honnef | Mittelzentrum |
| Bornheim | Mittelzentrum |
| Eitorf | Mittelzentrum |
| Hennef | Mittelzentrum |
| Königswinter | Mittelzentrum |
| Lohmar | Mittelzentrum |
| Niederkassel | Mittelzentrum |
| Rheinbach | Mittelzentrum |
| Sankt Augustin | Mittelzentrum |
| Siegburg | Mittelzentrum |
| Troisdorf | Mittelzentrum |
| Alfter | Grundzentrum |
| Meckenheim | Grundzentrum |
| Much | Grundzentrum |
| Neunkirchen-Seelscheid | Grundzentrum |
| Ruppichteroth | Grundzentrum |
| Swisttal | Grundzentrum |
| Wachtberg | Grundzentrum |
| Windeck | Grundzentrum |
| Regierungsbezirk Münster ohne RVR-Gebiet | |
| Münster | Oberzentrum |
| Kreis Borken | |
| Ahaus | Mittelzentrum |
| Bocholt | Mittelzentrum |
| Borken | Mittelzentrum |
| Gronau | Mittelzentrum |
| Stadtlohn | Mittelzentrum |

| | |
|------------------------|---------------|
| Vreden | Mittelzentrum |
| Gescher | Grundzentrum |
| Heek | Grundzentrum |
| Heiden | Grundzentrum |
| Isselburg | Grundzentrum |
| Legden | Grundzentrum |
| Raesfeld | Grundzentrum |
| Reken | Grundzentrum |
| Rhede | Grundzentrum |
| Schöppingen | Grundzentrum |
| Südlohn | Grundzentrum |
| Velen | Grundzentrum |
| Kreis Coesfeld | |
| Coesfeld | Mittelzentrum |
| Dülmen | Mittelzentrum |
| Lüdinghausen | Mittelzentrum |
| Ascheberg | Grundzentrum |
| Billerbeck | Grundzentrum |
| Havixbeck | Grundzentrum |
| Nordkirchen | Grundzentrum |
| Nottuln | Grundzentrum |
| Olfen | Grundzentrum |
| Rosendahl | Grundzentrum |
| Senden | Grundzentrum |
| Kreis Steinfurt | |
| Emsdetten | Mittelzentrum |
| Greven | Mittelzentrum |
| Ibbenbüren | Mittelzentrum |
| Lengerich | Mittelzentrum |
| Ochtrup | Mittelzentrum |
| Rheine | Mittelzentrum |
| Steinfurt | Mittelzentrum |
| Altenberge | Grundzentrum |
| Hopsten | Grundzentrum |
| Hörstel | Grundzentrum |
| Horstmar | Grundzentrum |
| Ladbergen | Grundzentrum |
| Laer | Grundzentrum |
| Lienen | Grundzentrum |
| Lotte | Grundzentrum |
| Metelen | Grundzentrum |
| Mettingen | Grundzentrum |
| Neuenkirchen | Grundzentrum |
| Nordwalde | Grundzentrum |
| Recke | Grundzentrum |
| Saerbeck | Grundzentrum |
| Tecklenburg | Grundzentrum |
| Westerkappeln | Grundzentrum |
| Wettringen | Grundzentrum |
| Kreis Warendorf | |
| Ahlen | Mittelzentrum |
| Beckum | Mittelzentrum |
| Oelde | Mittelzentrum |

| | |
|-----------------------------|---------------|
| Warendorf | Mittelzentrum |
| Beelen | Grundzentrum |
| Drensteinfurt | Grundzentrum |
| Ennigerloh | Grundzentrum |
| Everswinkel | Grundzentrum |
| Ostbevern | Grundzentrum |
| Sassenberg | Grundzentrum |
| Sendenhorst | Grundzentrum |
| Telgte | Grundzentrum |
| Wadersloh | Grundzentrum |
| Regionalverband Ruhr | |
| Bochum | Oberzentrum |
| Bottrop | Mittelzentrum |
| Dortmund | Oberzentrum |
| Duisburg | Oberzentrum |
| Essen | Oberzentrum |
| Gelsenkirchen | Mittelzentrum |
| Hagen | Oberzentrum |
| Hamm | Mittelzentrum |
| Herne | Mittelzentrum |
| Mülheim an der Ruhr | Mittelzentrum |
| Oberhausen | Mittelzentrum |
| Ennepe-Ruhr-Kreis | |
| Ennepetal | Mittelzentrum |
| Gevelsberg | Mittelzentrum |
| Hattingen | Mittelzentrum |
| Herdecke | Mittelzentrum |
| Schwelm | Mittelzentrum |
| Sprockhövel | Mittelzentrum |
| Wetter | Mittelzentrum |
| Witten | Mittelzentrum |
| Breckerfeld | Grundzentrum |
| Kreis Recklinghausen | |
| Castrop-Rauxel | Mittelzentrum |
| Datteln | Mittelzentrum |
| Dorsten | Mittelzentrum |
| Gladbeck | Mittelzentrum |
| Haltern am See | Mittelzentrum |
| Herten | Mittelzentrum |
| Marl | Mittelzentrum |
| Oer-Erkenschwick | Mittelzentrum |
| Recklinghausen | Mittelzentrum |
| Waltrop | Mittelzentrum |
| Kreis Unna | |
| Bergkamen | Mittelzentrum |
| Kamen | Mittelzentrum |
| Lünen | Mittelzentrum |
| Schwerte | Mittelzentrum |
| Selm | Mittelzentrum |
| Unna | Mittelzentrum |
| Werne | Mittelzentrum |
| Bönen | Grundzentrum |
| Fröndenberg | Grundzentrum |

| | |
|--------------------|---------------|
| Holzwickede | Grundzentrum |
| Kreis Wesel | |
| Dinslaken | Mittelzentrum |
| Hamminkeln | Mittelzentrum |
| Kamp-Lintfort | Mittelzentrum |
| Moers | Mittelzentrum |
| Neukirchen-Vluyn | Mittelzentrum |
| Rheinberg | Mittelzentrum |
| Voerde | Mittelzentrum |
| Wesel | Mittelzentrum |
| Xanten | Mittelzentrum |
| Alpen | Grundzentrum |
| Hünxe | Grundzentrum |
| Schermbeck | Grundzentrum |
| Sonsbeck | Grundzentrum |

Anhang 2: Landesbedeutsame Kulturlandschaftsbereiche

Nr. / Name

Wertgebende Elemente und Strukturen

1 / Wesertal zwischen Porta Westfalica und Schlüsselburg

sehr reiche Fundlandschaft für alle Perioden der Menschheitsgeschichte, Weserfurt als Schnittpunkt wichtiger Straßen, Bischofssitz Minden mit Dom, mittelalterlichen Kirchen, mittelalterliches Rathaus, Stadtkern mit städtischer Bebauung des 13. bis 20. Jahrhunderts, preußische Festungsbauten, Wasserstraßenkreuz; Stromtallandschaft mit charakteristischer Siedlungsstruktur und herausragende Landmarke (Porta Westfalica), Stadtkern Petershagen und Ortskern Schlüsselburg, jeweils mit Schloss, öffentlichen Bauten und Bürgerhäusern, Dorfkerne Jössen, Windheim, Heimsen, Buchholz und Ovenstädt mit romanischen Pfarrkirchen und ländlicher Architektur überwiegend des 19. Jahrhunderts aber auch mit bemerkenswerten älteren Beispielen, Güter Neuhoof und Schlüsselburg, Weser-Fährstellen und -Staustufen, Kraftwerk Lahde, Scheunenviertel Schlüsselburg, Jüdische Friedhöfe in Petershagen, Petershagen-Frille und Petershagen-Wasserstraße, Glashütte Gernheim, Wind- und Wassermühlen

2 / Amtsvenn – Ammerter Mark

einer der größten und bedeutendsten Hochmoor- und Feuchtwiesenkomplexe in NRW mit meist stark strukturiertem Abtorfungsmosaik, entlang der Dinkelniederung typisches Siedlungsmuster mit enger Verknüpfung zwischen Fließgewässern und ehemaligen Heide- und Ödlandflächen, Ammerter Mark: neolithische Siedlungskammer mit Siedlungen und Flachgräberfeld der Trichterbecherkultur sowie spätneolithischen Grabhügeln, großer bronze- und eisenzeitlicher Bestattungsplatz mit zeitgleichen Siedlungsspuren, unter Dünen detailreiches archäobotanisches Archiv zur Landschaftsgeschichte, Fundlandschaft Ammerter Mark bei Heek

3 / Bischofsstadt Münster mit dem Wigbold Wolbeck

Dom, mittelalterliche Kirchen, mittelalterliches Rathaus, Wohnbebauung des 16. bis 20. Jahrhunderts, gesamtes Spektrum städtischer Bebauung, umfangreiches archäologisches Archiv zur Entstehung mittelalterlicher Zentralorte, um Münster: bischöfliche Grundherrschaft, kirchliche Einrichtungen sowie Erbmänner- und Adelssitze, in Wolbeck: Landesburg (*Bodendenkmal*), Grundriss des Ortskerns, Kirche, Drostenhof, zahlreichen Gebäuden am Steintor, an der Herren-, Hof-, Münster-, Neustraße, das Gut Fronhof, historischer Tiergarten aus dem 18. Jahrhundert

4 / Schloss Nordkirchen und Umfeld

Schloss Nordkirchen und Parkanlage des westfälischen Barocks, vielfältige Sichtachsen, Waldgürtel, Dorfkerne Capelle, Herbern, Nordkirchen, Südkirchen, Adelssitze Westerwinkel, Ittlingen samt Park-, Wald- und Grünflächen, Forsthäuser in Nordkirchen und Westerwinkel

5 / Senne mit angrenzendem Teutoburger Wald

Truppenübungsplatz Senne, Dörfer Haustenbeck, Lippereihe und Taubenteich, historische Straßentrassen, Sennelager: Kasernen, Ställe, Reithallen und Kasinos, Soldatenerholungsheim, Hövelhof: Staumühle Kriegsgefangenenlager, Schloss Holte-Stukenbrock: Stalag 326 (Stammlager) mit Arrestgebäude, und Lagerkirche, die an der ehem. Lagerstraße liegen; größte, zusammenhängende Heidelandschaft in NRW; Archäologische Überreste des Schlosses Lopshorn,

Sennestadt mit verschiedenen Typen des Wohnungsbaus und zentralen Baulichkeiten (*Rathaus, Kirchen*) als Beispiel der für die 1960er und 70er Jahre typischen Vorstellungen von Architektur und Städtebau

6 / Lippe – Anreppen – Boker Heide

Römerlager von Anreppen, 4/5 n. Chr. angelegt, frühmittelalterliche Hünenburg bei Boke, Burg- und Schlossplatz Ringboke mit frühneuzeitlicher Befestigung, westlich von Lippstadt bedeutende archäologische Fundlandschaft, mittelalterliche Burg Lipperode, Streusiedlungsformen: Drubbelsiedlung mit Langstreifenflur in Untereichen, Einzelhöfe mit Blockfluren im Bereich Hagen, Hagenhufensiedlung am Südrand des Delbrücker Rückens im Bereich Riege und Köttersiedlungen im Bereich der ehemaligen Gemeinheit, Kirchdorf Kirchboke und Kleinstadt Delbrück, 1850–53 geschaffenes Kanalsystem, Schloss Hovestadt mit Barockgarten

7 / Weser – Höxter – Corvey

Benediktinerkonvent Corvey (*Welterbe*) und Kloster Herstelle, Kirchsiedlung und Furtort Höxter, karolingische Grabenbefestigung, rekonstruierte Ruine der mittelalterlichen Propstei Roden, historische Siedlungsstruktur an der Weser mit Städten, Klöstern, Burgen und ländlichen Siedlungen, Tonenburg, historische Landnutzungsformen (*Halbtrockenrasen, Niederwald und Hudewaldrelikte*), Zeugnisse der Wasserbaugeschichte (*Flussregulierung und –ausbau / Edertalsperre wegen Sommerwasserführung*) und der Transportgeschichte (*Treidelpfad, Holzflößerei, alte Hafenstandorte z. B. Beverungen*)

8 / Issel – Dingdener Heide

Altsiedellandschaft: ur- und frühgeschichtliche, römisch-kaiserzeitliche germanische Siedlungsplätze, Werten und Bestattungsplätze; mittelalterliche Plaggengesche, Verkehrswege, Landwehren und Bruchkolonisation (*Ringenberg, Wertherbruch*); durch jahrhundertlange traditionelle bäuerliche Landnutzung entstandene Kulturlandschaft mit Eschäckern, Heideresten, Landwehren und Hofwüstungen (Projekt „Dingdener Heide – Geschichte einer Kulturlandschaft“ der NRW-Stiftung).

9 / Xanten

Römische Stadt mit Lager, Übungslager, Limesstraße, Bestattungen, Wasserleitung, Hafen am Altrhein (Archäologischer Park des LVR); Birten mit römischem Lager, Amphitheater, Gräberfeldern; mittelalterliche Stadt, Dom mit Immunität.

10 / Residenz Kleve – Der Reichswald

Barocke Residenz Kleve mit mittelalterlicher und neuzeitlicher Stadt sowie Schwanenburg: Garten- und Parkanlagen, Alleen, Sichtachsen und Blickbezüge in die umgebende Landschaft und zu den Städten des Unteren Niederrheins, Silhouetten; Kurviertel des 19. Jh., Burg und Stift Hochelten, Spoykanal, Eisenbahn Kleve–Elten, Moyland; Kalkar mit römischem Heiligtum, *Burginatum*, mittelalterliche Stadt mit Befestigung; im Reichswald steinzeitliche Rast- und Werkplätze, vorgeschichtliche Hügelgräber und Siedlungsplätze, römischer Burgus Asperden; Reichswald von hoher forstgeschichtliche Bedeutung.

11 / Mittlere Niers

Alt- und mittelsteinzeitliche Siedlungs- und Rastplätze; römische Siedlung und Gräberfelder bei Pont und Straelen; mittelalterliche Mühlen, Motten und Wasserburgen, dichte Reihung von Adelssitzen; Geldern und Straelen: mittelalterliche Burg, Stadt und Befestigung, Herrenhäuser mit Parkanlagen, reiche Ausstattung mit vegetativen Kulturlandschaftselementen; Waldhufendorf Lüttelforst; Abschnitt der Napoleonischen Straße Venlo–Geldern; Abschnitt der Eisenbahntrassen Venlo–Geldern und Geldern–Baerl.

12 / Haltern – Lippe – Haard

archäologische Fundlandschaft in Haltern mit mehreren Militärlagern, Gräberfeld und Hafenanlagen aus der römischen Okkupationszeit, historischer Stadtkern Haltern, Wallfahrtsstätte Annaberg mit Kirche, Kirche in Marl-Hamm und karolingische Befestigung mit Kirche in Bossendorf, ehemaliges Stift Flaesheim, Halterner Stausee, anthropogene Biotope der Westrupe Heide, Anlagen des Bergbaus und der chemischen Industrie auf dem Gebiet der Stadt Marl, Schacht „An der Haard“ (*Schacht 6 der Zeche Auguste Victoria/Blumenthal*), Wesel-Datteln-Kanal, Waldfläche „Haard“: Eichen-Birken- oder Kiefernwälder, drei Feuerwachtürme bilden neuzeitliche Landmarken, kulturhistorisch und archäologisch wertvolle Strukturen (z. B. *Hohlwege, alte Abgrabungen bzw. Pingen, ehemalige Gemarkungsgrenzen*), besonders gut erhaltene neolithische und bronzezeitliche Grabhügel, untertägige vor allem steinzeitliche Fundstellen

13 / Zollverein – Nordstern

Montanindustrielle Kulturlandschaft des 19./20. Jh., darin Welterbe Essen-Zollverein mit Pufferzone (Stoppenberg, Schonnebeck und Katernberg): Bergbaulandschaft an der Köln-Mindener Eisenbahn und dem Rhein-Herne-Kanal mit Zechen, Schachtanlagen, Bergehalden, Bahnen, Gräben und Kanäle, Arbeitersiedlungen und Infrastruktureinrichtungen wie Kirchen, Schulen; postindustrielle Landschaftsgestaltung (IBA, BuGa).

14 / Ruhrtal

Vielfältige, zeitlich reich differenzierte Kulturlandschaft: steinzeitliche, metallzeitliche, römisch-kaiserzeitliche germanische Besiedlung und Gräber; fränkische, frühmittelalterliche, mittelalterliche Besiedlung, Burgen (*Hohensyburg, Blankenstein, Herbede, Steinhausen, Kemnade, Witten, Husen*), *Schloss Broich*, Klöster (*Werden*), Städte und Dörfer (*Werden, Kettwig, Hohensyburg, Blankenstein (mit Gethmann'schem Garten), Hattingen, Volmarstein, Wetter, Wengern und Stiepel*); Aussichts- und Gedenktürme (*Vincketurm, Kaiserdenkmal*); frühindustrielle Steinkohlenbergwerke (*Stollen- und Schachtbergbau*), Muttental mit historischen Bergbauanlagen (*Zeche Nachtigall*); Eisen- und Stahlwerke (*Henrichshütte - Standorte des LWL-Industriemuseums -, Fabrikanlage Lohmann* seit den 1860er Jahren an der Ruhr bei Herbede); Industriellenvillen mit Parkanlagen (*Villa Hügel*); neuzeitlicher Schifffahrtsweg Ruhr mit Schleusen und Häfen, historischer Leinpfad, Flusstauseen; frühe Eisenbahntrassen des 19. Jh. (*Prinz-Wilhelm-Eisenbahn, Hespertalbahn*).

15 / Soester Börde – Hellweg

reiches archäologisches Potenzial im Boden, Gräberfelder des späten 6. bis frühen 9. Jahrhunderts, gehölzarme Agrarlandschaft, Trockentäler „Schledden“, anthropogene Kalkmagerrasen, örtliche Grünsandsteinvorkommen als regional charakteristisches Baumaterial historische Ost-West-Verkehrsachse (*Hellweg – B 1 – A 44*), historische Stadtkerne Werl und Soest mit historischen Stadtstrukturen und Baudenkmalen aus acht Jahrhunderten, Dörfer der Börde und Kirchdörfer am Hellweg, Kloster Paradiese, Patrizische Landsitze der Sälzer um Werl, Eisenbahn seit 1854, Salzgewinnung: Saline, Kurbäder (*Werl, Bad Sassendorf*)

16 / Römische Limesstraße

Römischer Straßentrassenkorridor, begleitende militärische und zivile Infrastruktur, römische Besiedlung.

17 / Köln

Vielfältiger, zeitlich reich differenzierter Stadtraum: vorgeschichtliche Siedlungs- und Bestattungsplätze; römisch-kaiserzeitliche germanische Besiedlung Westhoven; römische Stadt CCAA Colonia Claudia Ara Agrippinensium (*Stadtgrundriss*), römische Siedlungsplätze, Straßen, Hafen, Brücken, rechtsrheinische Festung *Divitia* (Deutz); fränkische städtische Besiedlung, Bestattungen;

mittelalterliche Stadt mit Stadtmauer, romanischen Kirchen und Klöstern, Dom (*Welterbe*), Friedhöfen und Töpfereien;
frühneuzeitliche preußische Festung (erhaltene Forts);
bedeutender Verkehrsknotenpunkt mit Hauptbahnhof und Hohenzollernbrücke, Rheinbrücken (20. Jh.), Ringstraßen;
Messe, Grünsystem (*Grüngürtel*), Parkanlagen.

18 / Brühler Schlösser – Vorgebirge

Barocke kurfürstliche Schlösser Augustusburg und Falkenlust (*Welterbe mit Pufferzone*), Gärten und Parks, Achsen und Sichtbezüge;
mittelalterliche, neuzeitliche Burg und Stadt Brühl;
im Vorgebirge: römische Siedlungsplätze, Abschnitt der römischen Wasserleitung Eifel–Köln;
früh- bis spätmittelalterliche Töpfereien;
mittelalterliche Burgen und Ortschaften, Klöster.

19 / Tal der Wupper

Kulturlandschaft von hervorragender komplexer industriegeschichtlicher Persistenz und Bedeutung:
neuzeitliche Eisenverarbeitung mit vielen erhaltenen Betrieben,
Mühlen, Hammerwerke mit umfangreichen Wasseranlagen;
Textilindustrie bei Lennep mit europaweiter Bedeutung (*Dahlhausen, Vogelsmühle, Dahlerau, Keilbeck*);
historisch bedeutsame Verkehrstrassen (*Schwebebahn, Eisenbahnen, Brücken, Müngstener Brücke*);
fossilführende devonische Kalke;
Schloss Burg a.d.W..

20 / Briloner Hochfläche

intensiv genutzte Agrarlandschaft,
Funde der römischen Kaiserzeit,
Blei-Grubenbezirke im Umfeld von Brilon, Brilon-Alme und Wünnenberg-Bleiwäsche,
strukturelle Hinterlassenschaften des einstigen Blei-Bergbaus und der Verhüttung im Umfeld von Brilon, Brilon-Alme und Wünnenberg-Bleiwäsche,
Ortwüstungen (*spätestens seit dem 8. Jh. und im 9.–11. Jahrhundert*),
wüstgefallener Archidiakonatsitz Haldinchusen,
Stadtkern Brilon mit Kirche und Rathaus aus dem Mittelalter, Teilen der Stadtbefestigung, Kloster und Bürgerhäusern seit 1700,
historische Mühlen entlang der Alme, Schloss und Dorf Alme, barocke Landgüter Tinne und Almerfeld, Aussiedlerhöfe in Weilern auf der flurbereinigten Hochfläche, historische Kerne von Altenbüren, Nehlen, Scharfenberg und Thülen,
„Bruchhauser Steine“

21 / Raum Schmallenberg

Bodendenkmal Wilzenberg mit Kapelle und Kreuzwegen, Kloster Grafschaft,
historischer Stadtkern Schmallenberg, Kirchdörfer Lenne, Oberkirchen und Wormbach mit Pfarrkirchen und Pfarrhäusern, dörflicher Bebauung mit prägnanten Fachwerkbauten vom 17. Jahrhundert bis in die Zeit des Wiederaufbaus 1945-50,
Weiler Winkhausen, Nieder- und Obersorpe mit Bauernhöfen seit dem 17. Jahrhundert,
ehemalige Standorte von Hammerwerken an der Lenne, Getreidemühle Oberkirchen

22 / Wahner Heide – Siegburg

Altsteinzeitlicher Quarzitabbau und –bearbeitung;
vorgeschichtliche Siedlungsplätze und Bestattungen, Grabhügel;
römisch-kaiserzeitliche germanische Siedlungs- und Bestattungsplätze;
mittelalterliche und neuzeitliche Töpfereien;
mittelalterlicher Bergbau und Fabrikanlagen;
militärische Anlagen seit dem 19. Jh., europaweit bedeutsamer Biotopkomplex aufgrund der besonderen Nutzung;
mittelalterliches Kloster und Stadt Siegburg, bedeutende Sichtachsen und Silhouettenwirkung;
Forsthaus Telegraph bei Troisdorf als Bestandteil der optisch-mechanischen Telgraphenlinie Berlin-Minden-Köln-Koblenz.

23 / Römische Straße Köln–Heerlen

Römische Straßentrassenkorridor mit begleitender Infrastruktur, römische Siedlungsplätze.

24 / Erft mit Swist und Rotbach – Euskirchener Börde und Voreifel

Vielfältige, zeitlich reich differenzierte Kulturlandschaft:
vorgeschichtliche und römische Siedlungsplätze;
mittelalterliche Orte;
Mühlen mit umfangreichen Wasseranlagen;
Wasserburg- und Schlossanlagen, Gärten und Parks, Grünlandflächen, wertvolle alte Waldflächen;
mittelalterliche Stadt Kaster;
Euskirchener Börde und Voreifel:
altsteinzeitliche Siedlungsplätze (*Lommersum*);
metallzeitliche Siedlungsplätze, Metallgewinnung und Metallverarbeitung;
römische Siedlungsplätze, römischer Markort *Vicus Belgica* (Billig),
Abschnitt der römischen Wasserleitung Eifel–Köln,
römischer Bergbau, Kalkbrennerei, Metallverarbeitung;
frühmittelalterliche fränkische Siedlungsplätze, Gräberfelder;
mittelalterliche Burganlagen, Mühlen mit umfangreichen Wasseranlagen;
mittelalterliche, neuzeitliche Städte Euskirchen, Rheinbach;
Abschnitt der Aachen-Frankfurter Heerstraße.

25 / Aachen

Vielfältiger, zeitlich reich differenzierter Stadtraum:
fossilführende karbonische Kalke;
jungsteinzeitlicher Bergbau am Lousberg;
römische Siedlung und römische Thermenanlagen in Aachen und Burtscheid;
frühmittelalterliche Pfalz und Dom (*Welterbe*) und Siedlungsplätze;
mittelalterliche Aachener Landwehr, Mühlen, Burganlagen;
frühneuzeitlicher Bergbau;
neuzeitliche Stadt mit Bausubstanz des 17. bis 19. Jh., Bade- und Parkanlagen (Bad Aachen);
Lousbergpark als älteste von Bürgern errichtete Parkanlage Mitteleuropas (1807);
Abschnitt der Aachen-Frankfurter Heerstraße;
Abschnitt der frühen Eisenbahnstrecke Aachen–Köln;
Abschnitt des Westwalls (*Zweiter Weltkrieg*).

26 / Nordeifel – Römische Straße Köln–Trier

Vielfältige, zeitlich reich differenzierte Kulturlandschaft:
fossilführende devonische Kalke;
altsteinzeitliche Karsthöhle (*Kartstein- oder Kakushöhle*) in Mechernich-Eiserfey;
Bergbau seit der Vorgeschichte, Buntsandsteinabbau, Erzabbau und Metallverarbeitung;
römische Siedlungsplätze (*Landgut Blankenheim*), Tempelbezirke, Eifelwasserleitung;
römischer Straßentrassenkorridor Köln-Blankenheim-Trier mit begleitender Infrastruktur;
römischer Kalkabbau und Kalkverarbeitung;
mittelalterliche Burgen und Mühlen mit umfangreichen Wasseranlagen;
mittelalterliche Burg mit Wasserleitung und Blankenheim,
mittelalterliche Städte Blankenheim und Münstereifel;
Kalkmagerrasen als bedeutsame Biotopkomplexe aufgrund der besonderen Lage und Nutzung;
Radioteleskop auf dem Stockert bei Bad Münstereifel.

27 / Monschauer Land

Reiche und vielfältige Kulturlandschaft:
mittelalterliche Burg und Stadt Monschau,
zahlreiche bauliche und landschaftliche Relikte der Tuchindustrie (*Rahmenberg*);
bäuerliche Heckenlandschaft mit charakteristischem, einmaligem Haus- und Feldheckensystem;
Kloster Reichenstein;
Abschnitt der Vennbahn;
Abschnitt des Westwalls (*Zweiter Weltkrieg*).

28 / Siebengebirge

Vielfältige, zeitlich reich differenzierte Kulturlandschaft von europäischer Bedeutung:
vorgeschichtlicher Ringwall Petersberg, vorgeschichtliche Siedlungs- und Bestattungsplätze;
römischer Bergbau, Steinabbau, Hafen;
mittelalterliche Burganlagen und Stadt Königswinter;
Relikte des Zisterzienserklosters Heisterbach mit zugehörigen Anlagen (*Klosterlandschaft Heisterbach*);
mittelalterlicher bis neuzeitlicher Steinabbau (*verschiedene Gesteine zu unterschiedlichen Verwendungszwecken*);
frühester neuzeitlicher Braunkohlebergbau (18. Jh.) mit Alaungewinnung im Ennert (19. Jh.);
Weinbau seit dem Mittelalter, historische Waldnutzungsformen (z. B. Ramholzwirtschaft);
Ausgangspunkt der Rheinromantik (*Kloster- und Burgruinen, Gebirgskulisse u.a.*), touristische Erschließung seit dem frühen 19. Jh. (*Wege, Aussichtspunkte, Zahnradbahnen, Gedenksteine, Einkerh Häuser, Drachenhöhle u.a.*), Sagenlandschaft (*Nibelungenhalle Drachenhöhle*);
Schloss Drachenburg und Park;
Hotels und Weingüter;
innere und äußere Blickbezüge (*Tomburg, Kölner Dom, Godesburg, Eifelhöhen*);
zweitältestes deutsches Naturschutzgebiet.

29 / Siegen und Umgebung

Spuren historischen Eisenerz-Abbaus (*seit vor- und frühgeschichtlicher Zeit belegt, seit mittelalterlicher Zeit von Silber*), Siegerländer Hauberge, eisenzeitliche Wallburgenanlagen, Hohlwege, mittelalterliche Burgenanlagen,
Siegener Hecke, ein spätmittelalterliches bis neuzeitliches die gesamte Stadt Siegen umgebendes Landwehrsystem,
Siegen mit dem Burgberg, die Nikolaikirche, das Obere Schloss und seine Altstadt,
„Alter Flecken“ Freudenberg,
ehemalige Stahlwerke Krupp mit Spitzkegelhalde in Siegen-Geisweid